

**RAPPORT GENERAL**

SUR LA

**SECURITE SOCIALE**

AU GRAND-DUCHE DE LUXEMBOURG

**2004**



MINISTERE DE LA SECURITE SOCIALE  
INSPECTION GENERALE DE LA SECURITE SOCIALE

RAPPORT GENERAL  
SUR LA  
SECURITE SOCIALE  
AU GRAND-DUCHE DE LUXEMBOURG

2004



LUXEMBOURG  
NOVEMBRE 2005



## SOMMAIRE

|   |               |
|---|---------------|
| <b>APERCU GLOBAL SUR LA PROTECTION SOCIALE AU LUXEMBOURG</b>                                | <b>1</b>      |
| <b>1. La protection sociale au Luxembourg</b>   | <b>3</b>      |
| <b>2. Approche statistique</b>  | <b>3</b>      |
| 2.1. Le système européen de statistiques intégrées de la protection sociale                 | 3             |
| 2.2. Les régimes SESPROS  | 4             |
| 2.3. Classification des recettes SESPROS  | 4             |
| 2.4. Classification des dépenses SESPROS  | 5             |
| 2.5. Méthodologie appliquée   | 6             |
| 2.6. Limitations  | 7             |
| 2.7. Source des informations  | 7             |
| <b>3. Recettes et dépenses de protection sociale au Luxembourg</b>                          | <b>7</b>      |
| 3.1. Situation globale  | 7             |
| 3.2. Les sources de financement   | 9             |
| 3.3. Les dépenses de protection sociale   | 11            |
| 3.4. Recettes et dépenses totales de protection sociale                                     | 12            |
| <b>4. Comparaison internationale</b>  | <b>14</b>     |
| 4.1. Caractéristiques générales   | 14            |
| 4.2. Structure et évolution des prestations sociales  | 17            |
| 4.3. Les sources de financement   | 18            |
| <b>5. Protection sociale dans l'Union Européenne</b>  | <b>20</b>     |
| 5.1. Remarques préliminaires et sources statistiques  | 20            |
| 5.2. Tableaux concernant la protection sociale dans les Etats membres de l'Union Européenne | 21            |
| <b>6. Données statistiques générales</b>  | <b>27</b>     |
| <br><b>ASSURANCE MALADIE-MATERNITE</b>  | <br><b>33</b> |
| <b>Introduction</b>   | <b>35</b>     |
| <b>Les objectifs de l'assurance maladie maternité</b>                                       | <b>35</b>     |
| <b>L'organisation de l'assurance maladie maternité</b>                                      | <b>35</b>     |
| <b>1. Evolution démographique</b>   | <b>37</b>     |
| 1.1. Evolution du nombre des personnes protégées  | 37            |
| 1.2. Evolution du nombre des assurés du régime des prestations en espèces                   | 41            |
| <b>2. Les prestataires de soins</b>   | <b>42</b>     |
| 2.1. Les médecins   | 42            |
| 2.2. Les hôpitaux   | 50            |
| 2.3. Autres prestataires  | 52            |
| <b>3. Les prestations</b>   | <b>54</b>     |
| 3.1. Les prestations en nature  | 54            |
| 3.2. Les prestations en espèces   | 69            |
| <b>4. Données financières</b>   | <b>71</b>     |
| 4.1. Situation financière globale   | 71            |
| 4.2. La gestion prestations en nature: résultat de l'exercice                               | 72            |
| 4.3. Les gestions des prestations en espèces: résultats de l'exercice                       | 73            |
| 4.4. La gestion des prestations de maternité: résultat de l'exercice                        | 74            |
| 4.5. Le système de financement  | 74            |
| <br><b>Partie statistique</b>   | <br><b>77</b> |
| <b>Section 1 - Evolution démographique</b>  | <b>77</b>     |
| 1.1. La gestion des soins de santé  | 77            |
| 1.2. Les gestions des prestations en espèces de maladie                                     | 81            |
| <b>Section 2 - Les prestataires de soins</b>  | <b>83</b>     |
| <b>Section 3 - Les prestations</b>  | <b>86</b>     |
| 3.1. Les prestations en nature: données comptables  | 86            |
| 3.1.1. Aperçu global  | 87            |
| 3.1.2. Les honoraires médicaux  | 87            |
| 3.1.3. Les frais de voyage et de transport  | 88            |
| 3.1.4. Les médicaments (secteur extra hospitalier)  | 89            |
| 3.1.5. Soins des autres professions de santé  | 89            |
| 3.1.6. Les moyens curatifs et thérapeutiques  | 90            |

|  |     |
|--|-----|
| 3.1.7. Soins hospitaliers  | 91  |
| 3.1.8. La médecine préventive  | 95  |
| 3.1.9. Les prestations de maternité  | 96  |
| 3.1.10. Les prestations à l'étranger   | 98  |
| 3.1.11. Les indemnités funéraires  | 100 |
| 3.2. Soins de santé: statistiques établies selon la date de la prestation                          | 100 |
| 3.2.1. Consultations visites et actes médicaux   | 101 |
| 3.2.2. Actes chirurgicaux: Fréquence et répartition  | 105 |
| 3.2.3. Les interventions d'exploration à but diagnostique  | 108 |
| 3.2.4. Gynécologie et obstétrique  | 109 |
| 3.2.5. Médecins-dentistes: Actes techniques  | 110 |
| 3.2.6. Hospitalisations  | 111 |
| 3.3. Les prestations en espèces  | 122 |
| 3.3.1. Les indemnités pécuniaires de maladie: Données comptables                                   | 122 |
| 3.3.2. Les indemnités pécuniaires de maladie: Statistiques établies selon la date de la prestation | 123 |
| 3.3.3. Les indemnités pécuniaires de maternité   | 139 |

## **Section 4 - Données financières 142**

|  |     |
|--|-----|
| 4.1. Les recettes et dépenses globales   | 142 |
| 4.2. Les cotisations de l'assurance maladie                                    | 143 |
| 4.3. La contribution de l'Etat au financement de l'assurance maladie-maternité | 146 |
| 4.4. L'évolution financière des gestions                                       | 149 |
| 4.4.1. La gestion des prestations de soins de santé                            | 149 |
| 4.4.2. La gestion des prestations en espèces (Art. 29.1c CAS)                  | 150 |
| 4.4.3. La gestion des prestations en espèces (Art. 29. 1b CAS)                 | 151 |
| 4.4.4. La gestion des prestations de maternité                                 | 151 |
| 4.5. Les comptes financiers  | 153 |

## **ANNEXES 156**

|  |     |
|--|-----|
| Annexe 1: Relations entre l'Union des Caisses de Maladie et les prestataires de soins de santé | 156 |
| Annexe 2: Les programmes de médecine préventive  | 162 |
| Annexe 3: Les statuts de l'Union des Caisses de Maladie  | 163 |

## **ASSURANCE DEPENDANCE 165**

|   |            |
|---|------------|
| <b>1. Introduction</b>  | <b>167</b> |
| 1.1. Le droit aux prestations   | 167        |
| 1.2. L'organisation de l'assurance dépendance   | 168        |
| <b>2. Les prestations</b>   | <b>170</b> |
| 2.1. Les demandes de prestations  | 170        |
| 2.2. Les prestations requises   | 173        |
| 2.3. Les prestations dispensées   | 197        |
| <b>3. Les causes de la dépendance</b>   | <b>211</b> |
| 3.1. Les causes de la dépendance: regroupement par chapitre de la classification internationale des maladies et des problèmes de santé connexes (ICD10) | 212        |
| 3.2. Les causes de la dépendance: regroupement selon la classification établie par les médecins de la Cellule d'Evaluation et d'Orientation             | 216        |
| 3.3. Temps moyen requis et causes de la dépendance  | 219        |
| <b>4. Les prestataires</b>  | <b>220</b> |
| 4.1. Les contrats d'aides et de soins   | 220        |
| 4.2. Le personnel   | 221        |
| 4.3. L'aidant informel  | 223        |
| <b>5. Les aspects financiers</b>  | <b>226</b> |
| 5.1. Le système de financement  | 226        |
| 5.2. Les recettes et les dépenses globales de l'assurance dépendance  | 226        |
| 5.3. Les cotisations de l'assurance dépendance  | 228        |
| 5.4. La contribution de l'Etat au financement de l'assurance dépendance   | 228        |
| 5.5. L'évolution financière de l'assurance dépendance   | 228        |
| 5.6. Les valeurs monétaires   | 229        |
| 5.7. Les comptes financiers   | 231        |

|  |            |
|--|------------|
| <b>ASSURANCE PENSION</b>   | <b>235</b> |
| <b>Introduction</b>  | <b>237</b> |
| <b>1. Evolution démographique</b>  | <b>237</b> |
| 1.1. Les assurés   | 238        |
| 1.2. Le nombre de pensions   | 239        |
| 1.3. Le coefficient de charge  | 241        |
| <b>2. Caractéristiques des revenus cotisables et des prestations</b>   | <b>242</b> |
| 2.1. Les revenus cotisables  | 242        |
| 2.2. Le niveau moyen des pensions  | 243        |
| 2.3. Les transferts à l'étranger   | 245        |
| <b>3. Données financières</b>  | <b>246</b> |
| 3.1. Appréciation globale des opérations courantes   | 246        |
| 3.2. Les recettes courantes  | 247        |
| 3.3. Les dépenses courantes  | 251        |
| 3.4. Les autres dépenses   | 252        |
| 3.5. Les opérations sur réserves et sur reports  | 252        |
| 3.6. La réserve de compensation  | 252        |
| 3.7. Les valeurs immobilisées  | 252        |
| 3.8. Appréciation globale de la situation du régime unique   | 253        |
| <b>Partie statistique</b>  | <b>255</b> |
| <b>Section 1 - Affiliation et revenus cotisables - régime général</b>  | <b>255</b> |
| <b>Section 1a - Affiliation et revenus cotisables - régimes spéciaux</b>   | <b>269</b> |
| <b>Section 2 - Pensions - régime général</b>   | <b>274</b> |
| <b>Section 2b - Pensions - régimes spéciaux</b>  | <b>312</b> |
| <b>Section 3 - Comptes financiers - régime général</b>   | <b>321</b> |
| <b>ASSURANCE ACCIDENTS</b>   | <b>337</b> |
| <b>Introduction</b>  | <b>339</b> |
| <b>1. Les principales données statistiques</b>   | <b>339</b> |
| 1.1. L'affiliation des entreprises   | 339        |
| 1.2. Statistiques sur les accidents  | 340        |
| 1.3. Les rentes  | 340        |
| <b>2. Les données financières</b>  | <b>342</b> |
| 2.1. L'appréciation globale des opérations courantes   | 342        |
| 2.2. Les dépenses courantes  | 342        |
| 2.3. Les recettes courantes  | 343        |
| <b>Partie statistique</b>  | <b>345</b> |
| <b>Section 1 - Association d'assurance contre les accidents<br/>        - section industrielle (AAI)</b>           | <b>345</b> |
| 1.1. Le régime général   | 345        |
| 1.1.1. Affiliation   | 345        |
| 1.1.2. Accidents   | 346        |
| 1.1.3. Prestations du régime général   | 349        |
| 1.1.4. Données financières   | 352        |
| 1.2. Les régimes spéciaux  | 354        |
| 1.2.1. Accidents   | 354        |
| 1.2.2. Prestations des régimes spéciaux  | 355        |
| 1.3. Comptes financiers  | 357        |
| <b>Section 2 - Association d'assurance contre les accidents<br/>        - section agricole et forestière (AAA)</b> | <b>361</b> |
| 2.1. Accidents   | 361        |
| 2.2. Prestations   | 361        |
| 2.3. Comptes financiers  | 362        |

|   |            |
|---|------------|
| <b>PRESTATIONS FAMILIALES</b>   | <b>369</b> |
| <b>Introduction</b>   | <b>371</b> |
| <b>1. Situation démographique</b>   | <b>373</b> |
| <b>2. Situation financière</b>  | <b>375</b> |
| 2.1. Dépenses courantes   | 375        |
| 2.2. Financement des prestations familiales   | 378        |
| <b>Partie statistique</b>   | <b>381</b> |
| <b>Section 1 - Données démographiques</b>   | <b>381</b> |
| 1.1. Allocations familiales   | 381        |
| 1.2. Allocation d'éducation   | 386        |
| 1.3. Congé parental   | 386        |
| 1.4. Allocations de naissance et de maternité   | 388        |
| <b>Section 2 - Montants des prestations</b>   | <b>390</b> |
| <b>Section 3 - Transferts à l'étranger</b>  | <b>392</b> |
| <b>Section 4 - Données financières</b>  | <b>397</b> |
| <b>PRESTATIONS MIXTES</b>   | <b>403</b> |
| <b>Introduction</b>   | <b>405</b> |
| <b>1. Evolution des bénéficiaires</b>   | <b>406</b> |
| 1.1. Le revenu minimum garanti  | 406        |
| 1.2. L'allocation compensatoire de vie chère  | 408        |
| 1.3. L'avance et le recouvrement de pensions alimentaires                                   | 409        |
| 1.4. L'allocation de chauffage  | 409        |
| 1.5. Le complément aux prix des prestations fournies dans le cadre de l'accueil gériatrique | 409        |
| 1.6. Le Forfait d'éducation   | 409        |
| <b>2. Niveau moyen et coût des prestations</b>  | <b>410</b> |
| 2.1. Le revenu minimum garanti  | 410        |
| 2.2. L'allocation compensatoire de vie chère  | 412        |
| 2.3. L'avance et le recouvrement de pensions alimentaires                                   | 412        |
| 2.4. L'allocation de chauffage  | 412        |
| 2.5. Le complément aux prix des prestations fournies dans le cadre de l'accueil gériatrique | 413        |
| 2.6. Le Forfait d'éducation   | 413        |
| <b>Partie statistique</b>   | <b>415</b> |
| <b>Section 1 - Les bénéficiaires du revenu minimum garanti (RMG)</b>                        | <b>416</b> |
| <b>Section 2 - Les bénéficiaires de l'allocation compensatoire de vie chère (AVC)</b>       | <b>422</b> |
| <b>Section 3 - Autres prestations du FNS</b>  | <b>423</b> |
| <b>Section 4 - L'allocation de soins</b>  | <b>423</b> |
| <b>Section 5 - Evolution des dépenses pour prestations</b>                                  | <b>424</b> |
| <b>Section 6 - Comptes financiers du FNS</b>  | <b>426</b> |
| <b>EMPLOI</b>   | <b>431</b> |
| <b>1. Evolution de la population active au Luxembourg</b>                                   | <b>433</b> |
| <b>2. L'activité salariée au Luxembourg</b>   | <b>435</b> |
| 2.1. Les classes socio-professionnelles   | 435        |
| 2.2. Les différentes branches d'activité  | 435        |
| 2.3. Le temps de travail  | 438        |
| 2.4. Résidence et nationalité de la population active au Luxembourg                         | 439        |
| 2.5. La rémunération  | 441        |
| 2.6. Le salaire social minimum  | 443        |



|   |            |
|---|------------|
| <b>Partie statistique</b>   | <b>447</b> |
| <b>Section 1 - Salariés travaillant au Luxembourg selon code NACE</b>               | <b>447</b> |
| <b>Section 2 - Salariés travaillant et résidant au Luxembourg selon nationalité</b> | <b>459</b> |
| <b>TRANSFERTS A L'ETRANGER</b>  | <b>461</b> |
| <b>Introduction</b>   | <b>463</b> |
| <b>1. Les conventions de sécurité sociale</b>                                       | <b>463</b> |
| 1.1. La sécurité sociale des travailleurs qui se déplacent en Europe                | 463        |
| 1.2. Les autres conventions multilatérales de sécurité sociale                      | 463        |
| 1.3. Les conventions bilatérales  | 464        |
| <b>2. Particularités des transferts à l'étranger</b>                                | <b>464</b> |
| <b>3. Evolution des montants exportés</b>   | <b>465</b> |



# NOTE GÉNÉRALE

## UNITÉS MONÉTAIRES :

Sauf indications contraires données dans les tableaux, les valeurs reproduites sont exprimés en €.

**TAUX DE CONVERSION € en LUF : 40,3399**

## SIGNES EMPLOYÉS : Voici la signification des signes conventionnels utilisés :

... = le renseignement n'est pas disponible

(.) = nombre inclus ailleurs

- = résultat rigoureusement nul

0 = Nombre inférieur à la moitié de l'unité employée.

Les chiffres décimaux sont précédés d'une virgule.

Les milliers et les millions sont espacés.

## DÉCIMALES :

Les nombres ont été arrondis au dernier chiffre le plus proche, ce qui peut entraîner le cas échéant une différence entre la somme des éléments constituant et le total indiqué.

## LISTE DES ABRÉVIATIONS UTILISÉES :

|                          |  |
|--------------------------|--|
| AEV                      | Actes essentiels de la vie   |
| AVC                      | Allocation compensatoire de vie chère  |
| CAS                      | Code des assurances sociales   |
| CEO                      | Cellule d'évaluation et d'orientation (dépendance)   |
| CIPA                     | Centre intégré pour personnes âgées  |
| CIPAH                    | Centre intégré pour personnes âgées handicapées  |
| Code CIM -10             | Classification statistique internationale des maladies et problèmes de santé connexes 10e révision - organisation mondiale de la santé |
| DMS                      | Durée moyenne de séjour  |
| MEVS                     | Médecins en voie de formation  |
| MS                       | Maison de soins  |
| NACE                     | Nomenclature générale des activités économiques dans les communautés européennes   |
| Norme internationale ISO | Organisation nationale de normalisation  |
| RGD                      | Règlement grand-ducal  |
| RMG                      | Revenu minimum garanti   |
| SSM                      | Salaire social minimum   |

## Organismes et établissements publics

|      |   |
|------|---|
| OAS  | Office des assurances sociales            |
| CCSS | Centre commun de la sécurité sociale      |
| CSAS | Conseil supérieur des assurances sociales |
| CAAS | Conseil arbitral des assurances sociales  |
| CMSS | Contrôle médical de la sécurité sociale   |

### **Caisses de Maladie**

|           |  |
|-----------|--|
| UCM       | Union des caisses de maladie   |
| CMO       | Caisse de maladie des ouvriers   |
| CMOA      | Caisse de maladie des ouvriers de l'Arbed  |
| CMEP      | Caisse de maladie des employés privés  |
| CMEA      | Caisse de maladie des employés de l'Arbed  |
| CMFEP     | Caisse de maladie des fonctionnaires et employés publics                                 |
| CMFEC     | Caisse de maladie des fonctionnaires et employés communaux                               |
| EM-CFL    | Entraide médicale des chemins de fer luxembourgeois                                      |
| CMEP -TII | Les travailleurs intellectuels indépendants font partie de la caisse des employés privés |
| CMPI      | Caisse de maladie des professions indépendantes  |
| CMA       | Caisse de maladie agricole   |

### **Caisses de Pension**

|       |  |
|-------|--|
| AVI   | Etablissement d'assurance contre la vieillesse et l'invalidité |
| CPEP  | Caisse de pension des employés privés                          |
| CPACI | Caisse de pension des artisans, des commerçants et industriels |
| CPA   | Caisse de pension agricole                                     |
| CPFEC | Caisse de prévoyance des fonctionnaires et employés communaux  |

### **Assurance Accidents**

|     |   |
|-----|---|
| AAA | Association d'assurance contre les accidents - section agricole et forestière |
| AAI | Association d'assurance contre les accidents - section industrielle           |

### **Autres**

|       |   |
|-------|---|
| CNPF  | Caisse nationale des prestations familiales                       |
| aloss | Association luxembourgeoise des organismes de la sécurité sociale |
| APE   | Administration du Personnel de l'Etat                             |
| FOA   | Fonds d'Orientation Agricole                                      |
| SNAS  | Service national d'action sociale                                 |
| FNS   | Fonds national de solidarité                                      |
| FDC   | Fonds de compensation   |

# APERCU GLOBAL SUR LA PROTECTION SOCIALE AU LUXEMBOURG

Aperçu global

## ASSURANCE MALADIE-MATERNITE

Assurance  
maladie-maternité

## ASSURANCE DEPENDANCE

Assurance  
dépendance

## ASSURANCE PENSION

Assurance  
pension

## ASSURANCE ACCIDENTS

Assurance  
accidents

## PRESTATIONS FAMILIALES

Prestations  
familiales

## PRESTATIONS MIXTES

Prestations mixtes

## EMPLOI

Emploi

## TRANSFERTS A L'ETRANGER

Transferts à  
l'étranger



# **APERCU GLOBAL SUR LA PROTECTION SOCIALE AU LUXEMBOURG**





# 1. La protection sociale au Luxembourg

Le système de protection sociale au Luxembourg est basé sur une gestion tripartite, dans lequel le rôle de l'Etat est prépondérant en matière de financement, de gestion et d'organisation. Un élément caractéristique du système de protection sociale au Luxembourg est l'harmonisation des mécanismes de financement pour toutes les prestations, organisé autour de deux grands principes qui sont l'autonomie administrative et financière et la gestion des institutions par les partenaires sociaux.

Le principe de l'autonomie administrative et financière est matérialisé par le fait que la majorité des institutions de sécurité sociale ont le caractère d'établissements publics, dotés de la personnalité civile. Le principe de la gestion par les partenaires sociaux se traduit par la gestion des institutions de la sécurité sociale par des organes élus composés de représentants des employeurs et des personnes protégées.

Le système de protection sociale combine trois types de solidarité : la solidarité professionnelle, la solidarité interprofessionnelle et la solidarité nationale. Les institutions qui composent le système de protection sociale du pays peuvent être regroupées en sept types d'organismes en fonction de la nature du risque ou du besoin couvert :

- les organismes de l'assurance maladie,
- les organismes de l'assurance dépendance,
- les organismes de l'assurance pension,
- les organismes de l'assurance accidents,
- la Caisse nationale des prestations familiales,
- les organismes de l'emploi,
- les organismes de l'assistance sociale.

Trois sources de financement des prestations peuvent être isolées : les pouvoirs publics, les employeurs et les personnes protégées. Les prélèvements pour couvrir les dépenses sont effectués selon deux types de mécanismes : les cotisations et les contributions des pouvoirs publics. Les cotisations sont principalement à la charge des employeurs et des personnes protégées. Elles sont assises sur les revenus professionnels et sont calculées au moyen de taux de cotisation uniformes indépendants de la situation individuelle des intéressés (âge, sexe, situation de famille, état de santé). La contribution des pouvoirs publics est principalement basée sur des recettes fiscales générales.

## 2. Approche statistique

L'objectif des statistiques des recettes et des dépenses de la sécurité sociale est triple :

- établir une synthèse des opérations de recettes et de dépenses des organismes de sécurité sociale destinée à donner une vue d'ensemble des opérations de la sécurité sociale,
- permettre d'apprécier l'importance économique des régimes de sécurité sociale, notamment par la comparaison des recettes et des dépenses (et de certains de leurs composants) au Produit Intérieur Brut (PIB),
- disposer d'informations détaillées actuelles sur l'organisation, l'état et l'évolution de la protection sociale dans les pays membres de l'Union européenne.

### 2.1. Le système européen de statistiques intégrées de la protection sociale

Le système européen de statistiques intégrées de la protection sociale SESPROS est un système d'information de la protection sociale qui englobe les activités de la sécurité sociale et de l'assistance sociale. En phase avec le système des comptes nationaux, la méthodologie SESPROS se veut à la fois globale et détaillée. D'une part elle enregistre les dépenses et les recettes de protection sociale, y compris les sources de financement de l'ensemble des activités de protection sociale. D'autre part elle cherche à structurer les recettes et les dépenses de protection sociale en fonction des catégories d'acteurs et/ou de secteurs économiques, et des régimes et/ou des besoins (et risques) couverts par les prestations sociales. SESPROS enregistre :

- les opérations courantes à l'exclusion des opérations en capital,
- les recettes en cotisations en provenance des entreprises, des administrations publiques et des ménages ainsi que les taxes et subventions publiques et autres recettes,
- les dépenses, c'est-à-dire les prestations sociales (par risques ou besoins, par types de prestations et par institution) ainsi que les frais administratifs effectifs ou estimés et les autres dépenses,
- le produit des transferts de fonds, en recettes et en dépenses, entre institutions ou gestions.

Les méthodes d'enregistrement sont alignées sur les principes du SEC 95 (Système européen des comptes nationaux) qui prévoit notamment que les prestations, cotisations et autres flux sont présentés sur la base des droits constatés au moment de la naissance d'une créance ou d'une obligation.

## 2.2. Les régimes SESPROS

La méthodologie SESPROS définit le régime de protection sociale comme étant un corps de règles distinctes, géré par une ou plusieurs unités institutionnelles, régissant la fourniture de prestations sociales et leur financement. Les régimes de protection sociale doivent à tout moment remplir la condition de permettre l'établissement d'un compte séparé des recettes et des dépenses. De préférence, les régimes de protection sociale sont choisis de sorte à assurer une protection contre un risque ou un besoin et à couvrir un groupe de bénéficiaires particulier et unique. Les régimes de protection sociale sont soutenus par des unités institutionnelles et ne sont pas nécessairement eux-mêmes des unités institutionnelles. Cette précision est importante dans la mesure où elle permet d'établir la liste des régimes de protection sociale principalement en fonction du risque ou du besoin et non par rapport à l'unité institutionnelle qui les gère.

Aux fins d'une comparaison des résultats entre les pays membres de l'Union européenne, le régime se caractérise par un corps de règles distinctes permettant de regrouper les données d'après les principales caractéristiques des unités prestataires, facilitant la comparaison et l'analyse des modes selon lesquels les Etats membres organisent leur protection sociale. SESPROS définit une série de caractéristiques qui peuvent être combinées au gré de l'analyse sur la base des cinq critères suivants :

- le type d'unité investie du pouvoir de décision (régimes publics ou privés),
- le caractère obligatoire ou non,
- le mode de constitution des droits (régimes contributifs et non contributifs),
- le champ d'application du régime (régimes universels généraux ou spéciaux),
- le niveau de protection (régimes de base ou complémentaires).

## 2.3. Classification des recettes SESPROS

SESPROS classe les recettes des régimes de protection sociale par type et par provenance.

Le type indique la nature ou la cause du paiement :

- cotisations à la charge des employeurs,
- cotisations à la charge des personnes protégées,
- cotisations réacheminées,
- contributions publiques,
- transferts entre régimes,
- autres recettes.

Les *cotisations réacheminées* sont des paiements qu'un régime de protection sociale opère au profit d'un autre en vue de maintenir ou d'augmenter les droits de ses personnes protégées à la protection sociale du régime bénéficiaire.

La provenance désigne le secteur institutionnel qui est à l'origine du versement.

## 2.4. Classification des dépenses SESPROS

Quatre catégories de dépenses sont distinguées :

- prestations sociales,
- dépenses de fonctionnement,
- transferts entre régimes,
- autres dépenses.

Les prestations sociales sont classées par type et par fonction.

Les types de prestation sont :

- prestations en espèces,
- prestations en nature,
- cotisations réacheminées.

Les *prestations en espèces* sont des prestations qui n'exigent pas de preuve de dépenses effectives du bénéficiaire.

Les *prestations en nature* sont les prestations accordées sous forme de biens et services, soit sous forme d'une fourniture directe soit d'un remboursement.

Les *dépenses de fonctionnement* sont les coûts imputés au régime pour sa gestion et son administration.

Les *transferts entre régimes* sont les versements sans contre-partie effectués vers d'autres régimes de protection sociale.

Les *autres dépenses* regroupent les dépenses diverses de régimes de protection sociale.

SESPROS distingue huit fonctions de protection sociale :

- maladie et soins de santé,
- invalidité,
- vieillesse,
- survie,
- famille et enfants,
- chômage,
- logement,
- exclusion sociale non classée ailleurs.

La fonction *Maladie et soins de santé* regroupe le maintien du revenu et l'assistance en espèces en rapport avec une maladie physique ou mentale à l'exception de l'invalidité. De plus, elle incorpore les soins de santé en vue de conserver, de rétablir ou d'améliorer l'état de santé de personnes protégées quelle que soit l'origine de l'affectation.

La fonction *Invalidité* considère le maintien du revenu et l'assistance en espèces ou en nature en rapport avec l'incapacité des handicapés physiques ou mentaux d'exercer des activités économiques et sociales.

La fonction *Vieillesse* classe le maintien de revenu et l'assistance en espèces ou en nature (sauf soins médicaux) en rapport avec la vieillesse.

La fonction *Survie* est associée au maintien de revenu et à l'assistance en espèces ou en nature (sauf soins médicaux) en rapport avec la survie.

La fonction *Famille et enfants* focalise sur l'assistance en espèces ou en nature (sauf soins médicaux) en rapport avec la grossesse, l'accouchement et l'adoption, la charge d'enfants ou d'autres parents.

La fonction *Chômage* regroupe le maintien de revenu et l'assistance en rapport avec la situations des chômeurs.

La fonction *Logement* considère les aides aux frais de logement.

La fonction *Exclusion sociale non classée ailleurs* tient compte des prestations en espèces ou en nature (sauf soins médicaux) destinées spécifiquement à lutter contre l'exclusion sociale lorsqu'elles ne sont pas couvertes par une autre fonction.

## 2.5. Méthodologie appliquée

La méthodologie SESPROS est appliquée pour déterminer les recettes et dépenses de la protection sociale au Luxembourg telles que présentées dans cette section. Les dépenses et les recettes courantes n'incluent pas les prélèvements ni les dotations aux réserves. De plus, les transferts entre régimes ainsi que les cotisations réacheminées sont exclues.

Les régimes suivants sont considérés :

- Assurance pension,
- Assurance pension statutaire,
- Assurance maladie et maternité,
- Assurance dépendance,
- Caisse nationale des prestations familiales,
- Fonds pour l'emploi,
- Fonds national de solidarité,
- Assurance accidents,
- Continuation de rémunération,
- Aides et secours,
- Autres régimes.

Les organismes de pension regroupés dans le régime Assurance pension sont l'Assurance contre la Vieillesse et l'Invalidité, la Caisse de Pension des Employés Privés, la Caisse de Pension des Artisans, Commerçants et Industriels et la Caisse de Pension Agricole. Les prestations de ce régime sont principalement classées dans les fonctions Invalidité, Vieillesse et Survie.

Le régime *Assurance pensions statutaires* rassemble l'Administration du Personnel de l'Etat, la Caisse de Prévoyance des Fonctionnaires et des Employés Communaux, la Société nationale des Chemins de Fer Luxembourgeois ainsi que les organismes de la Sécurité Sociale. Les prestations sont classées dans les fonctions Invalidité, Vieillesse et Survie.

L'*Assurance maladie et maternité* concerne l'Union des caisses de maladie (y compris les caisses de maladie). La gestion de l'assurance maternité est également assumée par l'Union des Caisses de Maladie. Ce régime répartit les prestations essentiellement sur les fonctions Maladie et soins de santé et Famille et enfants.

L'*Assurance dépendance* est gérée par l'Union des caisses de maladie et la Cellule d'évaluation et d'orientation. Les prestations sont à classer selon la méthodologie SESPROS à travers les fonctions Vieillesse, Survie et Invalidité.

La *Caisse Nationale des Prestations Familiales* gère les prestations familiales et est compétente pour la gestion du congé parental. Les prestations sont principalement classées dans la fonction Famille et enfants.

Le régime *Fonds de l'emploi* est en charge des prestations de chômage (complet et partiel) et de préretraite. Les prestations sont généralement classées dans la fonction Chômage (y compris la préretraite).

Le *Fonds National de Solidarité* est l'organisme compétent en matière d'assistance sociale. Les prestations sont principalement classées dans les fonctions Exclusion sociale non classée ailleurs, Vieillesse et Survie.

Le régime *Assurance accidents* regroupe l'Assurance contre les Accidents section industrielle et l'Assurance contre les Accidents section agricole et forestière. Les prestations sont classées dans la fonction Invalidité.

Le régime *Continuation de rémunération* regroupe l'ensemble des employeurs du secteur privé qui assurent une continuation de rémunération pendant les trois premiers mois en cas de maladie de leurs salariés sous le statut d'employé. Les prestations sont classées dans la fonction Maladie et soins de santé.

Le régime *Aide et Secours* rassemble les mesures à caractère public, qui tendent à éliminer les états de besoin pouvant frapper l'individu dans sa personne physique, ses moyens de subsistance et son développement moral, intellectuel ou productif, spécialement quand n'interviennent pas, ou insuffisamment, les systèmes d'assurance ou de sécurité sociale ou tout autre système de couverture collective des risques considérés : l'Education différenciée, la Formation des adultes, le Service d'action socio-familial - Enfants et adultes, la section Solidarité, le Commissariat du gouvernement aux étrangers, le Centre du Rham, le Service d'action socio-familial - Personnes âgées, les Dommages de guerre corporels, les Mesures travailleurs handicapés, la section Logement, le Fonds du logement et les Offices sociaux communaux. Le large éventail des prestations engendre une distribution de celles-ci sur une majorité des fonctions SESPROS.

Les *Autres régimes* incorporent la Croix-Rouge, la Caisse Médico-Chirurgicale Mutualiste, la Caisse de Prévoyance Mutuelle et la Ligue luxembourgeoise de Prévention et d'Action médico-sociales. Les prestations sont principalement classées dans les fonctions Maladie et soins de santé, Vieillesse et Survie.

## 2.6. Limitations

Il convient de noter que certains avantages sociaux, tels que les pensions complémentaires du secteur privé, ne sont pas inclus dans les statistiques de la protection sociale. De plus, la valeur des dépenses de fonctionnement n'est pas imputée lorsqu'elle constitue un élément indissociable de la consommation intermédiaire de l'unité institutionnelle qui gère le régime ou si l'information n'est pas disponible. (Assurance pensions statutaires, Continuation de rémunération, Fonds pour l'emploi ou Aides et Secours). Si les sources disponibles ne fournissent pas de données précises alors des estimations sont utilisées (p.ex. pour la continuation de rémunération ou pour le logement social).

## 2.7. Source des informations

Du fait du niveau élevé de la centralisation du système de sécurité sociale, la majorité des données concernant la protection sociale est disponible au niveau du Centre commun de la sécurité sociale. D'autres sources de données sont le Budget des recettes et dépenses de l'Etat ou les rapports d'activités des institutions. L'Inspection générale de la sécurité sociale (IGSS) a entrepris de développer un Datawarehouse permettant de répondre aux demandes de données pour l'élaboration de statistiques et d'études, et notamment les comptes de la protection sociale. La récente implantation des statistiques SESPROS sur support informatique permettant l'affinage de la présentation de certaines données, implique une rupture de présentation des données à compter de 2001. En effet, des calculs rétroactifs ont permis de couvrir la période 2001-2002 en complément des années 2003 et 2004 présentées ci-après.

# 3. Recettes et dépenses de protection sociale au Luxembourg

## 3.1. Situation globale

Les recettes courantes s'élèvent à 6 452,1 millions EUR en 2004, présentant une progression de 4,2% en comparaison avec l'année 2003 (6 193,9 millions EUR). Les dépenses courantes atteignent 6 089,4 millions EUR ce qui représente une augmentation de 7,0% par rapport à l'année 2003 (5 692,2 millions EUR). L'année 2004 termine avec un solde global positif de 362,7 millions EUR (501,7 millions EUR en 2003). L'explication de la forte variation du solde entre 2003 et 2004 est double. D'un côté un solde négatif accentué du régime Assurance maladie et maternité pèse sur le solde de l'ensemble des régimes de protection sociale en 2004. D'un autre côté une dotation de 90 millions EUR en 2003 de l'Etat en faveur du régime Fonds pour l'emploi est à l'origine du solde positif marqué pour 2003.

Graphique 1. - Croissance annuelle des recettes et dépenses courantes de la sécurité sociale entre 1990 et 2004

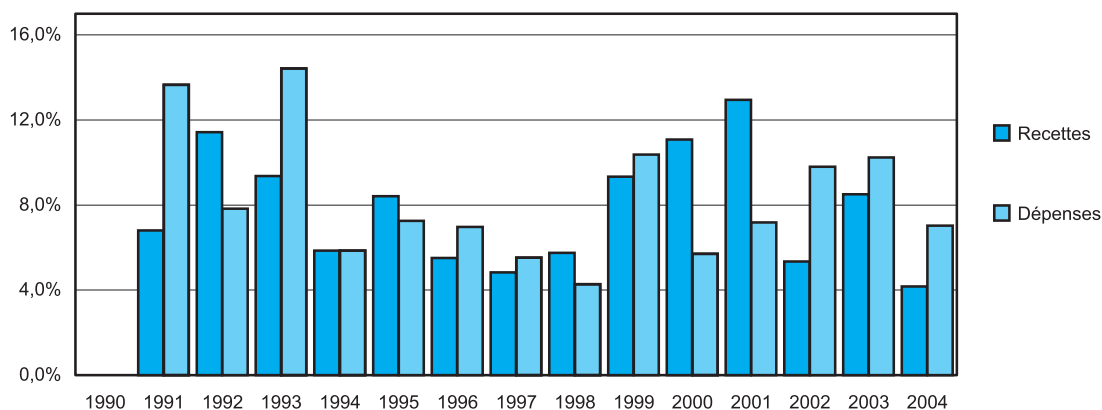

Concernant les dépenses, l'analyse des séries temporelles révèle des pointes de croissance multiples entre 1990 et 2004. En 1991, une augmentation substantielle des prestations de pension dépasse le rythme de croissance à 13,7% en valeur nominale. Une hausse des prestations familiales est entre autres à l'origine du pic en 1993. L'introduction de l'assurance dépendance en 1999 fait remonter la croissance annuelle à 10,4%. La croissance en 2001 résulte principalement d'un changement méthodologique avec l'intégration de la Continuation de rémunération dans les prestations de maladie. L'adaptation des prestations du régime Assurance pension en 2002 accompagnée de l'introduction d'un forfait d'éducation provoquent les taux soutenus en 2002 et 2003.

Concernant les recettes, les taux de croissance en 1992 et 1993 sont générés par des recettes de cotisations supplémentaires. La pointe en 1995 résulte de versements supplémentaires ponctuels de l'Etat en faveur des régimes Assurance maladie et maternité et Prestations familiales. La croissance des recettes entre 1998 et 2000 découle d'un environnement économique extrêmement favorable. Les taux de croissance observés entre 2001 et 2003 ne reflètent pas la véritable progression des recettes. Suite à des procédures comptables introduites à partir de 2001 relatif au calcul des cotisations, le taux de croissance présenté pour 2001 est surestimé tandis que celui de 2002 est sous-estimé. La véritable croissance va de paire avec celle du marché du travail, à savoir un ralentissement.

En 2004 les recettes courantes représentent 25,1% du PIB tandis que les dépenses courantes sont à 23,7% du PIB (SEC 95). Le solde revient à 1,4% du PIB.

**Graphique 2. - Progression du PIB en valeur et variation des recettes, des dépenses et du solde en fonction du PIB entre 1990 et 2004**

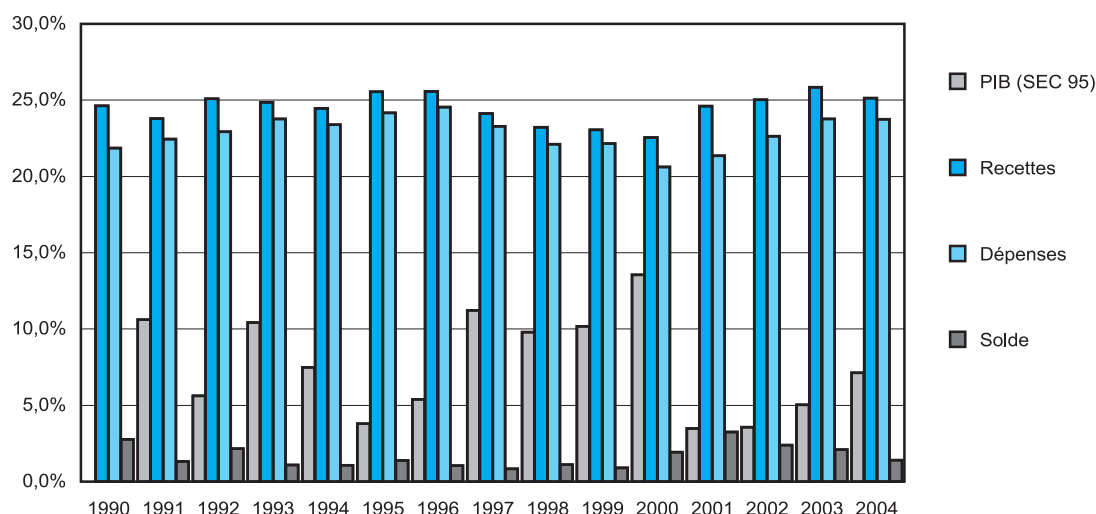

Généralement l'évolution des recettes et dépenses en fonction du PIB est semblable du fait que les dispositions de financement prévoient une participation directe de l'Etat dans certaines prestations ou bien suivent le mouvement grâce à l'effet combiné de l'évolution dynamique de l'emploi, de la fixation des taux de cotisations et de la hausse des rémunérations. L'inertie des recettes et des dépenses de protection sociale implique que le poids des prestations de sécurité sociale dans le PIB ainsi que le rapport entre les recettes des régimes de protection sociale et le PIB évoluent de manière anticyclique en fonction de la croissance économique.

### 3.2. Les sources de financement

Les cotisations des employeurs (hors secteur public) représentent 20,6% des recettes courantes en 2004 tandis que la participation des personnes protégées revient à 24,6%. Les pouvoirs publics interviennent pour 51,1%. (Note méthodologique : les pouvoirs publics regroupent les contributions publiques et les cotisations patronales du secteur public). En termes nominaux, les contributions des employeurs progressent de 5,8%, celles des personnes protégées de 5,8% et celle des pouvoirs publics de 3,4% (6,0%, 5,6% et 11,9% pour 2003).

**Graphique 3. - Contribution des pouvoirs publics, des personnes protégées et des employeurs au financement de la sécurité sociale entre 1990 et 2004**

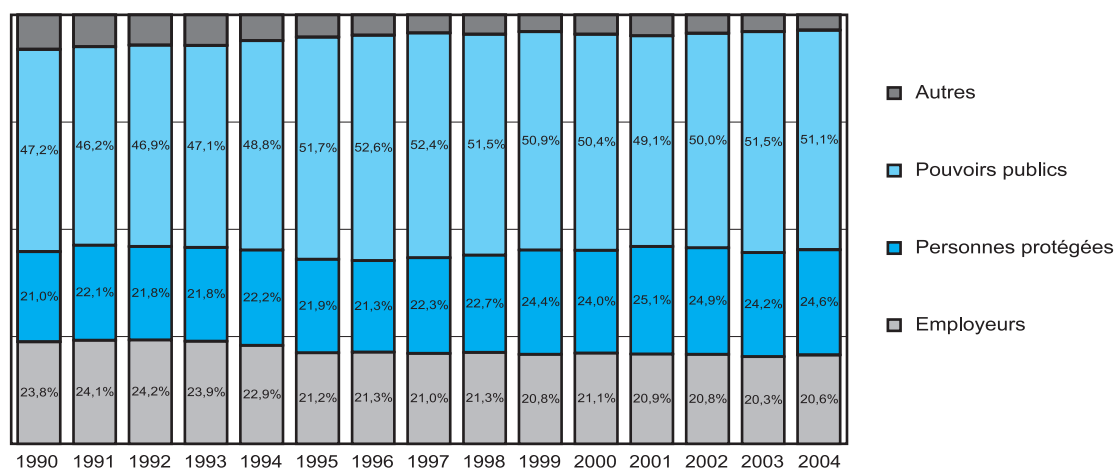

Entre 1990 et 2004 une diminution des charges sociales des employeurs va de pair avec une augmentation de la participation des personnes protégées au financement de la sécurité sociale. En premier lieu ont été abolies à partir de 1994 les cotisations aux allocations familiales à charge des employeurs du secteur privé puis en 1999 celles à charge des professions des non-salariés; le taux moyen de cotisation à l'assurance contre les accidents a été réduit en contrepartie des hausses successives des taux de cotisation à l'assurance maladie portés de 4,5% pour l'ouvrier et 2,6% pour l'employé en 1996 à respectivement 4,95% et 2,72% en 2001, puis ramené à respectivement 4,9% et 2,65% à partir de 2002. La part du prélèvement sur les salariés s'est amplifiée suite aux hausses successives des taux de cotisations à l'assurance maladie et aux régimes de pension statutaires afin de porter au 1.1.1999 le taux de contribution à charge des salariés à 8% et à l'introduction de la contribution dépendance à charge des ménages. Ainsi le trait marquant de l'évolution des sources de financement au cours des dernières années a été la réduction continue de la part des cotisations, principalement au profit des entreprises privées, accompagnée d'une augmentation de la contribution des personnes protégées et des pouvoirs publics.

Dans le contexte de la très forte croissance économique de 1995 à 2000, le marché du travail au Luxembourg a connu un dynamisme extraordinaire. L'augmentation de l'emploi salarié intérieur au cours des années 1999 et 2000 est exceptionnelle. Le taux de participation des non-résidents à l'emploi salarié intérieur est proche de 40%, dépassant la proportion des salariés de nationalité luxembourgeoise. Actuellement les non-résidents participent avec 36,9% au financement des personnes protégées du régime Assurance pension. Pour les régimes Assurance maladie et maternité, Assurance dépendance et Assurance accidents ces taux sont respectivement 30,1%, 27,6% et 6,9% (note méthodologique : les taux indiquent la moyenne sur la période 2002-2004).

Une croissance soutenue des dépenses budgétaires en faveur des régimes de protection sociale est à observer entre 1990 et 2004, passant de 45,5% à 56,8%. Les pointes ponctuelles observables pour la période 1995-1996 sont à mettre en relation avec la situation conjoncturelle globale. En temps de conjoncture faible la rigidité des dépenses budgétaires envers la protection sociale implique des taux plus élevés. Les participations élevées en 2003 et 2004 résultent principalement de la participation de l'Etat au financement de la prestation du forfait d'éducation liquidée par le régime Fonds national de solidarité et au financement des prestations du régime Assurance dépendance.

**Graphique 4. - Participation de l'Etat aux recettes courantes de la protection sociale en fonction du budget des dépenses courantes de l'Etat en 2004**

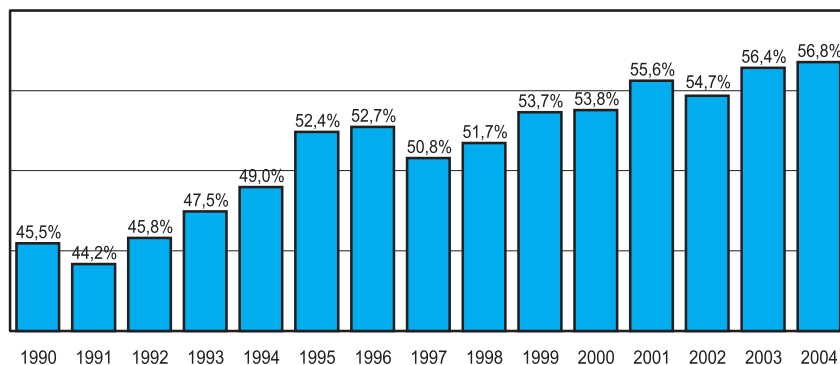

La participation de l'Etat au régime Assurance accidents est minoritaire, la majorité du financement de cette prestation étant assumée par les employeurs. L'assurance pension est financée par une participation identique de la part des employeurs, des personnes protégées et des pouvoirs publics. Le financement de l'assurance maladie et maternité dépend du risque couvert. Les cotisations pour prestations en espèces (à l'exception de l'assurance maternité) se répartissent par parts égales entre les personnes protégées et les employeurs. Les pouvoirs publics font un support de 10% des cotisations. La répartition entre employeurs et personnes protégées est identique pour les prestations en nature (concernant les bénéficiaires de prestations en espèces, l'organisme concerné assume les charges patronales). Les pouvoirs publics participent à raison de 37% des cotisations. L'assurance maternité est entièrement à charge de l'Etat. Les pouvoirs publics contribuent au financement de l'assurance dépendance à raison de 45% des dépenses totales, le restant étant financé par les personnes protégées. Les pensions statutaires sont majoritairement financées par les pouvoirs publics. Les recettes des Prestations familiales, du Fonds pour l'emploi et du Fonds national de solidarité proviennent principalement des pouvoirs publics. Aucune cotisation est payée pour ces trois régimes.

**Graphique 5. - Participation de l'Etat au financement des différents régimes de la sécurité sociale (Note méthodologique : valeurs moyennes sur la période 2002-2004)**

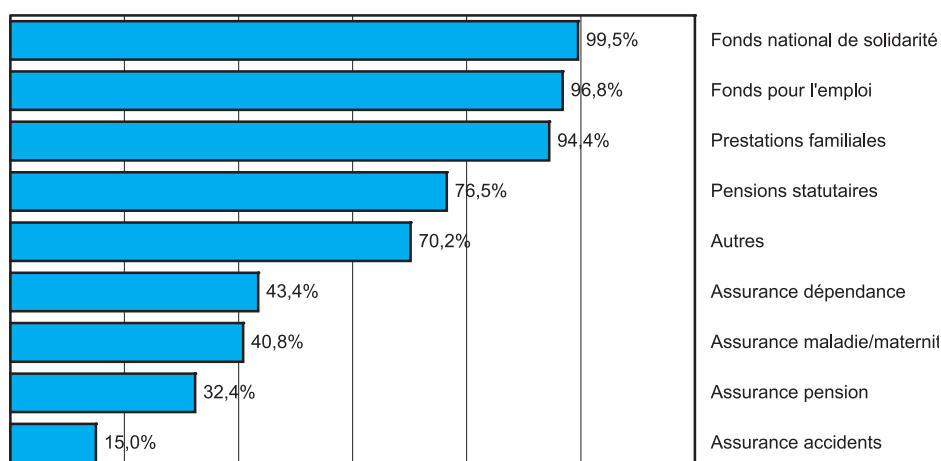



### 3.3. Les dépenses de protection sociale

En 2004 les dépenses courantes sont constituées à raison de 98,3% de prestations dont 70,5% représentent des prestations en espèces et 29,5% des prestations en nature. La majorité des prestations (36,5%) est consacrée aux fonctions Vieillesse et Survie. La fonction Maladie et soins de santé représente 25,2%.

Graphique 6. - Répartitions des fonctions de protection sociale par rapport au total des prestations entre 1990 et 2004

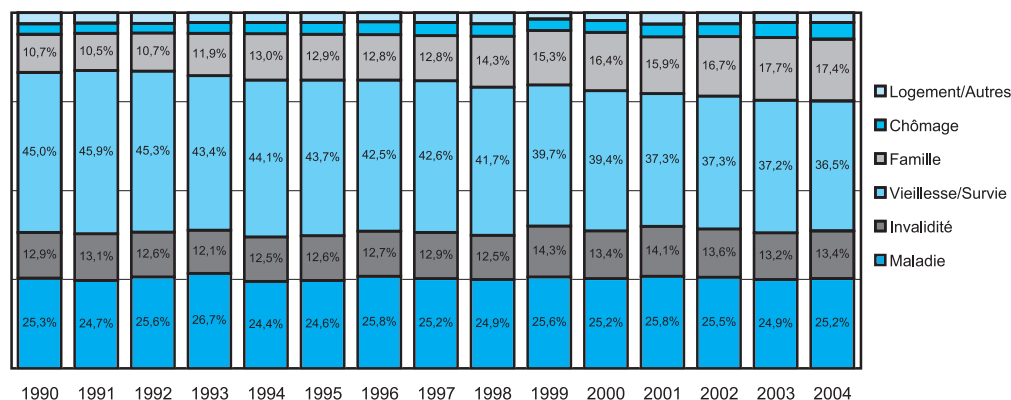

Les séries temporelles montrent que le poids des prestations de vieillesse diminue constamment tandis que les prestations familiales sont en croissance continue depuis 1990, ceci suite au relèvement du montant nominal des allocations familiales, à l'introduction d'un congé parental et à l'expansion des prestations aux travailleurs frontaliers.

En 2004 les fonctions Vieillesse et Survie représentent 8,5% du PIB, la fonction Maladie et soins de santé forme 5,9% du PIB, la fonction Famille et enfants intervient pour 4,0% et la fonction Invalidité compte 3,1%. Les prestations de vieillesse et de maladie absorbent une part importante du PIB et leur progression relative s'explique d'une part par la croissance soutenue des dépenses courantes et d'autre part par un rythme de progression freiné du PIB. Concernant le régime Assurance pension, les différents éléments de pension ont été augmentés en 2002 et une allocation de fin d'année a été introduite. Concernant le régime Assurance maladie, une surcharge des coûts au niveau des prestations en espèces et en nature pèse sur les dépenses.

Graphique 7. - Evolution des fonctions de protection sociale par rapport au PIB entre 1990 à 2004

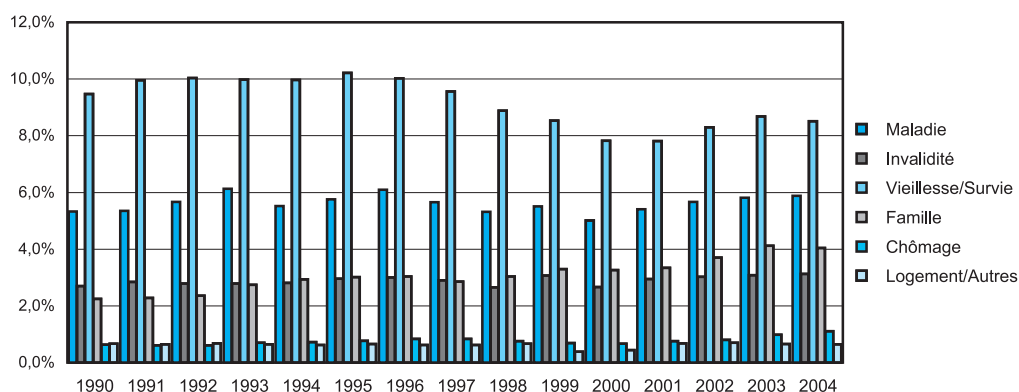

Le taux de participation élevé des non-résidents à l'emploi salarié intérieur proche de 40% implique qu'une partie non-négligeable des prestations en espèces est exportée à l'étranger. Concernant les régimes Continuation de rémunération et Assurance maladie et maternité des taux de 48,3% et 47,2% sont à noter. Il faut souligner que ces taux sont supérieurs au taux de participation des non-résidents à l'emploi salarié intérieur. D'autre part 38,7% des prestations du régime Prestations familiales, 39,7% des prestations du régime Assurance accidents et 17,0% du régime Assurance pension sont exportées à l'étranger (note méthodologique : les taux indiquent la moyenne sur la période 2002-2004). L'explication du taux faible relatif à l'Assurance pension est multiple. Au cours des dernières cinquante années le rythme d'expansion de l'économie a dépassé celui de la démographie et le déficit n'a pu être comblé que grâce à l'apport fourni par une immigration soutenue. D'une part une partie non-négligeable des immigrants s'est implantée au Luxembourg, d'autre part, comme le montant des pensions est étroitement lié à la durée d'affiliation, les carrières partielles des travailleurs migrants retournant dans leur pays d'origine font que le taux des transferts à l'étranger reste réduit. Par contre, l'afflux d'une population active non-résidente relativement jeune au cours des dernières années sur le marché du travail fait que les frontaliers ne sont pas encore éligibles pour une prestation de pension.

### 3.4. Recettes et dépenses totales de protection sociale

Le tableau 1 résume les recettes et dépenses totales de protection sociale pour la période 2001-2004.

Tableau 1. - Recettes et dépenses totales de protection sociale (en millions EUR)

|                                 | Assurance pensions | Assurances pensions statutaires | Assurance maladie | Assurance dépendance | Caisse nationale des prestations familiales | Fonds pour l'emploi | Fonds national de solidarité | Assurance accidents | Continuation de rémunération | Aides et secours | Autres régimes | TOTAL          |
|---------------------------------|--------------------|---------------------------------|-------------------|----------------------|---|---------------------|------------------------------|---------------------|------------------------------|------------------|----------------|----------------|
| <b>2001</b>                     |                    |                                 |                   |                      |   |                     |                              |                     |                              |                  |                |                |
| <b>Recettes</b>                 |                    |                                 |                   |                      |   |                     |                              |                     |                              |                  |                |                |
| Cotisations employeurs          | 628,2              | 374,2                           | 290,3             | 0,0                  | 33,0  | 0,0                 | 0,0                          | 125,3               | 41,6                         | 0,0              | 0,0            | 1 492,5        |
| Cotisations personnes protégées | 726,6              | 106,0                           | 382,2             | 112,7                | 0,0   | 0,0                 | 0,0                          | 6,0                 | 0,0                          | 0,0              | 25,6           | 1 359,0        |
| Cotisations réacheminées        | 26,4               | 0,0                             | 74,7              | 0,0                  | 0,0   | 0,0                 | 0,0                          | 0,6                 | 0,0                          | 0,0              | 0,0            | 101,7          |
| Recettes fiscales               | 724,9              | 0,0                             | 465,9             | 87,1                 | 515,6                                       | 170,3               | 88,5                         | 27,9                | 0,0                          | 219,3            | 0,1            | 2 299,6        |
| Transferts entre régimes        | 3,3                | 29,4                            | 0,0               | 0,0                  | 25,6  | 22,1                | 0,0                          | 0,0                 | 0,0                          | 0,0              | 0,0            | 80,4           |
| Autres recettes                 | 203,1              | 0,0                             | 15,1              | 4,8                  | 0,8   | 6,2                 | 0,2                          | 12,1                | 0,0                          | 0,0              | 25,3           | 267,6          |
| Prélèvements                    | 0,0                | 0,0                             | 2,9               | 0,0                  | 0,0   | 0,0                 | 0,0                          | 2,6                 | 0,0                          | 0,0              | 3,0            | 8,5            |
| <b>TOTAL</b>                    | <b>2 312,5</b>     | <b>509,6</b>                    | <b>1 231,0</b>    | <b>204,5</b>         | <b>575,0</b>                                | <b>198,5</b>        | <b>88,6</b>                  | <b>174,5</b>        | <b>41,6</b>                  | <b>219,3</b>     | <b>54,0</b>    | <b>5 609,2</b> |
| <b>Dépenses</b>                 |                    |                                 |                   |                      |   |                     |                              |                     |                              |                  |                |                |
| Prestations en espèces          | 1 570,6            | 494,1                           | 173,9             | 13,1                 | 566,4                                       | 161,8               | 81,6                         | 128,5               | 37,6                         | 28,7             | 0,3            | 3 256,5        |
| Prestations en nature           | 0,1                | 0,0                             | 933,6             | 163,2                | 0,0   | 0,0                 | 0,0                          | 27,4                | 0,0                          | 190,6            | 38,6           | 1 353,5        |
| Cotisations réacheminées        | 47,4               | 12,2                            | 18,7              | 1,0                  | 0,9   | 11,1                | 4,4                          | 2,0                 | 4,0                          | 0,0              | 0,0            | 101,7          |
| Frais de fonctionnement         | 15,4               | 0,0                             | 37,5              | 2,5                  | 6,7   | 0,0                 | 2,2                          | 7,1                 | 0,0                          | 0,0              | 5,6            | 76,9           |
| Transferts entre régimes        | 44,3               | 3,3                             | 3,0               | 0,0                  | 0,9   | 25,6                | 0,3                          | 2,9                 | 0,0                          | 0,0              | 0,0            | 80,4           |
| Autres dépenses                 | 15,2               | 0,0                             | 0,1               | 0,0                  | 0,0   | 0,0                 | 0,0                          | 0,7                 | 0,0                          | 0,0              | 0,1            | 16,2           |
| Dotations                       | 619,5              | 0,0                             | 64,2              | 24,8                 | 0,0   | 0,0                 | 0,2                          | 5,8                 | 0,0                          | 0,0              | 9,4            | 724,0          |
| <b>TOTAL</b>                    | <b>2 312,5</b>     | <b>509,6</b>                    | <b>1 231,0</b>    | <b>204,5</b>         | <b>575,0</b>                                | <b>198,5</b>        | <b>88,6</b>                  | <b>174,5</b>        | <b>41,6</b>                  | <b>219,3</b>     | <b>54,0</b>    | <b>5 609,2</b> |
| <b>2002</b>                     |                    |                                 |                   |                      |   |                     |                              |                     |                              |                  |                |                |
| <b>Recettes</b>                 |                    |                                 |                   |                      |   |                     |                              |                     |                              |                  |                |                |
| Cotisations employeurs          | 648,6              | 392,2                           | 299,2             | 0,0                  | 35,5  | 0,0                 | 0,0                          | 143,8               | 48,1                         | 0,0              | 0,0            | 1 567,5        |
| Cotisations personnes protégées | 761,7              | 112,9                           | 393,6             | 120,4                | 0,0   | 0,0                 | 0,0                          | 6,4                 | 0,0                          | 0,0              | 26,2           | 1 421,3        |
| Cotisations réacheminées        | 29,9               | 0,0                             | 78,3              | 0,0                  | 0,0   | 0,0                 | 0,0                          | 0,7                 | 0,0                          | 0,0              | 0,0            | 108,9          |
| Recettes fiscales               | 755,4              | 0,0                             | 483,1             | 87,9                 | 613,7                                       | 174,4               | 91,6                         | 29,4                | 0,0                          | 237,9            | 0,1            | 2 473,3        |
| Transferts entre régimes        | 2,0                | 24,2                            | 0,0               | 0,0                  | 17,5  | 26,3                | 0,0                          | 0,0                 | 0,0                          | 0,0              | 0,0            | 70,1           |
| Autres recettes                 | 186,6              | 0,0                             | 18,6              | 3,7                  | 0,9   | 3,9                 | 0,1                          | 9,8                 | 0,0                          | 0,0              | 22,8           | 246,4          |
| Prélèvements                    | 0,0                | 0,0                             | 24,0              | 10,0                 | 0,0   | 2,9                 | 0,1                          | 2,8                 | 0,0                          | 0,0              | 3,0            | 42,7           |
| <b>TOTAL</b>                    | <b>2 384,3</b>     | <b>529,3</b>                    | <b>1 296,8</b>    | <b>222,0</b>         | <b>667,7</b>                                | <b>207,5</b>        | <b>91,8</b>                  | <b>192,8</b>        | <b>48,1</b>                  | <b>237,9</b>     | <b>52,1</b>    | <b>5 930,2</b> |
| <b>Dépenses</b>                 |                    |                                 |                   |                      |   |                     |                              |                     |                              |                  |                |                |
| Prestations en espèces          | 1 740,3            | 514,5                           | 199,3             | 12,1                 | 658,3                                       | 177,3               | 84,3                         | 136,8               | 43,5                         | 29,6             | 0,3            | 3 596,2        |
| Prestations en nature           | 0,1                | 0,0                             | 1 015,2           | 177,4                | 0,0   | 0,0                 | 0,0                          | 29,7                | 0,0                          | 208,3            | 36,3           | 1 467,0        |
| Cotisations réacheminées        | 48,9               | 12,7                            | 21,4              | 1,0                  | 1,0   | 12,6                | 4,5                          | 2,1                 | 4,6                          | 0,0              | 0,0            | 108,9          |
| Frais de fonctionnement         | 16,4               | 0,0                             | 40,0              | 2,4                  | 7,3   | 0,0                 | 2,6                          | 7,3                 | 0,0                          | 0,0              | 6,3            | 82,4           |
| Transferts entre régimes        | 43,4               | 2,0                             | 3,0               | 0,0                  | 1,0   | 17,5                | 0,3                          | 2,8                 | 0,0                          | 0,0              | 0,0            | 70,1           |
| Autres dépenses                 | 16,5               | 0,0                             | 0,2               | 0,0                  | 0,0   | 0,0                 | 0,1                          | 0,5                 | 0,0                          | 0,0              | 0,1            | 17,5           |
| Dotations                       | 518,7              | 0,0                             | 17,6              | 29,1                 | 0,0   | 0,0                 | 0,0                          | 13,6                | 0,0                          | 0,0              | 9,1            | 588,1          |
| <b>TOTAL</b>                    | <b>2 384,3</b>     | <b>529,3</b>                    | <b>1 296,8</b>    | <b>222,0</b>         | <b>667,7</b>                                | <b>207,5</b>        | <b>91,8</b>                  | <b>192,8</b>        | <b>48,1</b>                  | <b>237,9</b>     | <b>52,1</b>    | <b>5 930,2</b> |

|                                 | Assurance pensions | Assurances pensions statutaires | Assurance maladie | Assurance dépendance | Caisse nationale des prestations familiales | Fonds pour l'emploi | Fonds national de solidarité | Assurance accidents | Continuation de rémunération | Aides et secours | Autres régimes | TOTAL          |
|---------------------------------|--------------------|---------------------------------|-------------------|----------------------|---|---------------------|------------------------------|---------------------|------------------------------|------------------|----------------|----------------|
| <b>2003</b>                     |                    |                                 |                   |                      |   |                     |                              |                     |                              |                  |                |                |
| <b>Recettes</b>                 |                    |                                 |                   |                      |   |                     |                              |                     |                              |                  |                |                |
| Cotisations employeurs          | 680,5              | 447,7                           | 314,2             | 0,0                  | 37,8  | 0,0                 | 0,0                          | 158,9               | 54,1                         | 0,0              | 0,0            | <b>1 693,3</b> |
| Cotisations personnes protégées | 804,7              | 111,9                           | 419,9             | 130,0                | 0,0   | 0,0                 | 0,0                          | 7,2                 | 0,0                          | 0,0              | 26,5           | <b>1 500,2</b> |
| Cotisations réacheminées        | 35,1               | 0,0                             | 86,3              | 0,0                  | 0,0   | 0,0                 | 0,0                          | 1,1                 | 0,0                          | 0,0              | 0,0            | <b>122,5</b>   |
| Recettes fiscales               | 796,3              | 0,0                             | 518,3             | 103,9                | 657,5                                       | 268,6               | 145,7                        | 30,7                | 0,0                          | 235,4            | 0,1            | <b>2 756,5</b> |
| Transferts entre régimes        | 2,0                | 23,4                            | 0,0               | 0,0                  | 18,4  | 27,2                | 38,4                         | 0,0                 | 0,0                          | 0,0              | 0,0            | <b>109,3</b>   |
| Autres recettes                 | 178,5              | 0,0                             | 13,9              | 2,9                  | 0,5   | 10,2                | 1,0                          | 11,2                | 0,0                          | 0,0              | 25,6           | <b>243,8</b>   |
| Prélèvements                    | 0,0                | 0,0                             | 32,3              | 0,0                  | 0,0   | 0,0                 | 0,0                          | 2,4                 | 0,0                          | 0,0              | 3,3            | <b>38,0</b>    |
| <b>TOTAL</b>                    | <b>2 497,1</b>     | <b>583,0</b>                    | <b>1 384,9</b>    | <b>236,8</b>         | <b>714,2</b>                                | <b>305,9</b>        | <b>185,1</b>                 | <b>211,7</b>        | <b>54,1</b>                  | <b>235,4</b>     | <b>55,5</b>    | <b>6 463,7</b> |
| <b>Dépenses</b>                 |                    |                                 |                   |                      |   |                     |                              |                     |                              |                  |                |                |
| Prestations en espèces          | 1 886,9            | 567,0                           | 216,0             | 9,4                  | 703,4                                       | 228,7               | 174,1                        | 144,6               | 48,9                         | 33,0             | 0,3            | <b>4 012,3</b> |
| Prestations en nature           | 0,0                | 0,0                             | 1 097,7           | 204,4                | 0,0   | 0,0                 | 0,0                          | 29,3                | 0,0                          | 202,4            | 40,3           | <b>1 574,1</b> |
| Cotisations réacheminées        | 52,7               | 14,0                            | 23,0              | 1,4                  | 1,1   | 16,0                | 6,8                          | 2,3                 | 5,2                          | 0,0              | 0,0            | <b>122,5</b>   |
| Frais de fonctionnement         | 16,8               | 0,0                             | 44,8              | 3,2                  | 8,6   | 0,0                 | 3,8                          | 7,6                 | 0,0                          | 0,0              | 6,6            | <b>91,4</b>    |
| Transferts entre régimes        | 81,3               | 2,0                             | 3,1               | 0,0                  | 1,1   | 18,4                | 0,4                          | 3,1                 | 0,0                          | 0,0              | 0,0            | <b>109,3</b>   |
| Autres dépenses                 | 12,0               | 0,0                             | 0,2               | 0,0                  | 0,0   | 0,0                 | 0,1                          | 0,5                 | 0,0                          | 0,0              | 1,6            | <b>14,4</b>    |
| Dotations                       | 447,3              | 0,0                             | 0,0               | 18,5                 | 0,0   | 42,9                | 0,0                          | 24,3                | 0,0                          | 0,0              | 6,7            | <b>539,7</b>   |
| <b>TOTAL</b>                    | <b>2 497,1</b>     | <b>583,0</b>                    | <b>1 384,9</b>    | <b>236,8</b>         | <b>714,2</b>                                | <b>305,9</b>        | <b>185,1</b>                 | <b>211,7</b>        | <b>54,1</b>                  | <b>235,4</b>     | <b>55,5</b>    | <b>6 463,7</b> |
| <b>2004</b>                     |                    |                                 |                   |                      |   |                     |                              |                     |                              |                  |                |                |
| <b>Recettes</b>                 |                    |                                 |                   |                      |   |                     |                              |                     |                              |                  |                |                |
| Cotisations employeurs          | 719,6              | 458,5                           | 331,5             | 0,0                  | 40,7  | 0,0                 | 0,0                          | 168,1               | 58,5                         | 0,0              | 0,0            | <b>1 776,9</b> |
| Cotisations personnes protégées | 847,6              | 124,6                           | 442,1             | 138,3                | 0,0   | 0,0                 | 0,0                          | 7,5                 | 0,0                          | 0,0              | 27,9           | <b>1 587,9</b> |
| Cotisations réacheminées        | 35,6               | 0,0                             | 90,2              | 0,0                  | 0,0   | 0,0                 | 0,0                          | 1,5                 | 0,0                          | 0,0              | 0,0            | <b>127,2</b>   |
| Recettes fiscales               | 842,5              | 0,0                             | 548,6             | 117,2                | 692,9                                       | 205,7               | 153,0                        | 32,1                | 0,0                          | 261,9            | 0,1            | <b>2 854,1</b> |
| Transferts entre régimes        | 2,2                | 25,5                            | 130,0             | 0,0                  | 16,6  | 28,1                | 34,7                         | 0,0                 | 0,0                          | 0,0              | 0,0            | <b>237,1</b>   |
| Autres recettes                 | 171,7              | 0,0                             | 13,3              | 2,5                  | 0,5   | 7,1                 | 1,1                          | 10,5                | 0,0                          | 0,0              | 26,5           | <b>233,2</b>   |
| Prélèvements                    | 0,0                | 0,0                             | 72,6              | 22,3                 | 0,0   | 70,6                | 0,1                          | 2,6                 | 0,0                          | 0,0              | 1,4            | <b>169,6</b>   |
| <b>TOTAL</b>                    | <b>2 619,2</b>     | <b>608,5</b>                    | <b>1 628,4</b>    | <b>280,3</b>         | <b>750,8</b>                                | <b>311,5</b>        | <b>188,9</b>                 | <b>222,2</b>        | <b>58,5</b>                  | <b>261,9</b>     | <b>55,8</b>    | <b>6 986,1</b> |
| <b>Dépenses</b>                 |                    |                                 |                   |                      |   |                     |                              |                     |                              |                  |                |                |
| Prestations en espèces          | 1 963,8            | 591,6                           | 218,0             | 9,7                  | 739,3                                       | 275,9               | 178,0                        | 149,5               | 52,9                         | 40,6             | 0,3            | <b>4 219,6</b> |
| Prestations en nature           | 0,0                | 0,0                             | 1 207,7           | 260,3                | 0,0   | 0,0                 | 0,0                          | 33,4                | 0,0                          | 221,3            | 41,6           | <b>1 764,3</b> |
| Cotisations réacheminées        | 52,7               | 14,6                            | 23,2              | 1,7                  | 1,3   | 19,1                | 6,7                          | 2,4                 | 5,6                          | 0,0              | 0,0            | <b>127,2</b>   |
| Frais de fonctionnement         | 17,4               | 0,0                             | 44,3              | 3,0                  | 9,0   | 0,0                 | 3,7                          | 8,0                 | 0,0                          | 0,0              | 8,1            | <b>93,6</b>    |
| Transferts entre régimes        | 210,6              | 2,2                             | 3,1               | 0,0                  | 1,1   | 16,6                | 0,4                          | 3,0                 | 0,0                          | 0,0              | 0,0            | <b>237,1</b>   |
| Autres dépenses                 | 10,8               | 0,0                             | 0,2               | 0,0                  | 0,0   | 0,0                 | 0,1                          | 0,6                 | 0,0                          | 0,0              | 0,3            | <b>11,9</b>    |
| Dotations                       | 363,9              | 0,0                             | 131,9             | 5,6                  | 0,0   | 0,0                 | 0,0                          | 25,4                | 0,0                          | 0,0              | 5,4            | <b>532,3</b>   |
| <b>TOTAL</b>                    | <b>2 619,2</b>     | <b>608,5</b>                    | <b>1 628,4</b>    | <b>280,3</b>         | <b>750,8</b>                                | <b>311,5</b>        | <b>188,9</b>                 | <b>222,2</b>        | <b>58,5</b>                  | <b>261,9</b>     | <b>55,8</b>    | <b>6 986,1</b> |

## 4. Comparaison internationale

### 4.1. Caractéristiques générales

Les prestations de protection sociale continuent leur croissance sur un rythme soutenu au cours de ces dernières années du XXe siècle. En 2002 ces prestations sociales s'élèvent dans les 15 Etats membres de l'Europe à 2 467 milliards EUR et absorbent 26,9% du PIB contre 24,3% en 1990. Cette moyenne masque les écarts importants qui subsistent d'un Etat membre à l'autre. Par contre, les disparités entre Etats diminuent, alors que l'effort constant pour tisser un filet de protection sociale plus complet va de pair avec les initiatives multiformes de maîtrise et de freinage des prestations pour endiguer l'augmentation persistante des prélèvements.

En dépit des variétés des conceptions qui ont présidé à la constitution et au développement des systèmes nationaux de protection sociale, il est possible de comparer l'ampleur des dépenses de protection sociale, leur évolution et leur financement au niveau des pays de l'Union Européenne à partir de la série statistique SESPROS recueillie par l'Office Statistique des Communautés Européennes - EUROSTAT - auprès des bureaux nationaux de statistiques.

Une nouvelle méthodologie a été élaborée par EUROSTAT et publiée en 1996. Tout en conservant la structure initiale du champ d'observation de la protection sociale, la nouvelle version est caractérisée à la fois par une souplesse accrue dans la nomenclature en combinant divers critères de regroupement des régimes compétents pour servir les prestations sociales, et par une plus grande précision dans la séparation des fonctions et des types de prestations. Les données de 1991 à 2002 qui viennent d'être publiées sur l'initiative d'EUROSTAT répondent aux exigences de la nouvelle méthodologie et couvrent les 15 pays membres de l'Union Economique Européenne et de l'Espace Economique Européen. En ce qui concerne les résultats de l'enquête des lacunes persistent, partiellement en raison de différences dans les législations nationales et des difficultés de recenser les prestations ce qui entache la valeur de la comparaison. Ainsi dans certains Etats les pensions complémentaires allouées aux retraités ont déjà reçu un cadre légal et les dépenses sont recensées dans la statistique; dans d'autres pays des estimations sont fournies quant aux indemnités versées par les employeurs à leurs salariés en cas de maladie. Avec la nouvelle loi sur les pensions complémentaires le Luxembourg disposera à l'avenir d'éléments suffisants pour incorporer ces données dans le cadre statistique.

Graphique 8. - Prestations de protection sociale en % du PIB

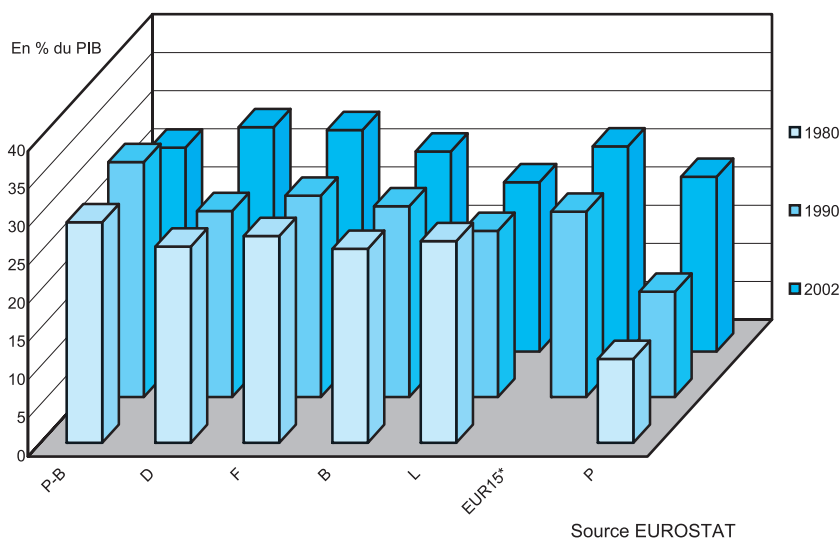

Plusieurs pays disposent de données conformes à la nouvelle méthodologie jusqu'en 1980, de sorte qu'un aperçu historique peut être joint à l'analyse sur l'époque plus récente 1991 à 2002. Aujourd'hui les disparités constatées dans le passé persistent, tant en ce qui concerne la part de la richesse nationale consacrée aux transferts sociaux, que la répartition des dépenses vers les fonctions santé, vieillesse, chômage et famille. (Pour les besoins d'une meilleure comparaison et d'un allègement des tableaux, les fonctions ont été rassemblées en 5 groupes: santé avec la maternité et l'invalidité, vieillesse-survie, chômage, famille et logement, exclusion sociale et divers.) Les tendances communes continuent aussi à s'affirmer et pour tous les pays les dépenses sont orientées vers la hausse sur la période historique

tant en valeur absolue qu'en termes de comparaison avec le PIB, dès lors que les pays de l'Europe occidentale doivent affronter les mêmes défis de société tels le vieillissement de la population, la mutation des structures économiques et la marginalisation.

La Commission Européenne constate encore dans son Rapport sur la protection sociale en Europe 2003, "que les indicateurs recueillis semblent confirmer que l'Union et ses Etats membres ont décidé de continuer à suivre une approche visant au maintien de la solidarité et de la cohésion sociale".

**Tableau 2. - Prestations de protection sociale en% du PIB**

| <b>Pays</b> | <b>1980</b> | <b>1990</b> | <b>1995</b> | <b>2000</b> | <b>2001</b> | <b>2002*)</b> |
|-------------|-------------|-------------|-------------|-------------|-------------|---------------|
| Belgique    | 25,4        | 25,0        | 26,6        | 25,3        | 25,9        | 26,2          |
| Danemark    | 27,1        | 29,4        | 31,3        | 28,4        | 28,6        | 29,1          |
| Allemagne   | 25,7        | 24,4        | 27,8        | 28,6        | 28,7        | 29,4          |
| Grèce       | -           | 21,8        | 21,5        | 25,5        | 26,3        | 25,9          |
| Espagne     | 17,1        | 20,0        | 21,4        | 19,7        | 19,6        | 19,7          |
| France      | 27,1        | 26,4        | 29,0        | 28,3        | 28,5        | 29,0          |
| Irlande     | 20,1        | 18,3        | 18,1        | 13,6        | 14,6        | 15,4          |
| Italie      | 18,2        | 23,9        | 23,9        | 24,3        | 24,5        | 25,1          |
| Luxembourg  | 26,4        | 21,8        | 22,9        | 19,5        | 20,9        | 22,2          |
| Pays-Bas    | 28,9        | 30,8        | 29,2        | 25,7        | 25,8        | 26,7          |
| Portugal    | 11,0        | 13,8        | 20,1        | 20,5        | 21,1        | 22,9          |
| Royaume-Uni | -           | 22,2        | 26,9        | 26,2        | 23,6        | 26,6          |
| Autriche    | 25,4        | 25,9        | 28,9        | 27,5        | 27,8        | 28,3          |
| Finlande    | 18,7        | 24,2        | 30,8        | 24,7        | 24,9        | 25,6          |
| Suède       | -           | 27,1        | 34,1        | 30,2        | 30,3        | 31,3          |
| EUR 15      | -           | 24,3        | 27,1        | 26,3        | 26,5        | 26,9          |

Source: EUROSTAT

\*) Estimation.

Au cours des années plus récentes de 1995 à 2002 les prestations ont légèrement régressé par rapport au PIB notamment dans les pays qui consacraient le plus de richesses au social.

Le rythme d'accroissement des dépenses a été plus vif durant la période 1990 à 1995 pour décélérer suite aux efforts multiformes entrepris dans de nombreux pays pour tenter de maîtriser les dépenses sociales. Les aspirations des pays pour faire partie de la zone euro et satisfaire les critères de Maastricht quant aux limites de déficit public, et donc de la sécurité sociale, ont contribué à modérer la progression des dépenses.

Les ratios entre les prestations sociales et le PIB (établi selon la version SEC95) demeurent très différents en 2002 (voir tableau 2 et graphique 8) et varient de 15,4% du PIB environ pour l'Irlande et 22,9% pour le Portugal, à plus de 29% pour l'Allemagne, la France et le Danemark et dépassent les 31% pour la Suède. Le niveau de 22,2% du PIB pour le Luxembourg en 2002 n'est pas comparable avec d'autres sources, puisque l'examen ne porte pas sur les dépenses courantes mais sur les seules prestations, négligeant par-là les dépenses diverses et les frais d'administration.

Graphique 9. - Prestations sociales - Evolution par fonction 1992-2002

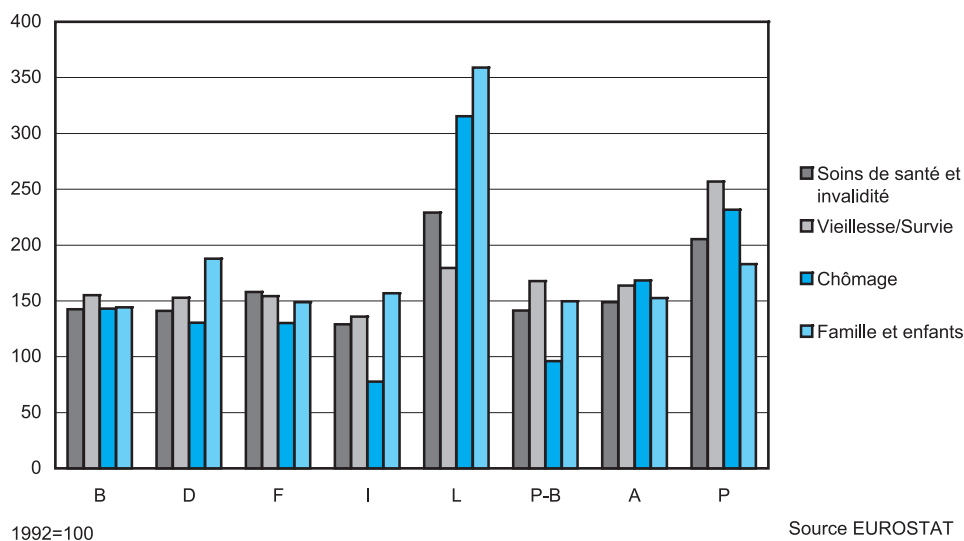

L'amplification du volume des prestations sociales à travers le temps peut être observée pour chaque pays sur base de la valeur monétaire nationale ; le rythme d'accroissement en termes réels, c'est-à-dire rapporté à l'indice général du coût de la vie du pays, dépasse 8% par an pour le Portugal sur la période 1990-2002, se situe autour de 4,7% pour l'Allemagne et à plus de 5% pour l'Irlande, la Grèce et le Luxembourg. Par contre, le taux annuel de seulement 1,5% pour les Pays-Bas témoigne d'un réel effort pour stabiliser l'augmentation des dépenses à un rythme inférieur à l'expansion économique, et le taux de progression de 2,4% pour l'Italie pour la période observée contraste avec le rythme de 7,9% sur l'intervalle 1980-2002.

Tableau 3. - Prestations sociales - Evolution par fonction 1992-2002 (1992=100)

Prestations de protection sociale  
par habitant en SPA

| Pays                             | Santé<br>Invalidité <sup>1)</sup> | Vieillesse<br>Survie <sup>1)</sup> | Chômage <sup>1)</sup> | Famille<br>Enfants <sup>1)</sup> | 1992    | 2002*)   |
|----------------------------------|-----------------------------------|------------------------------------|-----------------------|----------------------------------|---------|----------|
| Belgique                         | 142,6                             | 155,2                              | 143,2                 | 144,3                            | 4 924,0 | 7 131,0  |
| Danemark                         | 182,3                             | 169,6                              | 87,4                  | 173,3                            | 5 288,0 | 8 095,0  |
| Allemagne                        | 141,0                             | 152,9                              | 130,6                 | 187,8                            | 5 007,0 | 7 292,0  |
| Grèce                            | 230,5                             | 222,6                              | 324,9                 | 210,4                            | 2 021,0 | 4 681,0  |
| Espagne                          | 139,9                             | 151,0                              | 94,9                  | 203,3                            | 2 802,0 | 4 186,0  |
| France                           | 158,0                             | 154,2                              | 130,3                 | 148,9                            | 5 218,0 | 7 729,0  |
| Irlande                          | 299,5                             | 203,3                              | 128,7                 | 327,0                            | 2 554,0 | 4 809,0  |
| Italie                           | 128,9                             | 135,9                              | 77,6                  | 156,8                            | 4 534,0 | 6 266,0  |
| Luxembourg                       | 229,1                             | 179,4                              | 315,5                 | 358,9                            | 6 542,0 | 10 503,0 |
| Pays-Bas                         | 141,3                             | 167,6                              | 96,1                  | 149,8                            | 5 418,0 | 7 646,0  |
| Portugal                         | 205,4                             | 256,8                              | 231,8                 | 183,0                            | 1 874,0 | 4 298,0  |
| Royaume-Uni                      | 216,6                             | 214,1                              | 95,9                  | 169,6                            | 4 312,0 | 7 003,0  |
| Autriche                         | 148,7                             | 163,7                              | 168,2                 | 152,6                            | 5 006,0 | 7 870,0  |
| Finlande                         | 129,7                             | 150,0                              | 97,1                  | 119,7                            | 4 336,0 | 6 467,0  |
| Suède (1993-2001)                | 154,9                             | 134,8                              | 60,1                  | 97,0                             | 5 597,0 | 8 190,0  |
| EUR 15 (1993-2001) <sup>2)</sup> | 151,7                             | 154,8                              | 101,1                 | 153,9                            | 4 505,0 | 6 748,0  |

\*) Estimation.

<sup>1)</sup> Variation nominale - monnaie nationale.<sup>2)</sup> Base ECU ou EUR - Estimation.

Source: EUROSTAT - base ECU.

Graphique 10. - Prestations sociales - Evolution par fonction 1990-2002

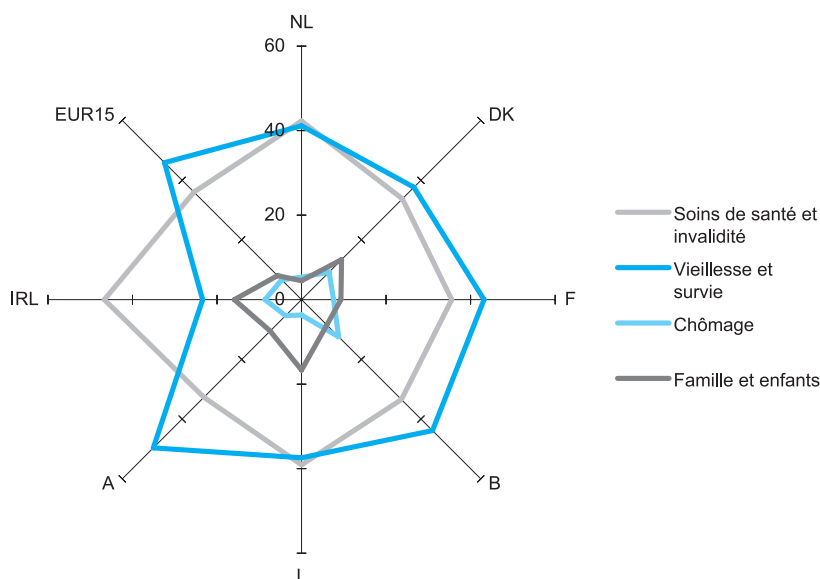

#### 4.2. Structure et évolution des prestations sociales

En ce qui concerne la répartition des types de prestations dans l'Union européenne en 2002 (voir aussi les tableau 3 et graphique 9), la plus grande part est consacrée aux pensions de vieillesse et de survie avec 45,8% du total des transferts sociaux, soit 12,3% du PIB, avec une amplitude de 23,4% en Irlande à 61,9% en Italie.

A la rubrique des soins de santé et indemnités en cas de maladie et maternité, qui inclut aussi les prestations servies en cas d'accidents, de maladies professionnelles et d'invalidité, la dépense absorbe 36,0% du total dans l'UE ; l'écart entre les pays est plus serré avec 31,4% pour la Grèce, 33,8% pour le Danemark, 42,4% pour le Portugal et 46,7 pour l'Irlande, alors que les autres pays se situent autour de la moyenne communautaire; cette dispersion est illustrée par le graphique 10. Les prestations de chômage et de la promotion de l'emploi, qui comprennent d'après la nouvelle méthodologie les préretraites, ont connu la croissance la plus élevée au cours de la période passant de 7,5% du total des prestations en 1990 à 8,4% en 1995 pour revenir à 6,6% en 2002; ceci se traduit par une progression annuelle de 4,3% pour la période décennale avec une augmentation moyenne de 9,8% durant la 1ère période 1990 à 1995 et de moins 1% sur 1995 à 2002. Les montants cachent cependant beaucoup de mesures prises dans le cadre des plans pour l'emploi qui ne tombent pas sous la définition des prestations sociales. Au regard de cette forte expansion, les fonctions santé et vieillesse restent quelque peu en retrait.

Graphique 11. - Prestations par habitant en SPA

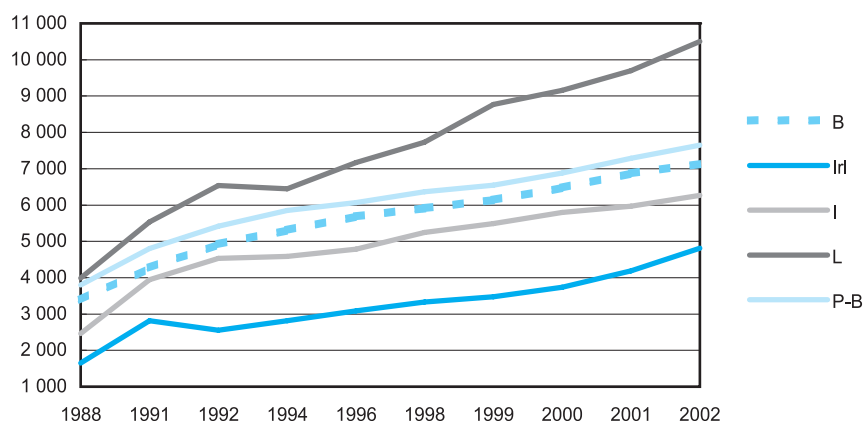

A l'encontre des autres pays où la hausse vive des prestations se concentre davantage sur une rubrique, le Luxembourg occupe dans la comparaison une place à part alors que chacune a augmenté de façon significative; entre 1991 et 2002 les dépenses pour la vieillesse ont été multipliées par 2,0, par 2,2 et même par 3,3 pour respectivement la santé et la famille, ce qui équivaut à une progression annuelle de 7,9% qui dépasse largement la moyenne communautaire (5,9%).

Une comparaison entre pays sur les prestations de protection sociale exprimées en SPA (Standard de pouvoir d'achat) par habitant pour la période 1992 à 2002 confirme les tendances fondamentales déjà observées (voir graphique 11 et tableau 3). L'utilisation des taux des SPA donne comme résultat des valeurs qui sont directement comparables en terme de pouvoir d'achat des ménages et offre une échelle de comparaison plus significative en atténuant l'effet défavorable d'un taux de change entre monnaies fixé sur les marchés financiers. La méthode de détermination a été revue à la lumière du basculement vers l'euro et les indices ont été recalculés rétroactivement jusqu'en 1991. Pour le Luxembourg cependant, aucune comparaison sur un montant par habitant n'est appropriée car le nombre de personnes protégées par l'assurance maladie excède déjà le nombre des habitants et les nombreux bénéficiaires de pensions ou d'allocations familiales qui résident à l'étranger devraient aussi être pris en compte avec leurs membres de famille. Aussi la part des versements à l'étranger continue à s'amplifier tant au niveau de la fonction santé qu'au niveau de la fonction vieillesse/survie et de la famille, de sorte que la référence à la population résidente utilisée dans une comparaison internationale, tend à exagérer le niveau de la couverture sociale dans le pays où la population protégée dépasse la population résidente (voir les chapitres assurance maladie et emploi).

Même sur cette courte période de dix ans l'accroissement des prestations sur base des SPA par habitant est remarquable alors qu'il atteint 154% au Portugal, 87% en Grèce, 70% et plus en Irlande, Danemark et au Royaume-Uni, mais seulement 45% en Italie et 40% aux Pays-Bas qui ont concentré leurs efforts sur la réorganisation de l'assurance maladie et sur la réorientation des prestations en matière d'invalidité.

Le montant moyen des prestations exprimé en SPA par habitant de 6 405 en 2002 contre 4 505 en 1992 reflète encore une grande disparité des dépenses entre les pays.

#### 4.3. Les sources de financement

Pour huit pays de l'Union Européenne les cotisations représentent plus de deux tiers des recettes de protection sociale alors que le financement est généralement mixte et comprend des cotisations sur les salaires à charge des employeurs et travailleurs, les subventions des pouvoirs publics et accessoirement les revenus du placement.

Graphique 12. - Répartition des recettes 1995 et 2002 en % du total

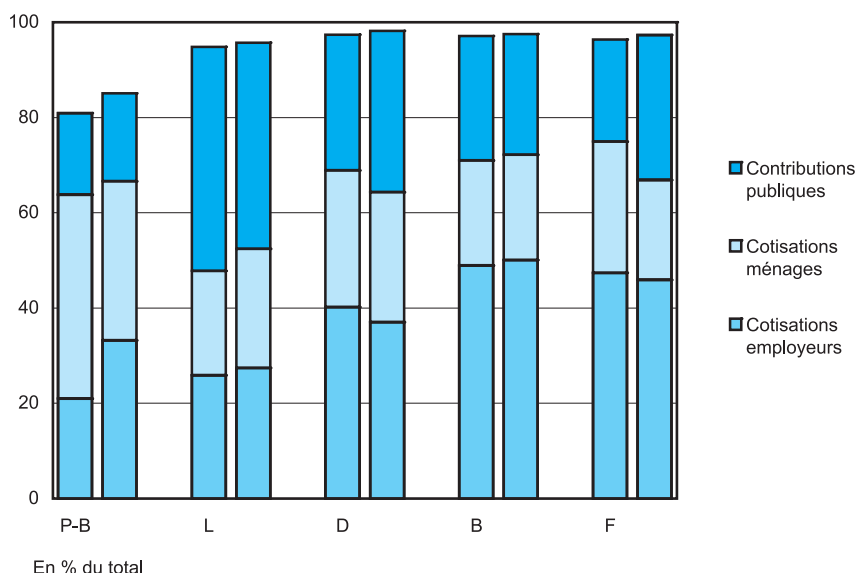

La répartition des sources de financement reflète encore la diversité des mécanismes de prélèvement en vigueur dans les pays. La prépondérance des contributions publiques pour la couverture des pensions et des prestations de santé, comme au Danemark et en Irlande s'oppose à un prélèvement en majorité par cotisations opéré dans les autres pays (tableau 4 et graphique 12) mais le plus souvent le financement est mixte; l'Etat complète les ressources en cotisations dans la branche maladie en Belgique, Grèce, Irlande, Luxembourg, Autriche, Finlande et au Royaume-Uni. Il en est de même pour la branche vieillesse et les prestations de chômage, tandis que le financement des prestations familiales est à la charge exclusive des pouvoirs publics dans dix pays sauf en Belgique, Grèce, Espagne, Italie et au Portugal.



Le souci de maintenir les cotisations d'employeur au niveau du passé ou même de les réduire, a incité les pays à rechercher d'autres formes de financement et à réévaluer l'équilibre entre cotisations sociales et taxation ou à déplacer le poids des cotisations vers les salariés qui ont bénéficié, en guise de compensation, d'une majoration des salaires.

Dans la plupart des pays la répartition des sources de financement est dès lors soumise à des changements parfois importants. Si le poids essentiel des cotisations continue à reposer sur les employeurs pour l'ensemble de l'Union Européenne, le fléchissement de la part des cotisations d'employeur reste le trait marquant de cette période 1990-2002: en termes relatifs, cette source de financement a augmenté seulement dans trois pays. Cette évolution va de pair avec une hausse significative des contributions publiques témoignant ainsi d'une fiscalisation rampante de la protection sociale dont la tendance s'est quelque peu infléchie en 2002.

**Tableau 4. - Répartition des recettes 2002 en % du total**

| Pays        | Cotisations |         | Contribution publique | Autres recettes | Total |
|-------------|-------------|---------|-----------------------|-----------------|-------|
|             | Employeur   | Ménages |                       |                 |       |
| Belgique    | 50,1        | 22,1    | 25,3                  | 2,5             | 100,0 |
| Danemark    | 9,7         | 21,9    | 62,4                  | 6,0             | 100,0 |
| Allemagne   | 37,0        | 27,3    | 33,9                  | 1,8             | 100,0 |
| Grèce       | 39,4        | 23,1    | 27,2                  | 10,3            | 100,0 |
| Espagne     | 53,9        | 16,7    | 27,1                  | 2,3             | 100,0 |
| France      | 45,9        | 21,0    | 30,4                  | 2,7             | 100,0 |
| Irlande     | 23,1        | 13,5    | 61,8                  | 1,6             | 100,0 |
| Italie      | 42,3        | 14,9    | 41,4                  | 1,4             | 100,0 |
| Luxembourg  | 27,4        | 25,0    | 43,3                  | 4,3             | 100,0 |
| Pays-Bas    | 33,2        | 33,4    | 18,5                  | 14,9            | 100,0 |
| Portugal    | 36,0        | 17,2    | 39,1                  | 7,8             | 100,0 |
| Royaume-Uni | 31,2        | 18,8    | 48,4                  | 1,6             | 100,0 |
| Autriche    | 37,9        | 26,3    | 34,1                  | 1,7             | 100,0 |
| Finlande    | 39,4        | 11,0    | 43,4                  | 6,1             | 100,0 |
| Suède       | 41,7        | 9,2     | 46,8                  | 2,3             | 100,0 |
| EUR15       | 38,9        | 21,4    | 36,8                  | 3,0             | 100,0 |

Source: EUROSTAT.

La moyenne européenne reflète d'ailleurs parfaitement la tendance observée mais masque cependant certaines particularités. Quelques pays comme le Danemark et les Pays-Bas ont par contre réussi à réduire la part des interventions des pouvoirs publics en faveur de l'augmentation de cotisations. La contribution de l'Etat (voir tableau 4 et graphique 12) varie de 18,5% pour les Pays-Bas à 61,8% pour l'Irlande et 62,4% pour le Danemark, mais elle régresse au Danemark de même qu'en Grèce où elle revient de 33% en 1990 à 27,2% en 2002 du total des ressources. Traditionnellement, les cotisations d'employeur l'emportent sur les cotisations des ménages dans tous les pays, excepté aux Pays-Bas. Les autres recettes formées essentiellement par des revenus des réserves placées sont parfois négligeables sauf en Grèce et aux Pays-Bas avec un taux se situant dans une fourchette de 10% à 15% et dans une moindre mesure au Luxembourg avec 4,3% du total des recettes de 2002.

Au niveau de l'équilibre des opérations courantes des recettes et dépenses de protection sociale y compris les coûts administratifs, il est rare que les systèmes soient en déficit global en raison des réserves qu'entretiennent certains régimes pour faire face aux aléas conjoncturels. C'est particulièrement vrai pour les pays où le financement des retraites repose en partie sur un système de capitalisation comme aux Pays-Bas, les recettes étant alors davantage déterminées par rapport aux engagements futurs que par les dépenses présentes. Ces excédents ponctuels masquent d'une certaine manière tant les déficits actuariels de ces régimes que les déficits pouvant subsister au niveau des autres branches.

## 5. Protection sociale dans l'Union Européenne

### 5.1. Remarques préliminaires et sources statistiques

Les tableaux statistiques de ce chapitre donnent un aperçu sur les statistiques de protection sociale au niveau de quinze Etats membres de l'Union Européenne; ils ont été repris des publications spécifiques de l'Office statistique des Communautés européennes (EUROSTAT) et du Service Central de la Statistique et des Etudes Economiques (STATEC), Luxembourg.

Il convient de relever que les données chiffrées qui suivent se rapportent aux années 1990, 1995, 1998, 1999, 2000, 2001 et 2002.

#### ***Les tableaux présentés ci-après se rapportent:***

- au compte général des recettes et des dépenses sociales, libellées en EUR (ECU pour les années antérieures), de 15 Etats membres de l'Union Européenne;
- à la répartition fonctionnelle des prestations sociales exprimées, d'une part, en montants absolus et en EUR (ECU pour les années antérieures) et, d'autre part, en pour cent du total.

Les lecteurs qui désirent juxtaposer les statistiques de la protection sociale à des agrégats macroéconomiques ou qui, en vue d'une comparaison internationale, veulent exprimer les dépenses sociales uniformément en francs luxembourgeois, trouveront les éléments nécessaires à de tels calculs dans un tableau récapitulatif.

#### BIBLIOGRAPHIE SOMMAIRE ET SOURCES

Publications de la Commission Européenne

Série jaune EUROSTAT      Population et conditions sociales

Thème 3

Collection Méthodes

- Manuel SESPROS - Méthodologie, 1996

Collection Tableaux détaillés

- Dépenses et recettes de protection sociale 1991-2002; édition 2005

- Statistiques démographiques 2002; édition 2005

Collection Etudes et analyses

- Recueil statistique sur la protection en Europe; tomes 1 à 8

Collection Statistiques en bref

- La protection sociale : dépenses de prestations en espèces et en nature - 2004/3

- La protection sociale : Les prestations familiales en espèces 2003/19

- Dépenses de pensions, 2004/8

- Enquêtes sur les forces de travail - résultats 2003; édition 14/2004

Commission Européenne - La situation sociale dans l'UE (2004) - Luxembourg 2004

Rapport sur l'inclusion sociale - Luxembourg 2004

Emploi en Europe 2004 - Evolution récente et perspectives - Luxembourg 2004

## 5.2. Tableaux concernant la protection sociale dans les Etats membres de l'Union Européenne

Tableau 5. - Protection sociale dans les Etats membres de l'Union Européenne (en millions EUR/ECU)  
RECETTES COURANTES (sans transferts \*\*)

| RECETTES COURANTES                           | Année | Allemagne*) | France  | Italie  | Pays-Bas | Belgique | Luxembourg | United Kingdom | Irlande | Danemark | Espagne | Portugal | Autriche |
|--|-------|-------------|---------|---------|----------|----------|------------|----------------|---------|----------|---------|----------|----------|
| 1. Cotisations sociales d'employeurs         | 1995  | 222 599     | 169 540 | 107 036 | 23 507   | 30 205   | 914        | 64 348         | 2 200   | 4 951    | 49 019  | 6 404    | 20 344   |
|  | 1998  | 216 514     | 183 206 | 121 395 | 34 337   | 34 679   | 1 001      | 95 966         | 2 973   | 4 616    | 57 381  | 7 654    | 21 206   |
|  | 1999  | 222 319     | 192 665 | 124 562 | 36 498   | 36 889   | 1 063      | 106 386        | 3 341   | 4 995    | 62 109  | 8 379    | 22 359   |
|  | 2000  | 237 516     | 199 888 | 130 333 | 39 479   | 39 392   | 1 185      | 130 272        | 3 892   | 5 115    | 71 124  | 9 209    | 22 982   |
|  | 2001  | 241 053     | 207 100 | 136 101 | 42 848   | 40 836   | 1 488      | 134 017        | 4 494   | 5 572    | 77 229  | 10 125   | 23 880   |
|  | 2002  | 242 236     | 214 436 | 142 007 | 47 628   | 42 232   | 1 565      | 146 260        | 4 949   | 6 031    | 82 651  | 11 172   | 24 346   |
| 2. Cotisations sociales de personne protégée | 1995  | 159 196     | 98 580  | 36 885  | 47 868   | 13 647   | 772        | 58 922         | 1 380   | 6 674    | 16 744  | 3 160    | 13 770   |
|  | 1998  | 166 702     | 80 212  | 40 233  | 42 228   | 15 407   | 890        | 89 093         | 1 684   | 9 531    | 19 081  | 3 791    | 14 700   |
|  | 1999  | 170 405     | 84 433  | 42 632  | 48 072   | 16 105   | 1 053      | 90 683         | 2 043   | 10 390   | 20 307  | 4 157    | 15 370   |
|  | 2000  | 173 559     | 89 232  | 45 342  | 51 099   | 17 573   | 1 142      | 98 199         | 2 343   | 11 363   | 22 145  | 4 505    | 15 906   |
|  | 2001  | 176 214     | 93 812  | 46 931  | 48 177   | 17 919   | 1 373      | 86 477         | 2 548   | 12 616   | 23 688  | 4 990    | 16 616   |
|  | 2002  | 179 062     | 98 174  | 49 879  | 47 882   | 18 632   | 1 432      | 88 344         | 2 902   | 13 578   | 25 563  | 5 344    | 16 889   |
| 3. Contributions publiques courantes         | 1995  | 157 593     | 77 090  | 63 858  | 19 096   | 16 081   | 1 662      | 127 821        | 6 185   | 33 826   | 29 702  | 5 683    | 18 412   |
|  | 1998  | 180 150     | 122 788 | 103 626 | 18 997   | 17 764   | 1 854      | 162 915        | 7 582   | 34 257   | 31 305  | 8 124    | 18 288   |
|  | 1999  | 197 982     | 126 342 | 112 165 | 18 923   | 19 159   | 2 032      | 177 797        | 8 253   | 35 228   | 34 055  | 9 001    | 19 444   |
|  | 2000  | 200 864     | 132 496 | 123 578 | 19 302   | 19 851   | 2 246      | 202 094        | 9 076   | 35 748   | 36 749  | 10 129   | 19 635   |
|  | 2001  | 206 112     | 137 132 | 130 494 | 22 148   | 20 487   | 2 300      | 215 335        | 11 093  | 37 444   | 38 742  | 10 517   | 20 459   |
|  | 2002  | 221 963     | 142 373 | 138 932 | 26 564   | 21 359   | 2 473      | 226 788        | 13 251  | 38 768   | 41 600  | 12 141   | 21 891   |
| 4. Autres recettes courantes                 | 1995  | 14 427      | 12 694  | 4 969   | 21 494   | 1 779    | 185        | 2 268          | 84      | 3 069    | 2 637   | 2 591    | 484      |
|  | 1998  | 14 685      | 10 655  | 6 135   | 23 876   | 2 093    | 178        | 3 132          | 142     | 3 325    | 3 579   | 2 089    | 638      |
|  | 1999  | 12 748      | 11 725  | 8 844   | 24 002   | 2 091    | 170        | 4 509          | 161     | 3 441    | 4 728   | 2 144    | 579      |
|  | 2000  | 13 684      | 12 126  | 4 977   | 24 344   | 2 013    | 218        | 5 216          | 238     | 3 755    | 5 434   | 2 049    | 765      |
|  | 2001  | 13 267      | 12 812  | 4 693   | 22 876   | 1 776    | 268        | 7 969          | 261     | 4 164    | 6 019   | 2 160    | 1 120    |
|  | 2002  | 11 561      | 12 615  | 4 774   | 21 393   | 2 093    | 248        | 7 426          | 332     | 3 728    | 3 455   | 2 412    | 1 079    |
| 5. Total sans transferts                     | 1995  | 553 815     | 357 904 | 212 748 | 111 965  | 61 712   | 3 533      | 253 359        | 9 849   | 48 520   | 98 102  | 17 838   | 53 010   |
|  | 1998  | 578 051     | 396 861 | 271 389 | 119 438  | 69 943   | 3 923      | 351 106        | 12 381  | 51 729   | 111 346 | 21 658   | 54 832   |
|  | 1999  | 603 454     | 415 165 | 288 203 | 127 495  | 74 244   | 4 318      | 379 375        | 13 798  | 54 054   | 121 199 | 23 681   | 57 752   |
|  | 2000  | 625 623     | 433 742 | 304 230 | 134 224  | 78 829   | 4 791      | 435 781        | 15 549  | 55 981   | 135 452 | 25 892   | 59 288   |
|  | 2001  | 636 646     | 450 856 | 318 219 | 136 049  | 81 018   | 5 429      | 443 798        | 18 396  | 59 796   | 145 678 | 27 792   | 62 075   |
|  | 2002  | 654 822     | 467 598 | 335 592 | 143 467  | 84 316   | 5 718      | 468 818        | 21 434  | 62 105   | 153 269 | 31 069   | 64 205   |

Source: EUROSTAT.

\*) A partir de 1991 données de l'Allemagne réunifiée.

\*\*) Nouvelle méthodologie.

Tableau 6. - **Protection sociale dans les Etats membres de l'Union Européenne** (en millions EUR/ECU)  
**DEPENSES COURANTES** (sans transferts) \*\*)

| DEPENSES COURANTES                   | Année | Allemagne*) | France  | Italie  | Pays-Bas | Belgique | Luxembourg | United Kingdom | Irlande | Danemark | Espagne | Portugal | Autriche |
|--------------------------------------|-------|-------------|---------|---------|----------|----------|------------|----------------|---------|----------|---------|----------|----------|
| 1. Prestations de protection sociale | 1995  | 522 350     | 344 705 | 200 187 | 92 666   | 56 285   | 3 164      | 233 818        | 9 220   | 43 146   | 95 550  | 16 588   | 51 306   |
|                                      | 1998  | 541 351     | 375 068 | 257 982 | 93 862   | 58 455   | 3 531      | 328 086        | 11 442  | 45 309   | 105 603 | 19 386   | 52 946   |
|                                      | 1999  | 564 682     | 388 223 | 269 592 | 98 271   | 60 958   | 3 942      | 348 080        | 12 529  | 47 320   | 111 651 | 21 359   | 56 258   |
|                                      | 2000  | 579 990     | 401 885 | 283 368 | 103 325  | 62 702   | 4 147      | 408 235        | 14 037  | 48 698   | 120 180 | 23 720   | 57 906   |
|                                      | 2001  | 596 129     | 419 881 | 299 130 | 110 608  | 65 782   | 4 607      | 424 656        | 16 765  | 50 880   | 128 177 | 25 837   | 59 958   |
|                                      | 2002  | 619 271     | 443 200 | 316 228 | 118 816  | 68 099   | 5 073      | 441 017        | 19 882  | 53 279   | 137 452 | 29 397   | 62 546   |
| 2. Frais de fonctionnement           | 1995  | 19 295      | 14 442  | 5 795   | 4 599    | 2 266    | 94         | 8 709          | 401     | 1 229    | 2 344   | 530      | 913      |
|                                      | 1998  | 18 836      | 15 832  | 6 936   | 4 631    | 2 387    | 97         | 10 799         | 536     | 1 270    | 2 482   | 595      | 886      |
|                                      | 1999  | 19 657      | 16 367  | 7 420   | 4 844    | 2 518    | 96         | 11 667         | 589     | 1 360    | 2 632   | 646      | 940      |
|                                      | 2000  | 20 153      | 16 858  | 8 225   | 5 567    | 2 528    | 102        | 12 171         | 671     | 1 411    | 2 743   | 699      | 982      |
|                                      | 2001  | 20 694      | 17 465  | 9 003   | 5 845    | 2 825    | 77         | 12 842         | 758     | 1 502    | 2 926   | 798      | 956      |
|                                      | 2002  | 21 596      | 18 566  | 9 348   | 5 918    | 2 841    | 82         | 13 412         | 822     | 1 580    | 2 958   | 1 296    | 992      |
| 3. Autres dépenses courantes         | 1995  | 1 278       | 5 251   | 2 067   | 750      | 923      | 19         | 2 154          | 11      | 0        | 779     | 1 171    | 684      |
|                                      | 1998  | 1 093       | 4 434   | 2 160   | 1 553    | 914      | 37         | 3 129          | 17      | 0        | 342     | 2 159    | 685      |
|                                      | 1999  | 1 195       | 4 483   | 2 613   | 1 471    | 942      | 32         | 3 075          | 19      | 0        | 408     | 2 393    | 651      |
|                                      | 2000  | 1 323       | 4 361   | 2 721   | 1 367    | 1 325    | 60         | 2 732          | 23      | 0        | 417     | 2 155    | 778      |
|                                      | 2001  | 1 427       | 4 780   | 3 356   | 1 824    | 1 286    | 16         | 3 398          | 28      | 0        | 279     | 2 779    | 854      |
|                                      | 2002  | 1 518       | 5 542   | 3 039   | 2 066    | 1 424    | 19         | 3 573          | 29      | 0        | 296     | 1 982    | 843      |
| 4. Total sans transferts             | 1995  | 542 923     | 364 398 | 208 049 | 98 015   | 59 474   | 3 277      | 244 681        | 9 632   | 44 375   | 98 673  | 18 289   | 52 903   |
|                                      | 1998  | 561 280     | 395 334 | 267 078 | 100 046  | 61 756   | 3 665      | 342 014        | 11 995  | 46 579   | 108 427 | 22 140   | 54 517   |
|                                      | 1999  | 585 534     | 409 073 | 279 625 | 104 586  | 64 418   | 4 070      | 362 822        | 13 137  | 48 680   | 114 691 | 24 398   | 57 849   |
|                                      | 2000  | 601 466     | 423 104 | 294 314 | 110 259  | 66 555   | 4 309      | 423 138        | 14 731  | 50 109   | 123 340 | 26 574   | 59 666   |
|                                      | 2001  | 618 250     | 442 126 | 311 489 | 118 277  | 69 893   | 4 700      | 440 896        | 17 551  | 52 382   | 131 382 | 29 414   | 61 768   |
|                                      | 2002  | 642 385     | 467 308 | 328 615 | 126 800  | 72 364   | 5 174      | 458 002        | 20 733  | 54 859   | 140 706 | 32 675   | 64 381   |

Source: EUROSTAT.

\*) A partir de 1991 données de l'Allemagne réunifiée.

\*\*) Nouvelle méthodologie.

Tableau 7. - Répartition fonctionnelle des prestations de protection sociale exprimées en montants absolus (en millions EUR/ECU)  
dans les Etats membres de l'Union Européenne

| Prestations de protection sociale                       | Année | Allemagne*) | France  | Italie  | Pays-Bas | Belgique | Luxembourg | United Kingdom | Irlande | Danemark | Espagne | Portugal | Autriche |
|---|-------|-------------|---------|---------|----------|----------|------------|----------------|---------|----------|---------|----------|----------|
| 1. Maladie / Soins de santé                             | 1995  | 197 799     | 117 720 | 60 415  | 38 049   | 18 272   | 1 187      | 81 697         | 3 785   | 12 283   | 34 388  | 6 875    | 18 013   |
| Invalidité / Maternité                                  | 1998  | 195 648     | 127 966 | 76 914  | 37 540   | 19 137   | 1 327      | 116 375        | 4 894   | 13 979   | 38 927  | 8 578    | 17 830   |
| Accidents du travail /                                  | 1999  | 203 832     | 131 988 | 80 404  | 40 296   | 20 411   | 1 582      | 122 794        | 5 672   | 14 997   | 41 698  | 9 435    | 18 860   |
| Maladies professionnelles                               | 2000  | 209 770     | 139 763 | 88 160  | 42 461   | 20 983   | 1 609      | 142 658        | 6 486   | 15 662   | 44 998  | 10 606   | 19 296   |
|   | 2001  | 217 535     | 147 661 | 95 204  | 46 431   | 22 392   | 1 840      | 156 951        | 7 941   | 16 666   | 48 146  | 11 276   | 19 903   |
|   | 2002  | 222 916     | 157 270 | 101 889 | 50 256   | 22 779   | 1 986      | 162 435        | 9 274   | 18 001   | 51 541  | 12 451   | 20 481   |
| 2. Vieillesse / Survie                                  | 1995  | 222 787     | 150 066 | 126 992 | 35 188   | 24 237   | 1 426      | 100 844        | 2 441   | 16 252   | 41 975  | 6 615    | 24 498   |
|   | 1998  | 229 035     | 164 780 | 165 214 | 38 445   | 25 698   | 1 524      | 148 155        | 2 949   | 17 363   | 48 022  | 8 558    | 25 561   |
|   | 1999  | 237 630     | 171 512 | 172 979 | 41 037   | 26 867   | 1 585      | 161 401        | 3 163   | 18 001   | 50 679  | 9 550    | 26 829   |
|   | 2000  | 244 972     | 176 546 | 179 103 | 43 854   | 27 735   | 1 653      | 199 098        | 3 525   | 18 547   | 55 574  | 10 605   | 28 664   |
|   | 2001  | 253 399     | 183 672 | 186 242 | 10 206   | 29 031   | 1 729      | 196 803        | 4 092   | 19 328   | 58 032  | 11 829   | 29 898   |
|   | 2002  | 262 647     | 191 677 | 195 675 | 48 878   | 29 798   | 1 898      | 204 530        | 4 653   | 20 074   | 61 547  | 13 019   | 31 077   |
| 3. Famille / Enfants                                    | 1995  | 39 179      | 34 430  | 6 438   | 4 241    | 4 935    | 415        | 20 810         | 1 102   | 5 340    | 1 897   | 856      | 5 764    |
|   | 1998  | 54 182      | 36 854  | 9 376   | 4 189    | 5 298    | 510        | 28 775         | 1 499   | 5 878    | 2 626   | 1 009    | 5 199    |
|   | 1999  | 58 816      | 38 201  | 10 027  | 4 222    | 5 404    | 614        | 27 475         | 1 618   | 6 158    | 2 836   | 1 106    | 5 651    |
|   | 2000  | 61 468      | 38 868  | 10 760  | 4 716    | 5 554    | 689        | 28 070         | 1 905   | 6 394    | 3 090   | 1 284    | 6 175    |
|   | 2001  | 61 816      | 40 057  | 12 122  | 4 875    | 5 709    | 735        | 28 685         | 2 415   | 6 742    | 3 319   | 1 458    | 6 268    |
|   | 2002  | 66 060      | 41 082  | 12 437  | 5 364    | 5 820    | 845        | 29 625         | 3 161   | 7 116    | 3 527   | 1 416    | 6 543    |
| 4. Placement / Chômage                                  | 1995  | 47 201      | 27 129  | 6 102   | 9 193    | 7 319    | 98         | 13 031         | 1 412   | 6 370    | 15 726  | 876      | 2 956    |
|   | 1998  | 47 366      | 28 457  | 6 159   | 6 820    | 7 379    | 120        | 10 995         | 1 452   | 5 284    | 13 986  | 909      | 2 902    |
|   | 1999  | 49 636      | 28 643  | 5 736   | 5 903    | 7 391    | 119        | 11 796         | 1 394   | 5 277    | 14 105  | 796      | 3 010    |
|   | 2000  | 48 812      | 28 658  | 4 791   | 5 310    | 7 392    | 134        | 12 311         | 1 340   | 5 132    | 14 519  | 881      | 2 864    |
|   | 2001  | 48 755      | 29 861  | 4 795   | 5 533    | 7 622    | 155        | 14 987         | 1 427   | 5 093    | 16 516  | 940      | 2 923    |
|   | 2002  | 52 456      | 33 597  | 5 519   | 6 325    | 8 411    | 183        | 15 352         | 1 714   | 4 919    | 18 653  | 1 152    | 3 367    |
| 5. Logement / Exclusion sociale<br>non classée ailleurs | 1995  | 15 193      | 15 348  | 237     | 5 992    | 1 523    | 38         | 17 436         | 480     | 2 938    | 1 561   | 84       | 743      |
|   | 1998  | 15 428      | 17 018  | 316     | 6 864    | 927      | 48         | 23 788         | 648     | 2 805    | 2 041   | 259      | 773      |
|   | 1999  | 14 905      | 17 879  | 446     | 6 810    | 923      | 42         | 24 615         | 681     | 2 886    | 2 123   | 352      | 972      |
|   | 2000  | 14 968      | 18 051  | 554     | 6 984    | 1 038    | 62         | 26 097         | 781     | 5 913    | 1 999   | 344      | 907      |
|   | 2001  | 14 625      | 18 630  | 767     | 7 563    | 1 028    | 148        | 27 229         | 889     | 5 950    | 2 164   | 334      | 965      |
|   | 2002  | 15 192      | 19 673  | 708     | 7 993    | 1 293    | 159        | 29 074         | 1 080   | 6 489    | 2 183   | 1 358    | 1 077    |
| 6. Total des prestations sociales                       | 1995  | 522 159     | 344 693 | 200 184 | 92 663   | 56 286   | 3 164      | 233 818        | 9 220   | 43 183   | 95 547  | 15 306   | 51 974   |
|   | 1998  | 541 659     | 375 075 | 257 979 | 93 858   | 58 439   | 3 529      | 328 088        | 11 442  | 45 309   | 105 602 | 19 313   | 52 265   |
|   | 1999  | 564 819     | 388 223 | 269 592 | 98 268   | 60 996   | 3 942      | 348 081        | 12 528  | 47 319   | 111 441 | 21 239   | 55 322   |
|   | 2000  | 579 990     | 401 886 | 283 368 | 103 325  | 62 702   | 4 147      | 408 234        | 14 037  | 51 648   | 120 180 | 23 720   | 57 906   |
|   | 2001  | 596 130     | 419 881 | 299 130 | 74 608   | 65 782   | 4 607      | 424 655        | 16 764  | 53 779   | 128 177 | 25 837   | 59 957   |
|   | 2002  | 619 271     | 443 299 | 316 228 | 118 816  | 68 101   | 5 071      | 441 016        | 19 882  | 56 599   | 137 451 | 29 396   | 62 545   |

Source: EUROSTAT.

\*) A partir de 1991 données de l'Allemagne réunifiée.

Tableau 8. - Répartition fonctionnelle des prestations de protection sociale exprimées en pour cent du total dans les Etats membres de l'Union Européenne

| Prestations de protection sociale                    | Année | Allemagne*) | France | Italie | Pays-Bas | Belgique | Luxembourg | United Kingdom | Irlande | Danemark | Espagne | Portugal | Autriche |
|--|-------|-------------|--------|--------|----------|----------|------------|----------------|---------|----------|---------|----------|----------|
| 1. Maladie / Soins de santé                          | 1995  | 37,9%       | 34,2%  | 30,2%  | 41,1%    | 32,5%    | 37,5%      | 34,9%          | 41,1%   | 28,4%    | 36,0%   | 44,9%    | 34,7%    |
|  | 1998  | 36,1%       | 34,1%  | 29,8%  | 40,0%    | 32,7%    | 37,6%      | 35,5%          | 42,8%   | 30,9%    | 36,9%   | 44,4%    | 34,1%    |
|  | 1999  | 36,1%       | 34,0%  | 29,8%  | 41,0%    | 33,5%    | 40,1%      | 35,3%          | 45,3%   | 31,7%    | 37,4%   | 44,4%    | 34,1%    |
|  | 2000  | 36,2%       | 34,8%  | 31,1%  | 41,1%    | 33,5%    | 38,8%      | 34,9%          | 46,2%   | 30,3%    | 37,4%   | 44,7%    | 33,3%    |
|  | 2001  | 36,5%       | 35,2%  | 31,8%  | 62,2%    | 34,0%    | 39,9%      | 37,0%          | 47,4%   | 31,0%    | 37,6%   | 43,6%    | 33,2%    |
|  | 2002  | 36,0%       | 35,5%  | 32,2%  | 42,3%    | 33,4%    | 39,2%      | 36,8%          | 46,6%   | 31,8%    | 37,5%   | 42,4%    | 32,7%    |
| 2. Vieillesse / Survie                               | 1995  | 42,7%       | 43,5%  | 63,4%  | 38,0%    | 43,1%    | 45,1%      | 43,1%          | 26,5%   | 37,6%    | 43,9%   | 43,2%    | 47,1%    |
|  | 1998  | 42,3%       | 43,9%  | 64,0%  | 41,0%    | 44,0%    | 43,2%      | 45,2%          | 25,8%   | 38,3%    | 45,5%   | 44,3%    | 48,9%    |
|  | 1999  | 42,1%       | 44,2%  | 64,2%  | 41,8%    | 44,0%    | 40,2%      | 46,4%          | 25,2%   | 38,0%    | 45,5%   | 45,0%    | 48,5%    |
|  | 2000  | 42,2%       | 43,9%  | 63,2%  | 42,4%    | 44,2%    | 39,9%      | 48,8%          | 25,1%   | 35,9%    | 46,2%   | 44,7%    | 49,5%    |
|  | 2001  | 42,5%       | 43,7%  | 62,3%  | 13,7%    | 44,1%    | 37,5%      | 46,3%          | 24,4%   | 35,9%    | 45,3%   | 45,8%    | 49,9%    |
|  | 2002  | 42,4%       | 43,2%  | 61,9%  | 41,1%    | 43,8%    | 37,4%      | 46,4%          | 23,4%   | 35,5%    | 44,8%   | 44,3%    | 49,7%    |
| 3. Famille / Enfants                                 | 1995  | 7,5%        | 10,0%  | 3,2%   | 4,6%     | 8,8%     | 13,1%      | 8,9%           | 12,0%   | 12,4%    | 2,0%    | 5,6%     | 11,1%    |
|  | 1998  | 10,0%       | 9,8%   | 3,6%   | 4,5%     | 9,1%     | 14,5%      | 8,8%           | 13,1%   | 13,0%    | 2,5%    | 5,2%     | 9,9%     |
|  | 1999  | 10,4%       | 9,8%   | 3,7%   | 4,3%     | 8,9%     | 15,6%      | 7,9%           | 12,9%   | 13,0%    | 2,5%    | 5,2%     | 10,2%    |
|  | 2000  | 10,6%       | 9,7%   | 3,8%   | 4,6%     | 8,9%     | 16,6%      | 6,9%           | 13,6%   | 12,4%    | 2,6%    | 5,4%     | 10,7%    |
|  | 2001  | 10,4%       | 9,5%   | 4,1%   | 6,5%     | 8,7%     | 16,0%      | 6,8%           | 14,4%   | 12,5%    | 2,6%    | 5,6%     | 10,5%    |
|  | 2002  | 10,7%       | 9,3%   | 3,9%   | 4,5%     | 8,5%     | 16,7%      | 6,7%           | 15,9%   | 12,6%    | 2,6%    | 4,8%     | 10,5%    |
| 4. Placement / Chômage                               | 1995  | 9,0%        | 7,9%   | 3,0%   | 9,9%     | 13,0%    | 3,1%       | 5,6%           | 15,3%   | 14,8%    | 16,5%   | 5,7%     | 5,7%     |
|  | 1998  | 8,7%        | 7,6%   | 2,4%   | 7,3%     | 12,6%    | 3,4%       | 3,4%           | 12,7%   | 11,7%    | 13,2%   | 4,7%     | 5,6%     |
|  | 1999  | 8,8%        | 7,4%   | 2,1%   | 6,0%     | 12,1%    | 3,0%       | 3,4%           | 11,1%   | 11,2%    | 12,7%   | 3,7%     | 5,4%     |
|  | 2000  | 8,4%        | 7,1%   | 1,7%   | 5,1%     | 11,8%    | 3,2%       | 3,0%           | 9,5%    | 9,9%     | 12,1%   | 3,7%     | 4,9%     |
|  | 2001  | 8,2%        | 7,1%   | 1,6%   | 7,4%     | 11,6%    | 3,4%       | 3,5%           | 8,5%    | 9,5%     | 12,9%   | 3,6%     | 4,9%     |
|  | 2002  | 8,5%        | 7,6%   | 1,7%   | 5,3%     | 12,4%    | 3,6%       | 3,5%           | 8,6%    | 8,7%     | 13,6%   | 3,9%     | 5,4%     |
| 5. Logement / Exclusion sociale non classée ailleurs | 1995  | 2,9%        | 4,5%   | 0,1%   | 6,5%     | 2,7%     | 1,2%       | 7,5%           | 5,2%    | 6,8%     | 1,6%    | 0,5%     | 1,4%     |
|  | 1998  | 2,8%        | 4,5%   | 0,1%   | 7,3%     | 1,6%     | 1,4%       | 7,3%           | 5,7%    | 6,2%     | 1,9%    | 1,3%     | 1,5%     |
|  | 1999  | 2,6%        | 4,6%   | 0,2%   | 6,9%     | 1,5%     | 1,1%       | 7,1%           | 5,4%    | 6,1%     | 1,9%    | 1,7%     | 1,8%     |
|  | 2000  | 2,6%        | 4,5%   | 0,2%   | 6,8%     | 1,7%     | 1,5%       | 6,4%           | 5,6%    | 11,4%    | 1,7%    | 1,5%     | 1,6%     |
|  | 2001  | 2,5%        | 4,4%   | 0,3%   | 10,1%    | 1,6%     | 3,2%       | 6,4%           | 5,3%    | 11,1%    | 1,7%    | 1,3%     | 1,6%     |
|  | 2002  | 2,5%        | 4,4%   | 0,2%   | 6,7%     | 1,9%     | 3,1%       | 6,6%           | 5,4%    | 11,5%    | 1,6%    | 4,6%     | 1,7%     |
| 6. Total des prestations sociales                    | 1995  | 100,0%      | 100,0% | 100,0% | 100,0%   | 100,0%   | 100,0%     | 100,0%         | 100,0%  | 100,0%   | 100,0%  | 100,0%   | 100,0%   |
|  | 1998  | 100,0%      | 100,0% | 100,0% | 100,0%   | 100,0%   | 100,0%     | 100,0%         | 100,0%  | 100,0%   | 100,0%  | 100,0%   | 100,0%   |
|  | 1999  | 100,0%      | 100,0% | 100,0% | 100,0%   | 100,0%   | 100,0%     | 100,0%         | 100,0%  | 100,0%   | 100,0%  | 100,0%   | 100,0%   |
|  | 2000  | 100,0%      | 100,0% | 100,0% | 100,0%   | 100,0%   | 100,0%     | 100,0%         | 100,0%  | 100,0%   | 100,0%  | 100,0%   | 100,0%   |
|  | 2001  | 100,0%      | 100,0% | 100,0% | 100,0%   | 100,0%   | 100,0%     | 100,0%         | 100,0%  | 100,0%   | 100,0%  | 100,0%   | 100,0%   |
|  | 2002  | 100,0%      | 100,0% | 100,0% | 100,0%   | 100,0%   | 100,0%     | 100,0%         | 100,0%  | 100,0%   | 100,0%  | 100,0%   | 100,0%   |

Source: EUROSTAT.

\*) A partir de 1991 données de l'Allemagne réunifiée.

Tableau 9. - Données économiques et démographiques

| Année   | Allemagne*) | France      | Italie      | Pays-Bas  | Belgique  | Luxembourg | Royaume Uni | Irlande   | Danemark  | Espagne   | Portugal  | Autriche  | EUR15<br>(Mrd ECU) |
|---|-------------|-------------|-------------|-----------|-----------|------------|-------------|-----------|-----------|-----------|-----------|-----------|--------------------|
| I. Agrégats de comptabilité nationale                                     |             |             |             |           |           |            |             |           |           |           |           |           |                    |
| I.1. Produit intérieur brut (au prix du marché - en millions EUR)         |             |             |             |           |           |            |             |           |           |           |           |           |                    |
| 1990  | 1 182 261,2 | 957 587,2   | 867 836,2   | 231 772,1 | 155 310,6 | 9 179,5    | 780 694,8   | 37 247,8  | 105 047,9 | 401 685,8 | 54 417,4  | 57 000,0  | 5 197 905,6        |
| 1998  | 1 916 000,0 | 1 298 000,0 | 1 069 000,0 | 352 000,0 | 224 000,0 | 17 000,0   | 1 269 000,0 | 78 000,0  | 154 000,0 | 526 000,0 | 100 000,0 | 191 000,0 | 7 639 000,0        |
| 1999  | 1 979 000,0 | 1 355 000,0 | 1 108 000,0 | 374 000,0 | 236 000,0 | 19 000,0   | 1 371 000,0 | 90 000,0  | 162 000,0 | 565 000,0 | 108 000,0 | 200 000,0 | 8 040 000,0        |
| 2000  | 2 030 000,0 | 1 420 000,0 | 1 167 000,0 | 402 000,0 | 248 000,0 | 21 000,0   | 1 560 000,0 | 103 000,0 | 172 000,0 | 611 000,0 | 116 000,0 | 210 000,0 | 8 571 000,0        |
| 2001  | 2 074 000,0 | 1 476 000,0 | 1 219 000,0 | 429 000,0 | 254 000,0 | 22 000,0   | 1 599 000,0 | 115 000,0 | 178 000,0 | 654 000,0 | 123 000,0 | 216 000,0 | 8 868 000,0        |
| 2002  | 2 107 000,0 | 1 527 000,0 | 1 260 000,0 | 445 000,0 | 261 000,0 | 23 000,0   | 1 661 000,0 | 129 000,0 | 183 000,0 | 699 000,0 | 129 000,0 | 221 000,0 | 9 179 000,0        |
| 2003  | 2 128 000,0 | 1 557 000,0 | 1 301 000,0 | 454 000,0 | 270 000,0 | 24 000,0   | 1 590 000,0 | 135 000,0 | 188 000,0 | 745 000,0 | 130 000,0 | 226 000,0 | 9 307 000,0        |
| I.2. Revenu national net disponible (en millions EUR)                     |             |             |             |           |           |            |             |           |           |           |           |           |                    |
| 1990  | -           | 820 362,3   | 743 392,7   | 193 869,7 | 133 384,3 | -          | 673 503,0   | 31 343,7  | 83 741,1  | -         | 50 534,2  | 108 605,4 | -                  |
| 1995  | 1 574 705,7 | 1 011 738,5 | 713 722,2   | 270 750,3 | 183 816,4 | 12 725,3   | 756 214,4   | 41 438,7  | 112 381,2 | 389 459,5 | 71 623,0  | 151 721,1 | 5 607 768,2        |
| 1999  | 1 654 590,0 | 1 174 666,0 | 952 186,4   | 316 086,0 | 202 540,0 | 15 396,6   | 1 208 829,0 | 69 061,1  | 131 987,6 | 486 548,0 | 92 022,8  | 164 701,3 | 6 879 124,9        |
| 2000  | 1 698 000,0 | 1 218 654,0 | 1 000 771,9 | 339 536,0 | 212 513,0 | 15 816,2   | 1 382 015,8 | 78 449,7  | 137 081,4 | 520 235,0 | 95 957,0  | 173 059,6 | 7 316 366,3        |
| 2001  | 1 730 560,0 | 1 262 997,0 | 1 043 963,9 | 355 674,0 | 216 011,0 | 15 228,2   | 1 432 291,3 | 85 157,4  | 143 471,6 | 553 297,0 | 101 133,5 | 176 920,7 | 7 558 394,5        |
| 2002  | 1 746 530,0 | 1 298 401,0 | 1 075 335,9 | 361 646,0 | 223 408,0 | -          | 1 496 802,0 | 90 984,2  | 147 071,9 | 589 862,0 | 106 641,8 | 182 513,3 | 7 800 984,3        |
| I.3. Consommation finale nationale (en millions EUR)                      |             |             |             |           |           |            |             |           |           |           |           |           |                    |
| 1990  | -           | 743 146,3   | 674 625,3   | 169 333,7 | 117 523,4 | -          | 643 407,1   | 28 134,8  | 78 386,6  | 308 722,5 | 44 270,6  | 94 822,9  | -                  |
| 1995  | 1 442 100,6 | 943 181,3   | 642 615,6   | 231 889,3 | 160 103,4 | 9 133,1    | 725 008,6   | 36 037,3  | 105 055,5 | 347 935,5 | 67 703,5  | 137 753,9 | 5 142 246,7        |
| 2000  | 1 578 150,0 | 1 103 092,0 | 919 482,3   | 289 545,0 | 186 196,0 | 11 814,7   | 1 319 793,3 | 63 210,1  | 125 101,5 | 466 714,0 | 94 812,1  | 157 244,9 | 6 708 934,6        |
| 2001  | 1 631 420,0 | 1 150 275,0 | 960 855,6   | 310 473,0 | 193 656,0 | 12 937,7   | 1 366 285,6 | 70 616,6  | 129 863,5 | 496 231,0 | 100 854,6 | 161 700,3 | 6 976 718,6        |
| 2002  | 1 647 650,0 | 1 200 041,0 | 996 311,5   | 327 658,0 | 199 570,0 | 13 679,7   | 1 433 012,1 | 77 758,7  | 134 629,6 | 529 060,0 | 105 884,9 | 164 591,7 | 7 244 973,2        |
| II. Données démographiques  |             |             |             |           |           |            |             |           |           |           |           |           |                    |
| II.1. Population totale (moyenne annuelle - en milliers)                  |             |             |             |           |           |            |             |           |           |           |           |           |                    |
| 1970  | 77 711      | 50 772      | 53 822      | 13 039    | 9 638     | 339        | 55 632      | 2 950     | 4 929     | 33 779    | 8 880     | 7 467     | 340 201            |
| 1990  | 63 254      | 56 735      | 56 719      | 14 952    | 9 967     | 382        | 57 561      | 3 506     | 5 140     | 38 851    | 9 896     | 7 729     | 348 398            |
| 1995  | 81 539      | 57 753      | 56 846      | 15 424    | 10 131    | 406        | 58 500      | 3 598     | 5 216     | 39 305    | 10 018    | 7 944     | 371 188            |
| 1999  | 82 037      | 58 497      | 56 914      | 15 760    | 10 219    | 427        | 59 391      | 3 732     | 5 314     | 39 724    | 10 149    | 7 983     | 375 017            |
| 2000  | 82 164      | 58 749      | 56 930      | 15 864    | 10 239    | 434        | 59 623      | 3 778     | 5 330     | 39 961    | 10 195    | 8 002     | 376 204            |
| 2001  | 82 260      | 59 043      | 56 968      | 15 987    | 10 263    | 439        | 59 863      | 3 833     | 5 349     | 40 376    | 10 257    | 8 021     | 377 654            |
| 2002  | 82 440      | 59 343      | 56 994      | 16 105    | 10 310    | 444        | 59 140      | 3 900     | 5 368     | 40 851    | 10 329    | 8 065     | 378 362            |
| 2003  | 82 537      | 59 635      | 57 321      | 16 193    | 10 356    | 448        | 59 329      | 3 964     | 5 384     | 41 551    | 10 408    | 8 102     | 380 379            |
| 2004  | 82 532      | 59 901      | 57 888      | 16 258    | 10 396    | 452        | 59 673      | 4 028     | 5 398     | 42 345    | 10 475    | 8 140     | 382 722            |
| II.2. Population âgée de moins de 15 ans (moyenne annuelle - en milliers) |             |             |             |           |           |            |             |           |           |           |           |           |                    |
| 1970  | 18 041      | 12 605      | 13 072      | 3 558     | 2 277     | 75,2       | 13 406      | 919       | 1 148     | 9 357     | 2 531     | 1 822     | 84 030             |
| 1990  | 12 433      | 11 740      | 10 964      | 2 819     | 1 854     | 63,1       | 10 897      | 1 034     | 943       | 8 927     | 2 367     | 1 386     | 66 705             |
| 1995  | 12 764      | 11 400      | 9 387       | 2 727     | 1 806     | 66,3       | 10 925      | 955       | 876       | 7 715     | 2 020     | 1 347     | 66 448             |
| 1998  | 13 098      | 11 180      | 8 382       | 2 883     | 1 807     | 79,0       | 11 375      | 838       | 952       | 6 142     | 1 696     | 1 387     | 64 091             |
| 1999  | 12 938      | 11 078      | 8 337       | 2 931     | 1 805     | 82,0       | 11 369      | 828       | 974       | 5 940     | 1 652     | 1 370     | 63 506             |
| 2000  | 12 837      | 11 089      | 8 320       | 2 961     | 1 805     | 83,0       | 11 350      | 824       | 988       | 5 895     | 1 642     | 1 358     | 63 332             |
| 2001  | 12 777      | 11 102      | 8 313       | 2 978     | 1 805     | 84,0       | 11 349      | 822       | 995       | 5 882     | 1 643     | 1 351     | 63 269             |

Tableau 9. - Données économiques et démographiques (suite)

| Année  | Allemagne*) | France  | Italie   | Pays-Bas | Belgique | Luxembourg | Royaume Uni | Irlande  | Danemark | Espagne | Portugal | Autriche | EUR15<br>(Mrd ECU) |
|--|-------------|---------|----------|----------|----------|------------|-------------|----------|----------|---------|----------|----------|--------------------|
| II.3. Population âgée de 60 ans et plus (moyenne annuelle - en milliers) |             |         |          |          |          |            |             |          |          |         |          |          |                    |
| 1970   | 15 448      | 9 176   | 8 428    | 1 895    | 1 825    | 62,9       | 10 460      | 465      | 869      | 4 695   | 1 776    | 1 023    | 59 535             |
| 1990   | 15 482      | 10 041  | 10 611   | 2 429    | 1 933    | 66,8       | 11 742      | 523      | 1 039    | 6 535   | 1 687    | 1 503    | 68 982             |
| 1995   | 16 204      | 10 858  | 11 717   | 2 594    | 2 047    | 72,5       | 11 937      | 534      | 1 047    | 7 367   | 1 858    | 1 555    | 72 681             |
| 1998   | 17 927      | 11 953  | 13 300   | 2 806    | 2 206    | 80,8       | 12 069      | 561      | 1 040    | 8 397   | 2 030    | 1 595    | 79 280             |
| 1999   | 18 622      | 12 072  | 13 672   | 2 858    | 2 233    | 82,0       | 12 154      | 568      | 1 048    | 8 570   | 2 174    | 1 629    | 81 085             |
| 2000   | 19 147      | 12 150  | 13 912   | 2 896    | 2 244    | 84,0       | 12 197      | 574      | 1 055    | 8 641   | 2 210    | 1 676    | 82 224             |
| 2001   | 19 412      | 12 180  | 14 039   | 2 917    | 2 248    | 84,5       | 12 229      | 577      | 1 059    | 8 675   | 2 076    | 1 702    | 82 797             |
| 2002**)  | 19 871      | 12 226  | 14 107   | 2 953    | 2 247    | 84,0       | -           | 588      | 1 068    | 8 831   | 2 244    | 1 726    | -                  |
| 2003**)  | 20 102      | 12 312  | 14 334   | 2 993    | 2 252    | 84,0       | 12 318      | 600      | 1 084    | 8 972   | 2 271    | 1 749    | -                  |
| III. Taux de conversion en ECU; 1 ECU étant - (moyenne annuelle)         |             |         |          |          |          |            |             |          |          |         |          |          |                    |
|  | DEM         | FRF     | ITL      | NLG      | BEF      | LUF        | GBP         | IEP      | DKK      | ESP     | PTE      | ATS      | FIN                |
| 1970   | 3,741       | 5,678   | 638,90   | 3,700    | 51,112   | 51,112     | 0,426       | 0,426    | 7,667    | 0       | 0        | 0        | 0                  |
| 1985   | 2,226       | 6,759   | 1 447,99 | 2,511    | 44,914   | 44,914     | 0,589       | 0,715    | 8,019    | 129,135 | 130,252  | 15,640   | 0                  |
| 1990   | 2,052       | 6,914   | 1 521,98 | 2,312    | 42,426   | 42,426     | 0,714       | 0,768    | 7,856    | 129,411 | 181,109  | 14,440   | 4,85496            |
| 1995   | 1,874       | 6,525   | 2 130,14 | 2,099    | 38,552   | 38,552     | 0,829       | 0,816    | 7,328    | 163,000 | 196,105  | 13,182   | 5,70855            |
| 1998   | 1,969       | 6,601   | 1 943,65 | 2,220    | 40,621   | 40,621     | 0,676       | 0,786    | 7,499    | 167,184 | 201,695  | 13,854   | 5,98251            |
| 1999 **)   | 1,95583     | 6,55957 | 1 936,27 | 2,20371  | 40,3399  | 40,3399    | 0,6587      | 0,787564 | 7,4355   | 166,386 | 200,482  | 13,7600  | 5,94573            |
| 2001 **)   | 1,95583     | 6,55957 | 1 936,27 | 2,20371  | 40,3399  | 40,3399    | 0,6219      | 0,787564 | 7,4521   | 166,386 | 200,482  | 13,7603  | 5,94573            |
| 2002 **)   | 1,95583     | 6,55957 | 1 936,27 | 2,20371  | 40,3399  | 40,3399    | 0,6288      | 0,787564 | 7,4305   | 166,386 | 200,482  | 13,7603  | 5,94573            |
| 2003 **)   | 1,95583     | 6,55957 | 1 936,27 | 2,20371  | 40,3399  | 40,3399    | 0,6917      | 0,787564 | 7,4307   | 166,386 | 200,482  | 13,7603  | 5,94573            |
| 2004 **)   | 1,95583     | 6,55957 | 1 936,27 | 2,20371  | 40,3399  | 40,3399    | 0,6786      | 0,787564 | 7,4399   | 166,386 | 200,482  | 13,7603  | 5,94573            |

Sources: Office Statistique des communautés européennes EUROSTAT et "STATEC", Luxembourg.

\*) Données de l'Allemagne réunifiée; agrégats de comptabilité nationale, à partir de 1991.

\*\*) Taux de conversion fixe de l'EUR pour les pays participants (BEF; LUF; DEM; ESP; FRF; IEP; ITL; NLG; ATS; PTE).

\*\*\*) Données au 31.12 de l'année.



## 6. Données statistiques générales

Plusieurs tableaux statistiques ont été présentés dans les chapitres précédents pour dégager l'évolution démographique des institutions de sécurité sociale, pour confronter les flux financiers essentiels de la sécurité sociale à quelques données macroéconomiques tel que le Produit Intérieur Brut ou encore l'échelle mobile des salaires. La présente annexe regroupe les données statistiques générales de nature démographique ou économique, qui permettent de comparer les évolutions démographiques des institutions de sécurité sociale à l'évolution démographique globale et de dégager l'impact de la sécurité sociale sur la vie économique de la nation.

### I. Population et main-d'œuvre

Tableau 10. - Evolution de la population totale par groupe d'âge et par sexe (Source: Statec)

| Date de référence       | Groupe d'âge | Hommes  |               | Femmes  |               | Total   |               |
|-------------------------|--------------|---------|---------------|---------|---------------|---------|---------------|
|                         |              | Nombre  | En % du total | Nombre  | En % du total | Nombre  | En % du total |
| 31.3.1981 <sup>1)</sup> | 0-19         | 48 681  | 27,4%         | 46 765  | 25,0%         | 95 446  | 26,2%         |
|                         | 20-64        | 109 713 | 61,7%         | 109 897 | 58,9%         | 219 200 | 60,1%         |
|                         | 65 et plus   | 19 475  | 10,9%         | 30 071  | 16,1%         | 49 956  | 13,7%         |
|                         | Total        | 177 869 | 100,0%        | 186 733 | 100,0%        | 364 602 | 100,0%        |
| 1.3.1991 <sup>1)</sup>  | 0-19         | 45 614  | 24,2%         | 43 344  | 22,1%         | 88 958  | 23,1%         |
|                         | 20-64        | 124 000 | 65,8%         | 120 744 | 61,6%         | 244 744 | 63,6%         |
|                         | 65 et plus   | 18 956  | 10,1%         | 31 976  | 16,3%         | 50 932  | 13,2%         |
|                         | Total        | 188 570 | 100,0%        | 196 064 | 100,0%        | 384 634 | 100,0%        |
| 1.1.1995 <sup>2)</sup>  | 0-19         | 49 497  | 24,8%         | 47 194  | 22,8%         | 96 691  | 23,8%         |
|                         | 20-64        | 128 527 | 64,4%         | 124 773 | 60,3%         | 253 300 | 62,3%         |
|                         | 65 et plus   | 21 606  | 10,8%         | 35 003  | 16,9%         | 56 609  | 13,9%         |
|                         | Total        | 199 630 | 100,0%        | 206 970 | 100,0%        | 406 600 | 100,0%        |
| 15.2.2001 <sup>1)</sup> | 0-19         | 55 327  | 25,4%         | 52 603  | 23,4%         | 107 930 | 24,4%         |
|                         | 20-64        | 136 671 | 62,8%         | 133 868 | 59,6%         | 270 539 | 61,2%         |
|                         | 65 et plus   | 25 596  | 11,8%         | 38 198  | 17,0%         | 63 794  | 14,4%         |
|                         | Total        | 217 594 | 100,0%        | 224 669 | 100,0%        | 442 263 | 100,0%        |
| 1.1.2002 <sup>2)</sup>  | 0-19         | 55 390  | 25,3%         | 52 822  | 23,5%         | 108 212 | 24,4%         |
|                         | 20-64        | 138 140 | 63,1%         | 135 263 | 60,1%         | 273 403 | 61,6%         |
|                         | 65 et plus   | 25 290  | 11,6%         | 37 145  | 16,5%         | 62 435  | 14,1%         |
|                         | Total        | 218 820 | 100,0%        | 225 230 | 100,0%        | 444 050 | 100,0%        |
| 1.1.2003 <sup>2)</sup>  | 0-19         | 56 150  | 25,4%         | 53 468  | 23,7%         | 109 618 | 24,7%         |
|                         | 20-64        | 139 281 | 63,0%         | 136 512 | 60,6%         | 275 793 | 62,1%         |
|                         | 65 et plus   | 25 578  | 11,6%         | 37 311  | 16,6%         | 62 889  | 14,2%         |
|                         | Total        | 221 009 | 100,0%        | 227 291 | 100,0%        | 448 300 | 100,0%        |
| 1.1.2004 <sup>3)</sup>  | 0-19         | 59 335  | 26,6%         | 56 315  | 24,6%         | 115 650 | 25,6%         |
|                         | 20-64        | 139 548 | 62,6%         | 136 701 | 59,8%         | 276 249 | 61,2%         |
|                         | 65 et plus   | 24 137  | 10,8%         | 35 564  | 15,6%         | 59 701  | 13,2%         |
|                         | Total        | 223 020 | 100,0%        | 228 580 | 100,0%        | 451 600 | 100,0%        |
| 1.1.2005 <sup>3)</sup>  | 0-19         | 57 162  | 25,6%         | 54 274  | 23,7%         | 111 436 | 24,7%         |
|                         | 20-64        | 140 965 | 63,2%         | 137 699 | 60,2%         | 278 664 | 61,7%         |
|                         | 65 et plus   | 26 613  | 11,9%         | 38 287  | 16,7%         | 64 900  | 14,4%         |
|                         | Total        | 224 740 | 100,0%        | 230 260 | 100,0%        | 455 000 | 100,0%        |

1) Population recensée.

2) Population calculée.

3) Estimation.

### II. Statistiques économiques

Tableau 11. - Evolution du Produit Intérieur Brut (version SEC 95)

- à prix courants et prix constants - montant absolu et variation en %

| Année |       | Montant du PIB                |                              | Variations en % |                                      | Revenu national net |
|-------|-------|-------------------------------|------------------------------|-----------------|--------------------------------------|---------------------|
|       |       | Prix courants en millions EUR | Prix de 1995 en millions EUR | Prix courants   | Prix constants<br>Année de base 1995 |                     |
| 1985  | SEC95 | 5 842,1                       | 7 600,2                      | -               | -                                    | 5 515,4             |
| 1986  | SEC95 | 6 420,0                       | 8 359,0                      | 9,9             | 10,0                                 | 5 941,9             |
| 1987  | SEC95 | 6 677,9                       | 8 689,3                      | 4,0             | 4,0                                  | 6 227,9             |
| 1988  | SEC95 | 7 444,1                       | 9 424,7                      | 11,5            | 8,5                                  | 6 841,6             |
| 1989  | SEC95 | 8 502,2                       | 10 348,1                     | 14,2            | 9,8                                  | 7 751,6             |
| 1990  | SEC95 | 9 179,5                       | 10 886,0                     | 8,0             | 5,2                                  | 8 520,5             |
| 1991  | SEC95 | 10 154,8                      | 11 827,0                     | 10,6            | 8,6                                  | 9 561,0             |
| 1992  | SEC95 | 10 725,2                      | 12 042,2                     | 5,6             | 1,8                                  | 9 957,2             |
| 1993  | SEC95 | 11 843,2                      | 12 548,1                     | 10,4            | 4,2                                  | 10 850,0            |
| 1994  | SEC95 | 12 731,3                      | 13 027,5                     | 7,5             | 3,8                                  | 11 194,3            |
| 1995  | SEC95 | 13 213,9                      | 13 213,9                     | 3,8             | 1,4                                  | 12 161,2            |
| 1996  | SEC95 | 13 927,4                      | 13 655,2                     | 5,4             | 3,3                                  | 12 792,2            |
| 1997  | SEC95 | 15 490,0                      | 14 790,8                     | 11,2            | 8,3                                  | 13 719,3            |
| 1998  | SEC95 | 17 006,4                      | 15 810,2                     | 9,8             | 6,9                                  | 14 749,4            |
| 1999  | SEC95 | 18 738,0                      | 17 048,0                     | 10,2            | 7,8                                  | 15 938,5            |
| 2000  | SEC95 | 21 278,0                      | 18 582,2                     | 13,6            | 9,0                                  | 16 666,3            |
| 2001  | SEC95 | 22 019,8                      | 18 870,0                     | 3,5             | 1,5                                  | 17 626,6            |
| 2002  | SEC95 | 22 805,5                      | 19 335,1                     | 3,6             | 2,5                                  | 17 859,7            |
| 2003  | SEC95 | 23 955,9                      | 19 899,6                     | 5,0             | 2,9                                  | 18 174,8            |
| 2004  | SEC95 | 25 664,0                      | 20 803,0                     | 7,1             | 4,5                                  | -                   |

Tableau 12. - Evolution des indices généraux des prix à la consommation

| Année et mois    | Indices mensuels |                          | Moyennes semestrielles de l'indice raccordé à la base 1948 |
|------------------|------------------|--------------------------|--|
|                  | Base 1965        | raccordés à la base 1948 |  |
| 1.1.1970         | 113,78           | 166,40                   | 163,55   |
| 1.1.1971         | 118,33           | 173,06                   | 171,41   |
| 1.1.1972         | 124,66           | 182,32                   | 180,19   |
| 1.1.1973         | 131,79           | 192,74                   | 190,69   |
| 1.1.1974         | 140,71           | 205,79                   | 201,75   |
| 1.1.1975         | 156,14           | 228,35                   | 223,68   |
| 1.1.1976         | 174,58           | 255,32                   | 248,56   |
| 1.1.1977         | 188,36           | 275,48                   | 270,34   |
| 1.1.1978         | 195,45           | 285,85                   | 284,19   |
| 1.1.1979         | 202,72           | 296,48                   | 293,44   |
| 1.1.1980         | 214,25           | 313,34                   | 309,22   |
| 1.1.1981         | 229,80           | 336,08                   | 329,24   |
| 1.1.1982         | 249,77           | 365,29                   | 357,72   |
| 1.1.1983         | 275,25           | 402,55                   | 394,09   |
| 1.1.1984         | 295,64           | 432,37                   | 426,00   |
| <b>Base 1984</b> |                  |                          |  |
| 1.1.1985         | 101,80           | 441,04                   | 440,02   |
| 1.1.1986         | 105,50           | 457,07                   | 455,44   |
| 1.1.1987         | 104,35           | 452,09                   | 451,26   |
| 1.1.1988         | 105,01           | 454,95                   | 453,27   |
| 1.1.1989         | 107,62           | 466,25                   | 462,36   |
| 1.1.1990         | 111,90           | 484,80                   | 479,85   |
| <b>Base 1990</b> |                  |                          |  |
| 1.1.1991         | 102,05           | 502,42                   | 498,78   |
| 1.1.1992         | 105,03           | 517,09                   | 513,26   |
| 1.1.1993         | 108,73           | 535,31                   | 529,21   |
| 1.1.1994         | 111,60           | 549,44                   | 547,37   |
| 1.1.1995         | 114,21           | 561,16                   | 557,82   |
| 1.1.1996         | 115,50           | 567,51                   | 565,73   |
| <b>Base 1996</b> |                  |                          |  |
| 1.1.1997         | 100,74           | 577,01                   | 574,77   |
| 1.1.1998         | 102,17           | 585,21                   | 583,95   |
| 1.1.1999         | 100,79           | 577,30                   | 585,57   |
| 1.1.2000         | 104,03           | 595,34                   | 597,02   |
| 1.1.2001         | 107,05           | 612,62                   | 616,96   |
| 1.1.2002         | 109,53           | 626,81                   | 631,01   |
| 1.1.2003         | 112,06           | 641,29                   | 644,46   |
| 1.1.2004         | 114,42           | 653,88                   | 656,94   |
| 1.2.2004         | 115,90           | 662,34                   | 658,22   |
| 1.3.2004         | 115,95           | 662,62                   | 659,06   |
| 1.4.2004         | 116,27           | 664,45                   | 660,26   |
| 1.5.2004         | 116,52           | 665,88                   | 661,44   |
| 1.6.2004         | 116,82           | 667,60                   | 662,80   |
| 1.7.2004         | 115,64           | 660,85                   | 663,96   |
| 1.8.2004         | 117,00           | 668,62                   | 665,00   |
| 1.9.2004         | 117,20           | 669,77                   | 666,20   |
| 1.10.2004        | 117,66           | 672,40                   | 667,52   |
| 1.11.2004        | 117,93           | 673,94                   | 668,86   |
| 1.12.2004        | 117,72           | 672,74                   | 669,72   |
| 1.1.2005         | 116,67           | 666,74                   | 670,70   |
| 1.2.2005         | 118,50           | 677,20                   | 672,13   |
| 1.3.2005         | 118,72           | 678,45                   | 673,58   |
| 1.4.2005         | 119,14           | 680,85                   | 674,99   |
| 1.5.2005         | 119,31           | 681,83                   | 676,30   |
| 1.6.2005         | 119,37           | 682,17                   | 677,87   |
| 1.7.2005         | 118,61           | 677,83                   | 679,72   |
| 1.8.2005         | 120,20           | 686,91                   | 681,34   |

Tableau 13. - Les variations annuelles de l'indice des prix à la consommation calculées en % sur la moyenne des 12 mois de l'année

| Années  | Variation en % |
|---------|----------------|
| 1971/70 | 4,7            |
| 1972/71 | 5,2            |
| 1973/72 | 6,1            |
| 1974/73 | 9,5            |
| 1975/74 | 10,7           |
| 1976/75 | 9,8            |
| 1977/76 | 6,7            |
| 1978/77 | 3,1            |
| 1979/78 | 4,5            |
| 1980/79 | 6,3            |
| 1981/80 | 8,1            |
| 1982/81 | 9,4            |
| 1983/82 | 8,7            |
| 1984/83 | 5,6            |
| 1985/84 | 4,1            |
| 1986/85 | 0,3            |
| 1987/86 | -0,1           |
| 1988/87 | 1,4            |
| 1989/88 | 3,4            |
| 1990/89 | 3,7            |
| 1991/90 | 3,1            |
| 1992/91 | 3,2            |
| 1993/92 | 3,6            |
| 1994/93 | 2,2            |
| 1995/94 | 1,9            |
| 1996/95 | 1,4            |
| 1997/96 | 1,4            |
| 1998/97 | 1,0            |
| 1999/98 | 1,0            |
| 2000/99 | 3,2            |
| 2001/00 | 2,7            |
| 2002/01 | 2,1            |
| 2003/02 | 2,0            |
| 2004/03 | 2,2            |

| Hausse moyenne annuelle en % |           |  |
|------------------------------|-----------|--|
| Période                      | Variation |  |
| 1955/50                      | 2,1       |  |
| 1960/55                      | 1,3       |  |
| 1965/60                      | 2,1       |  |
| 1970/65                      | 3,0       |  |
| 1975/70                      | 7,2       |  |
| 1980/75                      | 6,1       |  |
| 1985/80                      | 7,2       |  |
| 1990/85                      | 1,7       |  |
| 1995/90                      | 2,8       |  |
| 2000/95                      | 1,6       |  |

Source: STATEC.

Tableau 14. - Les échéances de l'échelle mobile des salaires (nombre-indice du coût de la vie) et les variations annuelles y relatives

| Année     | Date d'échéance | Cote d'application <sup>1)</sup> |                | Moyenne annuelle de la cote d'application |                         | Année              | Date d'échéance     | Cote d'application <sup>1)</sup> |                     | Moyenne annuelle de la cote d'application |                         |
|-----------|-----------------|----------------------------------|----------------|---|-------------------------|--------------------|---------------------|----------------------------------|---------------------|---|-------------------------|
|           |                 | Indice                           | Variation en % | Indice moyen                              | Variation annuelle en % |                    |                     | Indice                           | Variation en %      | Indice moyen                              | Variation annuelle en % |
| 1948      | 1.1.            | 100                              | -              | -   | -                       | 1976               | 1.3.                | 255,27                           | 2,5                 | 259,59                                    | 9,9                     |
| 1949      | 1.7.            | 105                              | 5,00           | 102,50                                    | -                       | -                  | 1.6.                | 261,65                           | 2,5                 | -   | -                       |
| 1950      | 1.11.           | 110                              | 4,76           | 105,83                                    | 3,3                     | -                  | 1.10.               | 268,19                           | 2,5                 | -   | -                       |
| 1951      | 1.4.            | 115                              | 4,55           | -   | -                       | 1977               | 1.2.                | 274,89                           | 2,5                 | 278,34                                    | 7,2                     |
| -         | 1.8.            | 120                              | 4,35           | 115,83                                    | 9,5                     | -                  | 1.6.                | 281,76                           | 2,5                 | -   | -                       |
| 1952      | -               | -                                | -              | 120                                       | 3,6                     | 1978               | 1.2.                | 288,80                           | 2,5                 | 289,42                                    | -                       |
| 1953-1956 | -               | -                                | -              | 120                                       | 0,0                     | -                  | 1.11.               | 296,02                           | 2,5                 | -   | 4,0                     |
| 1957      | 1.1.            | 125                              | 4,17           | 126,25                                    | 5,2                     | 1979               | 1.6.                | 303,42                           | 2,5                 | 300,97                                    | 4,0                     |
| -         | 1.10.           | 130                              | 4,00           | -   | -                       | -                  | 1.12.               | 311,00                           | 2,5                 | -   | -                       |
| 1958      | -               | -                                | -              | 130                                       | 3,0                     | 1980               | 1.4.                | 318,77                           | 2,5                 | 319,48                                    | 6,2                     |
| 1959-1962 | -               | -                                | -              | 130                                       | 0,0                     | -                  | 1.9.                | 326,73                           | 2,5                 | -   | -                       |
| 1963      | 1.1.            | 132,5                            | 1,92           | 135,00                                    | -                       | 1981               | 1.2.                | 334,89                           | 2,5                 | 340,92                                    | 6,7                     |
| -         | 1.5.            | 135                              | 1,89           | -   | 3,8                     | -                  | 1.5.                | 343,26                           | 2,5                 | -   | -                       |
| -         | 1.9.            | 137,5                            | 1,85           | -   | -                       | -                  | 1.9.                | 346,65 <sup>2)</sup>             | 1,0                 | -   | -                       |
| 1964      | 1.6.            | 140                              | 1,82           | -   | -                       | -                  | -                   | (351,84) <sup>2)</sup>           | (2,5) <sup>2)</sup> | -   | -                       |
| -         | 1.12.           | 142,5                            | 1,79           | 139,17                                    | 3,1                     | 1982               | 1.2.                | 355,31                           | 2,5                 | 358,31                                    | 5,1                     |
| 1965      | 1.7.            | 145                              | 1,75           | 143,96                                    | -                       | -                  | -                   | (360,63) <sup>2)</sup>           | (2,5) <sup>2)</sup> | -   | -                       |
| -         | 1.12.           | 147,5                            | 1,72           | -   | 3,4                     | -                  | 1.9. <sup>3)</sup>  | 364,19                           | 2,5                 | -   | -                       |
| 1966      | 1.9.            | 150                              | 1,69           | 148,33                                    | 3,0                     | -                  | -                   | (369,64) <sup>2)</sup>           | (2,5) <sup>2)</sup> | -   | -                       |
| 1967      | 1.8.            | 152,5                            | 1,67           | -   | -                       | -                  | 1.12. <sup>3)</sup> | 373,29                           | 2,5                 | -   | -                       |
| -         | 1.11.           | 155                              | 1,64           | 151,46                                    | 2,1                     | -                  | -                   | (378,88) <sup>2)</sup>           | (2,5) <sup>2)</sup> | -   | -                       |
| 1968      | 1.5.            | 157,5                            | 1,61           | 156,67                                    | 3,4                     | 1983 <sup>4)</sup> | 1.1.                | 373,29                           | -                   | 383,51                                    | 7,0                     |
| 1969      | 1.3.            | 160                              | 1,59           | 159,79                                    | 2,0                     | -                  | 1.5.                | 382,62                           | 2,5                 | -   | -                       |
| -         | 1.12.           | 162,5                            | 1,56           | -   | -                       | -                  | 1.9.                | 392,18                           | 2,5                 | -   | -                       |
| 1970      | 1.3.            | 165                              | 1,54           | 166,67                                    | 4,3                     | -                  | 1.12.               | 401,98                           | 2,5                 | -   | -                       |
| -         | 1.6.            | 167,5                            | 1,52           | -   | -                       | 1984 <sup>5)</sup> | 1.9.                | 412,02                           | 2,5                 | 405,33                                    | 5,7                     |
| -         | 1.10.           | 170                              | 1,49           | -   | -                       | 1985 <sup>6)</sup> | 1.8.                | 422,32                           | 2,5                 | 416,31                                    | 2,7                     |
| 1971      | 1.3.            | 172,5                            | 1,47           | 174,38                                    | 4,6                     | 1986 <sup>7)</sup> | 1.7.                | 426,54                           | 1,0                 | 424,43                                    | 2,0                     |
| -         | 1.6.            | 175                              | 1,45           | -   | -                       | 1987 <sup>7)</sup> | 1.1.                | 428,67                           | 0,5                 | 428,67                                    | 1,0                     |
| -         | 1.9.            | 177,5                            | 1,43           | -   | -                       | 1988               | 1.12.               | 439,38                           | 2,5                 | 429,56                                    | 0,2                     |
| 1972      | 1.1.            | 180                              | 1,41           | 184,26                                    | 5,7                     | 1989               | 1.9.                | 450,36                           | 2,5                 | 443,04                                    | 3,1                     |
| -         | 1.5.            | 185,23                           | 2,90           | -   | -                       | 1990               | 1.5.                | 461,61                           | 2,5                 | 457,86                                    | 3,3                     |
| -         | 1.11.           | 189,86                           | 2,50           | -   | -                       | 1991               | 1.1.                | 473,15                           | 2,5                 | 475,12                                    | 3,8                     |
| 1973      | 1.3.            | 194,60                           | 2,5            | 196,24                                    | 6,5                     | -                  | 1.11.               | 484,97                           | 2,5                 | -   | -                       |
| -         | 1.7.            | 199,46                           | 2,5            | -   | -                       | 1992               | 1.8.                | 497,09                           | 2,5                 | 490,02                                    | 3,1                     |
| 1974      | 1.1.            | 204,44                           | 2,5            | 213,11                                    | 8,6                     | 1993               | 1.5.                | 509,51                           | 2,5                 | 505,37                                    | 3,1                     |
| -         | 1.4.            | 209,55                           | 2,5            | -   | -                       | 1994               | 1.2.                | 522,24                           | 2,5                 | 521,18                                    | 3,1                     |
| -         | 1.6.            | 214,78                           | 2,5            | -   | -                       | 1995               | 1.5                 | 535,29                           | 2,5                 | 530,94                                    | 1,9                     |
| -         | 1.9.            | 220,14                           | 2,5            | -   | -                       | 1996               | -                   | -                                | -                   | 535,29                                    | 0,8                     |
| 1975      | 1.1.            | 225,64                           | 2,5            | 236,19                                    | 10,8                    | 1997               | 1.2.                | 548,67                           | 2,5                 | 547,56                                    | 2,3                     |
| -         | 1.3.            | 231,28                           | 2,5            | -   | -                       | 1998               | -                   | 548,67                           | -                   | 548,67                                    | 0,2                     |
| -         | 1.6.            | 237,06                           | 2,5            | -   | -                       | 1999               | 1.8.                | 562,38                           | 2,5                 | 554,38                                    | 1,0                     |
| -         | 1.9.            | 242,98                           | 2,5            | -   | -                       | 2000               | 1.7.                | 576,43                           | 2,5                 | 569,41                                    | 2,7                     |
| -         | 1.12.           | 249,05                           | 2,5            | -   | -                       | 2001               | 1.4.                | 590,84                           | 2,5                 | 587,24                                    | 3,1                     |
|           |                 |                                  |                |   |                         | 2002               | 1.6.                | 605,61                           | 2,5                 | 599,46                                    | 2,1                     |
|           |                 |                                  |                |   |                         | 2003               | 1.8.                | 620,75                           | 2,5                 | 611,92                                    | 2,1                     |
|           |                 |                                  |                |   |                         | 2004               | 1.10.               | 636,26                           | 2,5                 | 624,63                                    | 2,1                     |

<sup>1)</sup> Nouvelle dénomination à partir du 1er septembre 1981: cote de l'indice moyen et cote spéciale (salaire social minimum).

<sup>2)</sup> A partir du 1er septembre 1981, la cote d'application applicable aux salaires et pensions est égale à la cote d'échéance, sauf pour le salaire social minimum où l'adaptation se fait au moyen d'une cote spéciale égale à la cote d'échéance augmentée de 1,5%. Par ailleurs, l'échéance est décalée de 1 mois.

<sup>3)</sup> Par la loi du 8 avril 1982, il a été alloué deux tranches indiciaires dont les échéances ont été fixées discrétionnairement au 1er septembre 1982 et au 1er décembre 1982.

<sup>4)</sup> La loi du 24 décembre 1982 a limité le nombre de tranches indiciaires à un maximum de trois pour l'année 1983, dont les tranches ont été fixées au plus tôt au 1er mai, au 1er septembre et au 1er décembre 1983. Par ailleurs, la cote spéciale applicable au salaire social minimum cesse de sortir ses effets au 1er janvier 1983.

<sup>5)</sup> La loi du 1er juillet 1983 a limité le nombre de tranches indiciaires à une seule tranche pour l'année 1984 échue au 1er septembre 1984.

<sup>6)</sup> La loi du 24 décembre 1984 a rétabli le fonctionnement normal du mécanisme de l'échelle mobile des salaires.

<sup>7)</sup> Conformément à la loi du 30 juin 1986, une tranche d'avance de 1% a été introduite à partir du 1er juillet 1986 qui a été suivie d'une autre adaptation indiciaire de 0,5% avec effet au 1er janvier 1987.

Tableau 15. - Evolution du salaire social minimum 1970-2004

| Année                | Date de refixation | Montant mensuel au n.i. 100 | Moyenne annuelle de l'échelle mobile des salaires | Moyenne par an du salaire social minimum mensuel |                                  | Variation annuelle en % |                                  |
|----------------------|--------------------|-----------------------------|---|--|----------------------------------|-------------------------|----------------------------------|
|                      |                    |                             |   | nominale   | à l'indice 100 du coût de la vie | nominale                | à l'indice 100 du coût de la vie |
| 1970                 | 1.1.1970           | 4 250                       |   |  |                                  |                         |                                  |
|                      | 1.11.1970          | 4 375                       | 166,67  | 7 119  | 4 271                            | -                       | -                                |
| 1971                 | -                  | 4 375                       | 174,38  | 7 629  | 4 375                            | 7,2                     | 2,4                              |
| 1972                 | -                  | 4 375                       | 184,26  | 8 061  | 4 375                            | 5,7                     | -                                |
| 1973                 | 1.3.1973           | 4 830                       | 196,24  | 9 329  | 4 754                            | 15,7                    | 8,7                              |
| 1974                 | -                  | 4 830                       | 213,11  | 10 293   | 4 830                            | 10,3                    | 1,6                              |
| 1975                 | 1.1.1975           | 5 550                       | 236,19  | 13 109   | 5 550                            | 27,4                    | 14,9                             |
| 1976                 | -                  | 5 550                       | 259,59  | 14 407   | 5 250                            | 9,9                     | -                                |
| 1977                 | 1.1.1977           | 5 772                       | 278,34  | 16 066   | 5 772                            | 11,5                    | 4,0                              |
| 1978                 | 1.1.1978           | 6 003                       | 289,42  | 17 374   | 6 003                            | 8,1                     | 4,0                              |
| 1979                 | -                  | 6 003                       | 300,97  | 18 067   | 6 003                            | 4,0                     | -                                |
| 1980                 | -                  | 6 003                       | 319,48  | 19 178   | 6 003                            | 6,1                     | -                                |
| 1981                 | 1.4.1981           | 6 250                       | 342,65 <sup>*)</sup>                              | 21 204   | 6 188                            | 10,6                    | 3,1                              |
| 1982                 | -                  | 6 250                       | 363,67 <sup>*)</sup>                              | 22 729   | 6 250                            | 7,2                     | 1,0                              |
| 1983 <sup>**)</sup>  | 1.1.1983           | 6 250 <sup>1)</sup>         | 383,51  | 23 969   | 6 250                            | 5,5                     | -                                |
|                      |                    | 6 625 <sup>2)</sup>         |   | 25 408   | 6 625                            | 11,8                    | 6,0                              |
|                      |                    | 6 826 <sup>3)</sup>         |   | 26 178   | 6 826                            | 15,2                    | 9,2                              |
| 1984 <sup>**)</sup>  | -                  | 6 250 <sup>1)</sup>         | 405,33  | 25 333   | 6 250                            | 5,7                     | -                                |
|                      |                    | 6 625 <sup>2)</sup>         |   | 26 853   | 6 625                            | 5,7                     | -                                |
|                      |                    | 6 826 <sup>3)</sup>         |   | 27 668   | 6 826                            | 5,7                     | -                                |
| 1985 <sup>**)</sup>  | -                  | 6 250 <sup>1)</sup>         | 416,31  | 26 019   | 6 250                            | 2,7                     | -                                |
|                      |                    | 6 625 <sup>2)</sup>         |   | 27 581   | 6 625                            | 2,7                     | -                                |
|                      |                    | 6 826 <sup>3)</sup>         |   | 28 417   | 6 826                            | 2,7                     | -                                |
| 1986 <sup>**)</sup>  | 1.4.1986           | 6 437 <sup>1)</sup>         | 424,43  | 27 123   | 6 390                            | 4,2                     | 2,2                              |
|                      |                    | 6 823 <sup>2)</sup>         |   | 28 750   | 6 774                            | 4,2                     | 2,2                              |
|                      |                    | 7 030 <sup>3)</sup>         |   | 29 622   | 6 979                            | 4,2                     | 2,2                              |
| 1987 <sup>**)</sup>  | -                  | 6 437 <sup>1)</sup>         | 428,67  | 27 593   | 6 437                            | 1,7                     | 0,7                              |
|                      |                    | 6 823 <sup>2)</sup>         |   | 29 248   | 6 823                            | 1,7                     | 0,7                              |
|                      |                    | 7 030 <sup>3)</sup>         |   | 30 136   | 7 030                            | 1,7                     | 0,7                              |
| 1988 <sup>**)</sup>  | -                  | 6 437 <sup>1)</sup>         | 429,56  | 27 651   | 6 437                            | 0,2                     | -                                |
|                      |                    | 6 823 <sup>2)</sup>         |   | 29 309   | 6 823                            | 0,2                     | -                                |
|                      |                    | 7 030 <sup>3)</sup>         |   | 30 198   | 7 030                            | 0,2                     | -                                |
| 1989 <sup>**)</sup>  | 1.1.1989           | 6 800 <sup>1)</sup>         | 443,04  | 30 127   | 6 800                            | 9,0                     | 5,6                              |
|                      |                    | 7 062 <sup>2)</sup>         |   | 31 287   | 7 062                            | 6,8                     | 3,5                              |
|                      |                    | 7 276 <sup>3)</sup>         |   | 32 236   | 7 276                            | 6,8                     | 3,5                              |
| 1990 <sup>**)</sup>  | -                  | 6 800 <sup>1)</sup>         | 457,86  | 31 134   | 6 800                            | 3,3                     | -                                |
|                      |                    | 7 062 <sup>2)</sup>         |   | 32 334   | 7 062                            | 3,4                     | -                                |
|                      |                    | 7 276 <sup>3)</sup>         |   | 33 314   | 7 276                            | 3,3                     | -                                |
| 1991 <sup>**)</sup>  | 1.4.1991           | 7 310 <sup>1)</sup>         | 475,12  | 34 128   | 7 183                            | 9,6                     | 5,6                              |
|                      |                    | 7 592 <sup>2)</sup>         |   | 35 444   | 7 460                            | 9,6                     | 5,6                              |
|                      |                    | 7 822 <sup>3)</sup>         |   | 36 518   | 7 686                            | 9,6                     | 5,6                              |
| 1992 <sup>**)</sup>  | -                  | 7 310 <sup>1)</sup>         | 490,02  | 35 820   | 7 310                            | 5,0                     | 1,8                              |
|                      |                    | 7 592 <sup>2)</sup>         |   | 37 202   | 7 592                            | 5,0                     | 1,8                              |
|                      |                    | 7 822 <sup>3)</sup>         |   | 38 329   | 7 822                            | 5,0                     | 1,8                              |
| 1993 <sup>**)</sup>  | 1.2.1993           | 7 762 <sup>1)</sup>         | 505,37  | 39 039   | 7 724                            | 9,0                     | 5,7                              |
|                      |                    | 7 911 <sup>2)</sup>         |   | 39 848   | 7 884                            | 7,1                     | 3,8                              |
|                      |                    | 8 151 <sup>3)</sup>         |   | 41 056   | 8 124                            | 7,1                     | 3,9                              |
| 1994 <sup>**)</sup>  | -                  | 7 762 <sup>1)</sup>         | 521,18  | 40 453   | 7 762                            | 3,6                     | 0,5                              |
|                      |                    | 7 911 <sup>2)</sup>         |   | 41 230   | 7 911                            | 3,5                     | 0,3                              |
|                      |                    | 8 151 <sup>3)</sup>         |   | 42 481   | 8 151                            | 3,5                     | 0,3                              |
| 1995 <sup>***)</sup> | 1.1.1995           | 8 172                       | 530,94  | 43 388   | 8 172                            | 2,1-7,3                 | 0,3-5,3                          |
| 1996                 | -                  | 8 172                       | 535,29  | 43 744   | 8 172                            | 0,8                     | -                                |
| 1997                 | 1.1.1997           | 8 434                       | 547,56  | 46 181   | 8 434                            | 5,6                     | 3,2                              |
| 1998                 | -                  | 8 434                       | 548,67  | 46 275   | 8 434                            | 0,2                     | -                                |
| 1999                 | 1.1.1999           | 8 544                       | 554,38  | 47 366   | 8 544                            | 2,4                     | 1,3                              |
| 2000                 | -                  | 8 544                       | 569,41  | 48 650   | 8 544                            | 2,7                     | -                                |
| Contrevaieur en EUR  |                    |                             |   | 1 206,00   |                                  |                         |                                  |
| 2001                 | 1.1.2001           | 218,37                      | 587,24  | 1 282,35   | 218,37                           | 6,3                     | 3,1                              |
| 2002                 | 1.1.2002           | 218,37                      | 599,46  | 1 309,04   | 218,37                           | 2,1                     | -                                |
| 2003                 | 1.1.2003           | 226,01                      | 611,92  | 1 383,00   | 226,01                           | 5,6                     | 3,5                              |
| 2004                 | 1.1.2004           | 226,01                      | 624,63  | 1 402,96   | 226,01                           | 1,4                     | -                                |
| 2005                 | 1.1.2005           | 230,53                      |   |  | 230,53                           | 2,0                     | -                                |

\*) A partir du 1.9.1981, cote spéciale d'adaptation pour le salaire social minimum.

\*\*) La loi du 24 décembre 1982 a introduit une différenciation du salaire social minimum suivant que le travailleur a ou n'a pas de charge de famille. Par ailleurs, elle a introduit la notion de salaire social minimum de référence applicable pour autant que les législations de sécurité sociale ou à caractère social se réfèrent au salaire social minimum. Cette cote a cessé de sortir ses effets au 1er janvier 1983.

\*\*\*) La loi du 24 décembre 1994 a aboli la notion "charge de famille" et établi l'équivalence avec le salaire social minimum de référence.

1) Salaire social minimum de référence.

2) Salaire social minimum sans charge de famille.

3) Salaire social minimum avec charge de famille.

Tableau 16. - Variation des minimum et maximum cotisables en matière d'assurance maladie à partir du 1.4.1981  
(pour travailleurs âgés de 18 ans)

| Echéance             | Indice du coût de la vie (n.i.) | Salaire social minimum (n.i.100) <sup>1)</sup> | Minimum cotisable <sup>2)</sup>                |                          | Maximum cotisable <sup>3)</sup> |     |
|----------------------|---------------------------------|--|--|--------------------------|---------------------------------|-----|
|                      |                                 |  | Salaire social minimum pour toutes les caisses |                          | CMO                             | CME |
|                      |                                 |  | Assurés actifs                                 | Bénéficiaires de pension |                                 |     |
| 1.4.81-31.3.86       |                                 | 6 250  |  |                          |                                 |     |
| 1.4.1981             | 334,89                          |  | 20 931   | 27 210                   | 83 724                          |     |
| 1.5.1981             | 343,26                          |  | 21 454   | 27 890                   | 85 816                          |     |
| 1.9.1981             | 346,65                          |  | 21 666   | 28 166                   | 86 664                          |     |
| 1.2.1982             | 355,31                          |  | 22 207   | 28 869                   | 88 828                          |     |
| 1.9.1982             | 364,19                          |  | 22 762   | 29 591                   | 91 048                          |     |
| 1.12.1982            | 373,29                          |  | 23 331   | 30 330                   | 93 324                          |     |
| 1.1.1983             | 373,29                          |  | 23 331   | 30 330                   | 116 655                         |     |
| 1.5.1983             | 382,62                          |  | 23 914   | 31 088                   | 119 570                         |     |
| 1.9.1983             | 392,18                          |  | 24 511   | 31 864                   | 122 555                         |     |
| 1.12.1983            | 401,98                          |  | 25 124   | 32 661                   | 125 620                         |     |
| 1.9.1984             | 412,02                          |  | 25 751   | 33 476                   | 128 755                         |     |
| 1.8.1985             | 422,32                          |  | 26 395   | 34 314                   | 131 975                         |     |
| 1.4.86-31.12.88      |                                 | 6 437  |  |                          |                                 |     |
| 1.4.1986             | 422,32                          |  | 27 185   | 35 341                   | 135 925                         |     |
| 1.7.1986             | 426,54                          |  | 27 456   | 35 693                   | 137 280                         |     |
| 1.1.1987             | 428,67                          |  | 27 593   | 35 871                   | 137 965                         |     |
| 1.12.1988            | 439,38                          |  | 28 283   | 36 768                   | 141 415                         |     |
| 1.1.89-31.3.91       |                                 | 6 800  |  |                          |                                 |     |
| 1.1.1989             | 439,38                          |  | 29 878   | 38 841                   | 149 390                         |     |
| 1.9.1989             | 450,36                          |  | 30 624   | 39 812                   | 153 122                         |     |
| 1.5.1990             | 461,61                          |  | 31 389   | 40 806                   | 156 947                         |     |
| 1.1.1991             | 473,15                          |  | 32 174   | 41 826                   | 160 871                         |     |
| 1.4.91-31.1.93       |                                 | 7 310  |  |                          |                                 |     |
| 1.4.1991             | 473,15                          |  | 34 587   | 44 963                   | 172 936                         |     |
| 1.11.1991            | 484,97                          |  | 35 451   | 46 087                   | 177 257                         |     |
| 1.8.1992             | 497,09                          |  | 36 337   | 47 238                   | 181 686                         |     |
| 1.2.93-31.12.94      |                                 | 7 762  |  |                          |                                 |     |
| 1.2.1993             | 497,09                          |  | 38 584   | 50 159                   | 192 921                         |     |
| 1.5.1993             | 509,51                          |  | 39 548   | 51 413                   | 197 741                         |     |
| 1.2.1994             | 522,24                          |  | 40 536   | 52 697                   | 202 681                         |     |
| 1.1.95-31.12.96      |                                 | 8 172  |  |                          |                                 |     |
| 1.1.1995             | 522,24                          |  | 42 677   | 55 481                   | 213 387                         |     |
| 1.5.1995             | 535,29                          |  | 43 744   | 56 867                   | 218 719                         |     |
| 1.1.97-31.12.98      |                                 | 8 434  |  |                          |                                 |     |
| 1.1.1997             | 535,29                          |  | 45 146   | 58 690                   | 225 732                         |     |
| 1.2.1997             | 548,67                          |  | 46 275   | 60 157                   | 231 374                         |     |
| 1.1.99-31.12.01      |                                 | 8 544  |  |                          |                                 |     |
| 1.1.1999             | 548,67                          |  | 46 878   | 60 942                   | 234 392                         |     |
| 1.8.1999             | 562,38                          |  | 48 050   | 62 465                   | 240 249                         |     |
| 1.7.2000             | 576,43                          |  | 49 250   | 64 025                   | 246 251                         |     |
| Contre-valeur en EUR |                                 |  | 1 220,88                                       | 1 587,14                 | 6 104,40                        |     |
| 1.1.01-31.12.02      |                                 | 218,37   |  |                          |                                 |     |
| 1.1.2001             | 576,43                          |  | 1 258,75                                       | 1 636,37                 | 6 293,74                        |     |
| 1.4.2001             | 590,84                          |  | 1 290,21                                       | 1 677,27                 | 6 451,06                        |     |
| 1.6.2002             | 605,61                          | 218,37   | 1 322,47                                       | 1 719,21                 | 6 612,35                        |     |
| 1.1.2003             | 605,61                          | 226,01   | 1 368,74                                       | 1 779,36                 | 6 843,70                        |     |
| 1.8.2003             | 620,75                          | 226,01   | 1 402,96                                       | 1 823,84                 | 7 014,79                        |     |
| 1.1.2004             | 620,75                          | 226,01   | 1 402,96                                       | 1 823,84                 | 7 014,79                        |     |
| 1.10.2004            | 636,26                          | 226,01   | 1 438,01                                       | 1 869,41                 | 7 190,06                        |     |
| 1.01.2005            | 636,26                          | 230,53   | 1 466,77                                       | 1 906,80                 | 7 333,85                        |     |

<sup>1)</sup> A partir du 1.1.1983 salaire social minimum de référence.

<sup>2)</sup> A l'exception du régime agricole où les cotisations sont fixées par classes, le minimum cotisable pour les assurés actifs est constitué par le salaire social minimum; le minimum cotisable pour les assurés bénéficiaires de pension est égal au salaire social minimum majoré de 30%.

<sup>3)</sup> Le maximum cotisable a évolué comme suit:

- jusqu'au 31.8.1978:

- caisses régies par le code des assurances sociales: 4 x salaire social minimum;

- caisses régies par la loi modifiée du 29.8.1951 : 2,75 x salaire social minimum;

- assurés bénéficiaires de pension: 2,75 x salaire social minimum;

- du 1.9.1978 au 31.12.1982 le maximum cotisable s'élève à 4 x salaire social minimum;

- à partir de l'exercice 1983 le maximum cotisable est porté au quintuple du salaire social minimum.

Tableau 17. - Evolution du plafond cotisable en matière d'assurance pension 1970-2004  
(voir remarques en bas du tableau)

| Année                | Date de refixation | Montant mensuel<br>au n.i.100 | Moyenne annuelle<br>de l'échelle mobile<br>des salaires | Plafond cotisable annuel |                                     | Variation annuelle en % |                                     |
|----------------------|--------------------|-------------------------------|---|--------------------------|-------------------------------------|-------------------------|-------------------------------------|
|                      |                    |                               |   | Montant nominal          | à l'indice 100 du<br>coût de la vie | Montant nominal         | à l'indice 100 du<br>coût de la vie |
| 1970                 | 1.8.1969           | 17 000                        | 166,67  | 340 400                  | 204 236                             | -                       | -                                   |
| 1971                 | -                  | 17 000                        | 174,38  | 356 200                  | 204 267                             | 4,6                     | -                                   |
| 1972                 | 1.4.1972           | 18 000                        | 184,26  | 393 000                  | 213 386                             | 10,3                    | 4,5                                 |
| 1973                 | -                  | 18 000                        | 196,24  | 424 800                  | 216 470                             | 8,1                     | 1,4                                 |
| 1974                 | 1.1.1974           | 19 000                        | 213,11  | 486 800                  | 228 427                             | 14,6                    | 5,5                                 |
| 1975                 | 1.1.1975           | 20 000                        | 236,19  | 567 500                  | 240 273                             | 16,6                    | 5,2                                 |
| 1976                 | 1.1.1976           | 23 000                        | 259,59  | 716 900                  | 276 166                             | 26,3                    | 14,9                                |
| 1977                 | -                  | 23 000                        | 278,34  | 769 200                  | 276 353                             | 7,3                     | 0,1                                 |
| 1978                 | -                  | 23 000                        | 289,42  | 799 600                  | 276 277                             | 4,0                     | -                                   |
| 1979                 | 1.4.1979           | 24 012                        | 300,97  | 858 272                  | 285 169                             | 7,3                     | 3,2                                 |
| 1980                 | -                  | 24 012                        | 319,48  | 920 562                  | 288 144                             | 7,3                     | 1,0                                 |
| 1981                 | 1.4.1981           | 25 000                        | 340,92  | 1 012 917                | 297 113                             | 10,0                    | 3,1                                 |
| 1982                 | -                  | 25 000                        | 358,31  | 1 074 926                | 299 999                             | 6,1                     | 1,0                                 |
| 1983                 | -                  | 25 000                        | 383,51  | 1 150 542                | 300 003                             | 7,0                     | -                                   |
| 1984                 | -                  | 25 000                        | 405,33  | 1 215 980                | 299 998                             | 5,7                     | -                                   |
| 1985                 | -                  | 25 000                        | 416,31  | 1 248 935                | 300 001                             | 2,7                     | -                                   |
| 1986                 | 1.4.1986           | 25 748                        | 424,43  | 1 301 913                | 306 744                             | 4,2                     | 2,2                                 |
| 1987                 | -                  | 25 748                        | 428,67  | 1 324 488                | 308 976                             | 1,7                     | 0,7                                 |
| 1988                 | -                  | 25 748                        | 429,56  | 1 327 246                | 308 978                             | 0,2                     | -                                   |
| 1989                 | 1.1.1989           | 27 200                        | 443,04  | 1 446 080                | 326 399                             | 9,0                     | 5,6                                 |
| 1990                 | -                  | 27 200                        | 457,86  | 1 494 456                | 326 400                             | 3,3                     | -                                   |
| 1991                 | 1.4.1991           | 29 240                        | 475,12  | 1 638 144                | 344 760                             | 9,6                     | 5,6                                 |
| 1992                 | 1.1.1992           | 36 550                        | 490,02  | 2 149 229                | 438 600                             | 31,2                    | 27,2                                |
| 1993                 | 1.2.1993           | 38 810                        | 505,37  | 2 342 377                | 463 460                             | 9,0                     | 5,7                                 |
| 1994                 | -                  | 38 810                        | 521,18  | 2 427 232                | 465 719                             | 3,6                     | 0,5                                 |
| 1995                 | 1.1.1995           | 40 860                        | 530,94  | 2 603 300                | 490 319                             | 7,3                     | 5,3                                 |
| 1996                 | -                  | 40 860                        | 535,29  | 2 624 628                | 490 319                             | 0,8                     | -                                   |
| 1997                 | 1.1.1997           | 42 170                        | 547,56  | 2 770 846                | 506 035                             | 5,6                     | 3,2                                 |
| 1998                 |                    | 42 170                        | 548,67  | 2 776 488                | 506 040                             | 0,2                     | -                                   |
| Contre-valeur en EUR |                    |                               |   |                          |                                     |                         |                                     |
| 1999                 | 1.1.1999           | 1 059,00                      | 554,38  | 70 451,07                | 12 708,09                           | 2,4                     | 1,3                                 |
| 2000                 |                    | 1 059,00                      | 569,41  | 72 360,12                | 12 707,91                           | 2,7                     | -                                   |
| 2001                 | 1.1.2001           | 1 091,85                      | 587,24  | 76 941,75                | 13 102,20                           | 6,3                     | 3,1                                 |
| 2002                 |                    | 1 091,85                      | 599,46  | 78 541,90                | 13 102,20                           | 2,1                     |                                     |
| 2003                 | 1.1.2003           | 1 130,05                      | 611,92  | 82 980,02                | 13 560,60                           | 5,7                     | 3,5                                 |
| 2004                 | 1.1.2003           | 1 130,05                      | 624,63  | 84 703,29                | 13 560,60                           | 2,1                     |                                     |

## Remarques:

- Jusqu'au 31 décembre 1976, seule l'assurance pension des employés privés prévoyait un plafond cotisable. La loi du 23 décembre 1976 portant fusion des régimes de pension des artisans et des commerçants et industriels rendait ce plafond applicable à la CPACI avec effet au 1er janvier 1977. La refixation du plafond cotisable au nombre indice 100 du coût de la vie se faisait par règlement grand-ducal. Lors des adaptations aux variations du nombre-indice le montant maximum mensuel était arrondi à la centaine immédiatement supérieure.
- La loi du 29 mars 1979 ayant pour objet de porter ajustement des pensions au niveau moyen des salaires de 1977 a refixé ce plafond au quadruple du salaire social minimum prévu pour un travailleur non qualifié âgé de dix-huit ans au moins et a rendu ce plafond applicable également à l'assurance pension des ouvriers avec effet au 1er avril 1979. De même la loi du 29 mars 1979 portant réforme de la loi modifiée du 3 septembre 1956 ayant pour objet la création d'une caisse de pension agricole a étendu ce plafond à l'assurance pension du régime agricole.
- La loi du 24 avril 1991 ayant pour objet l'amélioration des pensions du régime contributif a porté le plafond au quintuple du salaire social minimum prévu pour un travailleur non qualifié âgé de dix-huit ans au moins à partir du 1er janvier 1992.

# ASSURANCE MALADIE-MATERNITE





## Les objectifs de l'assurance maladie maternité

L'assurance maladie maternité offre à ses affiliés ainsi qu'aux ayants droit, une protection financière en cas de maladie ou de maternité. Cette protection comporte deux volets distincts:

1. Le système des prestations en nature, c'est à dire le remboursement total ou partiel des dépenses pour soins de santé.
2. Le système des prestations en espèces qui assure le remplacement du revenu professionnel défaillant par suite d'un congé de maladie ou de maternité.

## L'organisation de l'assurance maladie maternité

L'assurance maladie maternité est organisée en fonction des modalités de financement des différents risques assurés. Elle compte quatre gestions:

- La gestion des prestations en nature prend en charge toutes les prestations de soins de santé concernant le risque maladie. C'est non seulement la gestion la plus importante du point de vue financier mais aussi la plus complexe en raison de la multiplicité des acteurs en jeu: les caisses de maladie en tant que bailleurs de fonds, les bénéficiaires de soins (assurés et ayants droit), et enfin les prestataires de soins (médecins, hôpitaux, pharmaciens, autres professions de santé non-médecins, fournisseurs de moyens accessoires, services de transport de malades etc.).
- La gestion des prestations en espèces (Art. 29.1b CAS) gère les indemnités pécuniaires de maladie des non-salariés ainsi que des salariés, employés pour la plupart, qui bénéficient de la continuation légale ou conventionnelle de leur rémunération pendant le mois en cours et les trois mois subséquents au début de la maladie. Elle n'intervient donc en principe qu'après le troisième mois de la maladie.
- La gestion des prestations en espèces (Art. 29.1c CAS) prend en charge les indemnités pécuniaires des salariés ne bénéficiant pas de la conservation de la rémunération en cas de maladie. Cette gestion, qui concerne principalement les ouvriers, intervient dès le premier jour de la maladie.
- La quatrième gestion concerne les prestations de maternité en nature (soins liés à l'accouchement) et en espèces (remplacement de salaire en cas de congé de maternité).

Les trois premières gestions sont financées sur base de cotisations prélevées auprès des assurés et d'une participation financière de l'Etat qui s'élève à 37% des cotisations en ce qui concerne les prestations en nature et à 10% pour les indemnités pécuniaires de maladie. Le financement des prestations de maternité incombe entièrement à l'Etat. L'équilibre financier de l'assurance maladie maternité est déterminé à partir du budget consolidé comportant l'ensemble des quatre gestions.

Du côté administratif, l'Union des Caisses de Maladie (UCM), négocie les conventions avec les prestataires, fixe les statuts déterminant les droits et devoirs des assurés et joue un rôle centralisateur et coordinateur en ce qui concerne la liquidation des prestations en nature et la comptabilité générale de l'assurance maladie maternité. La tâche des neuf autres caisses de maladie, organisées selon des critères socio-professionnels, se limite à assurer le contact direct avec les assurés, à gérer l'affiliation des membres de famille, et à ordonner le remboursement des prestations en espèces ainsi que des prestations en nature qui ne relèvent pas du système du tiers payant dont la gestion est assurée directement par l'UCM.

Graphique 1. - Organigramme des soins de santé au Luxembourg en 2005

## Organisation et financement des soins de santé au Luxembourg

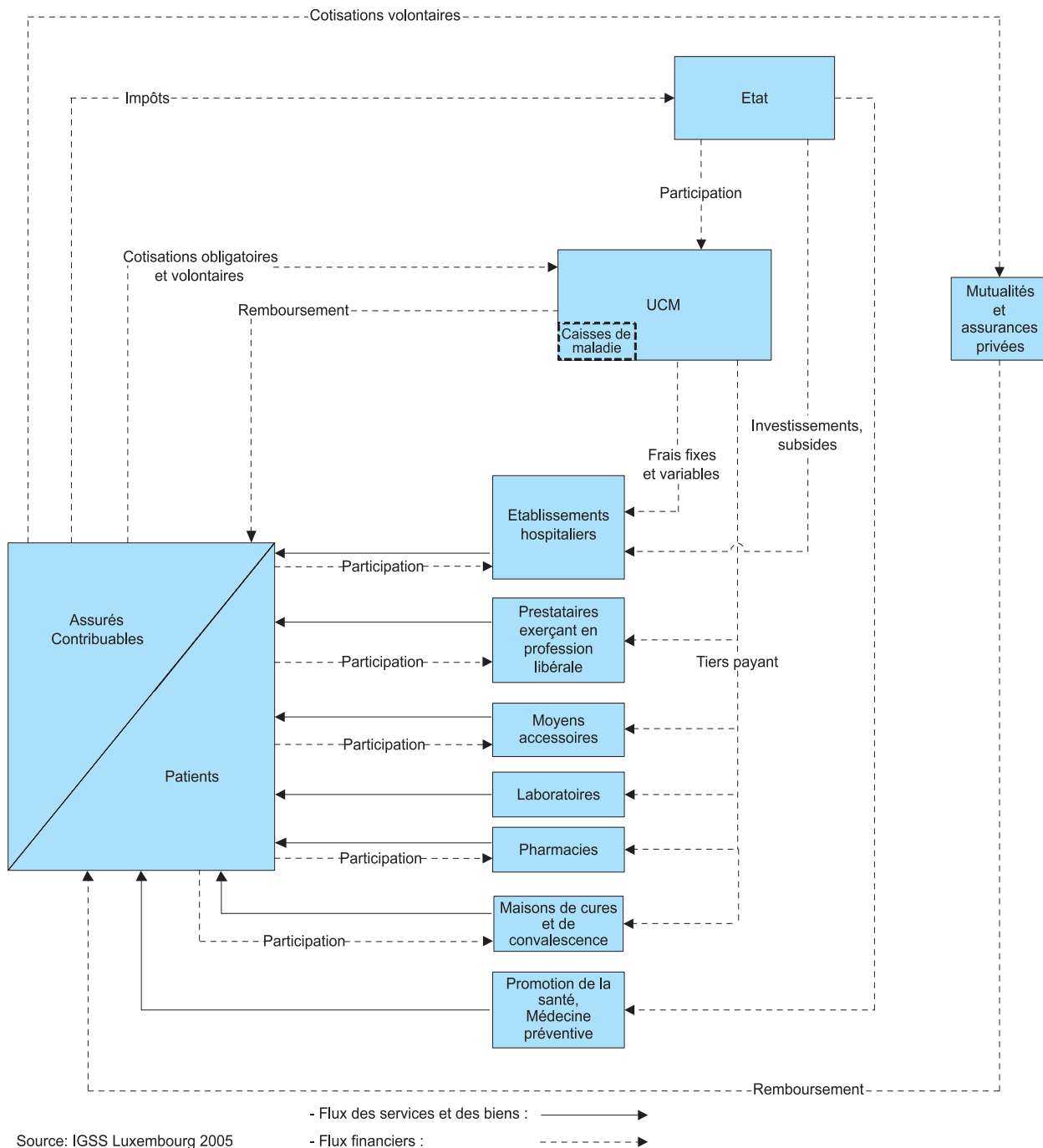

# 1. Evolution démographique

La section 1 analyse l'évolution:

- du nombre des personnes protégées ayant droit aux prestations en nature en cas de maladie ou de maternité;
- du nombre des assurés du système des indemnités pécuniaires de maladie.

Dans le contexte des statistiques de cette section le "nombre" exprime toujours la moyenne annuelle des personnes recensées au dernier du mois. L'année correspond à l'année du calendrier.

Par "personnes protégées" on entend toutes les personnes qui reçoivent de la part de l'assurance maladie des prestations en nature en cas de maladie ou de maternité. Ce sont les assurés cotisants ou des personnes qui profitent de droits dérivés (généralement de la part du conjoint ou des parents).

A noter que les prestations en espèces en cas de maladie ou de maternité sont réservées aux assurés actifs, relevant d'une des deux gestions concernant les prestations en espèces.

## 1.1. Evolution du nombre des personnes protégées

Le nombre de personnes protégées s'est accru de manière très soutenue jusqu'en 2000. La croissance a été freinée par le ralentissement de l'activité économique dont le Luxembourg a souffert entre 2001 et 2003. A partir de 2004, une certaine relance est observée. L'écart constaté entre les taux de croissance de la population protégée globale et la population protégée résidente, témoigne de l'impact socio-économique des travailleurs frontaliers.

Tableau 1. - Personnes protégées résidentes depuis 2000 (moyenne annuelle)

|                    | 2000           | 2001           | 2002           | 2003           | 2004           |
|--------------------|----------------|----------------|----------------|----------------|----------------|
| Hommes             | 206 900        | 210 000        | 212 400        | 215 100        | 218 500        |
| Femmes             | 211 300        | 214 000        | 216 000        | 218 300        | 221 100        |
| <b>TOTAL</b>       | <b>418 200</b> | <b>424 000</b> | <b>428 400</b> | <b>433 400</b> | <b>439 600</b> |
| Taux de croissance | 1,8%           | 1,4%           | 1,0%           | 1,2%           | 1,4%           |

Tableau 2. - Evolution de la population protégée globale depuis 2000 (moyenne annuelle)

|                       | 2000           | 2001           | 2002           | 2003           | 2004           |
|-----------------------|----------------|----------------|----------------|----------------|----------------|
| Actifs et volontaires | 434 800        | 453 000        | 464 900        | 476 400        | 490 000        |
| Pensionnés            | 100 600        | 100 700        | 101 500        | 102 000        | 102 800        |
| <b>TOTAL</b>          | <b>535 400</b> | <b>553 700</b> | <b>566 400</b> | <b>578 400</b> | <b>592 800</b> |
| Taux de croissance    | 3,7%           | 3,4%           | 2,3%           | 2,1%           | 2,5%           |

La répartition des personnes protégées par régime socio-professionnel a été la suivante.

**Tableau 3. - Répartition des personnes protégées par catégories socio-professionnelles (moyenne annuelle)**

|                                  | 2001           | 2002           | 2003           | 2004           |
|----------------------------------|----------------|----------------|----------------|----------------|
| Ouvriers                         | 234 600        | 237 800        | 242 700        | 248 900        |
| Employés                         | 206 100        | 215 200        | 221 200        | 228 000        |
| Fonctionnaires et assimilés      | 69 400         | 70 000         | 71 100         | 72 100         |
| Indépendants                     | 40 000         | 39 700         | 39 600         | 40 000         |
| Pensionnés résidant à l'étranger | 3 600          | 3 700          | 3 800          | 3 800          |
| <b>TOTAL</b>                     | <b>553 700</b> | <b>566 400</b> | <b>578 400</b> | <b>592 800</b> |

L'évolution par groupes d'âge du nombre de personnes protégées, fait état d'une croissance située avant tout dans la fourchette d'âge comprise entre 25 et 55 ans.

**Graphique 2. - Nombre de personnes protégées en 1996 et 2004: ventilation par groupes d'âge**

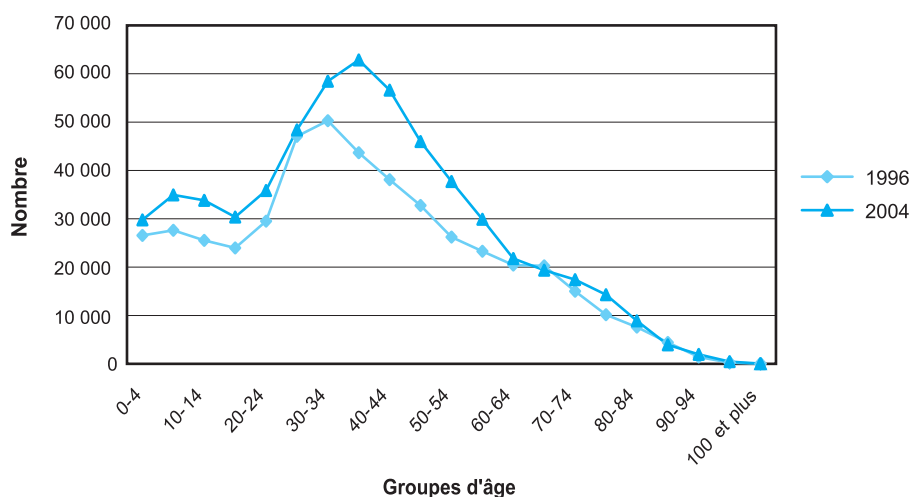

Contrairement à la plupart des autres pays européens, le Luxembourg n'a pas à faire face pour l'instant à un vieillissement de la population assurée.

En 2004, 67,1% des personnes protégées sont des assurés directs, le restant étant des membres de familles bénéficiant de droits dérivés. L'ensemble des membres de famille se compose d'une part des enfants et des adolescents qui ne sont pas encore entrés dans la vie active, et d'autre part des conjoints (féminins pour la plupart) qui ne sont pas assurés de manière autonome. Le taux des assurés cotisants a augmenté en moyenne annuelle de 3,2% depuis 1995.

**Tableau 4. - Les assurés directs et leurs membres de famille en 2004 (moyenne annuelle)**

|                       | Assurés directs | Membres de famille | Personnes protégées |
|-----------------------|-----------------|--------------------|---------------------|
| Actifs et volontaires | 318 600         | 171 400            | 490 000             |
| Pensionnés            | 78 900          | 23 900             | 102 800             |
| <b>TOTAL</b>          | <b>397 500</b>  | <b>195 300</b>     | <b>592 800</b>      |

Le graphique suivant donne la pyramide des âges des assurés et de leurs membres de famille en 2004.

Graphique 3. - Population protégée en 2004 (moyenne annuelle)

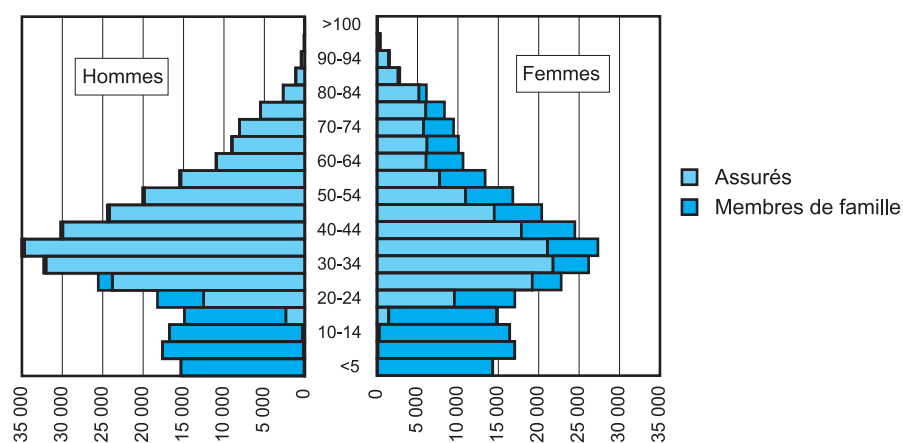

Sur la pyramide des âges on constate plusieurs choses:

- La proportion des personnes actives est à son maximum dans les tranches d'âge de 35-39 ans pour les hommes et de 30-34 ans pour les femmes.
- Si les hommes sont déjà largement majoritaires parmi la population active, ils sont également en surnombre d'une manière absolue dans les classes d'âge de la population protégée se situant au-dessous de 60 ans.
- Ce n'est qu'au-delà de 60 ans que le rapport numérique hommes/femmes parmi la population protégée commence à changer. Cette dernière constatation est illustrée par le graphique suivant qui opère une distribution par âge et par sexe.

Graphique 4. - Population protégée en 2004 (moyenne annuelle)

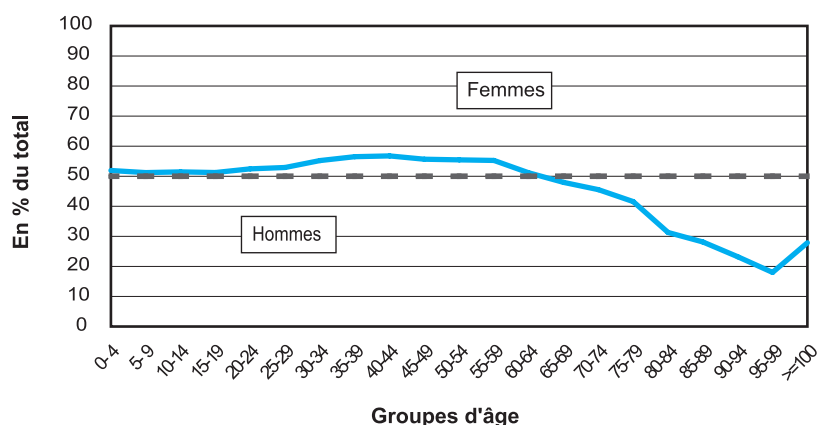

Si on compare l'affiliation des femmes actives en 2004 à celle de 1987 on constate des glissements importants.

Graphique 5. - Pourcentage des femmes "assurées directes" par rapport au nombre total des femmes protégées par l'assurance maladie

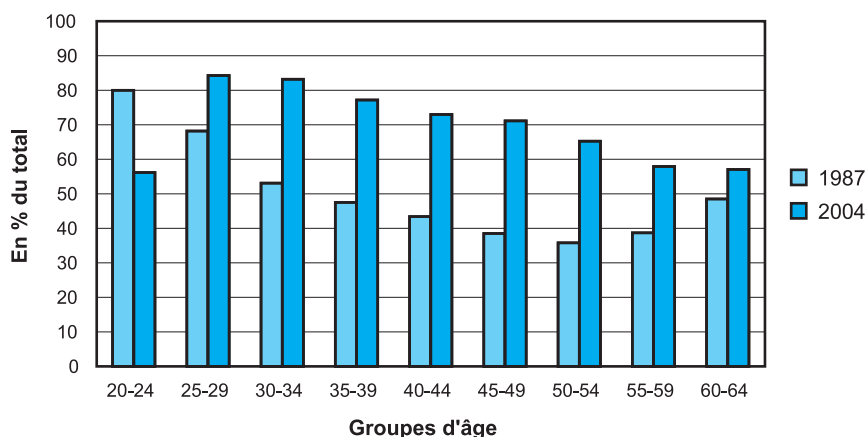

- D'une part il y a une entrée plus tardive dans la vie active, probablement en raison d'un prolongement des études.
- D'autre part la progression de femmes actives dans les tranches d'âge allant de 30 à 59 ans se confirme de plus en plus.

#### Les assurés cotisants de la gestion "soins de santé"

L'ensemble des personnes protégées, les assurés et leurs membres de famille, consomment des soins de santé et déterminent donc, par leurs caractéristiques démographiques et épidémiologiques, les dépenses des prestations de soins de santé. Par contre les rentrées en cotisations ne dépendent que des seuls assurés.

Le tableau qui suit donne l'évolution à partir de 2002, des différentes catégories d'assurés.

Tableau 5. - Evolution des différentes catégories d'assurés 2002 à 2004

|                     | 2002           | 2003           | 2004           | Variation en % |             |
|---------------------|----------------|----------------|----------------|----------------|-------------|
|                     |                |                |                | 2002/03        | 2003/04     |
| Actifs salariés     | 269 647        | 275 717        | 282 961        | 2,3%           | 2,6%        |
| Actifs non-salariés | 17 698         | 17 922         | 18 255         | 1,3%           | 1,9%        |
| Chômeurs indemnisés | 2 914          | 4 067          | 4 938          | 39,5%          | 21,4%       |
| Préretraités        | 1 203          | 1 227          | 1 291          | 2,0%           | 5,2%        |
| Congé parental      | 1 572          | 1 747          | 1 838          | 11,1%          | 5,2%        |
| Assurés volontaires | 4 522          | 4 970          | 5 470          | 9,9%           | 10,1%       |
| Bénéficiaires RMG   | 3 124          | 3 509          | 3 816          | 12,3%          | 8,8%        |
| Pensionnés          | 77 351         | 78 029         | 78 873         | 0,9%           | 1,1%        |
| <b>TOTAL</b>        | <b>378 031</b> | <b>387 186</b> | <b>397 442</b> | <b>2,4%</b>    | <b>2,6%</b> |

## 1.2. Evolution du nombre des assurés du régime des prestations en espèces

Les statistiques ci-après concernent les assurés des deux gestions des prestations en espèces.

La gestion 29.1c CAS, dont fait partie la majorité des ouvriers, intervient dès le premier jour de maladie. L'employeur peut cependant opter pour une affiliation de ses salariés ouvriers auprès de la gestion 29.1b, qui a un taux de cotisation beaucoup plus avantageux. En cas de maladie d'un ouvrier, l'employeur devra alors continuer à payer le salaire pendant le mois en cours et les trois mois subséquents.

La gestion 29.1b CAS concerne les salariés bénéficiant de la conservation de la rémunération pendant le mois en cours et les trois mois subséquents, ainsi que les travailleurs indépendants.

Le tableau 6 ci-après donne l'évolution du nombre des assurés par gestion et par régime socio-professionnel.

**Tableau 6. - Gestions prestations en espèces: Nombre des assurés en 2003 et 2004 (moyenne annuelle)**

| Gestion/régime       | 2003           |               |                | 2004           |               |                |
|----------------------|----------------|---------------|----------------|----------------|---------------|----------------|
|                      | Hommes         | Femmes        | Total          | Hommes         | Femmes        | Total          |
| <b>Gestion 29.1c</b> | <b>83 514</b>  | <b>30 801</b> | <b>114 315</b> | <b>85 333</b>  | <b>31 663</b> | <b>116 997</b> |
| Ouvriers *)          | 83 514         | 30 801        | 114 315        | 85 333         | 31 663        | 116 997        |
| <b>Gestion 29.1b</b> | <b>78 127</b>  | <b>65 649</b> | <b>143 776</b> | <b>80 263</b>  | <b>67 359</b> | <b>147 622</b> |
| Ouvriers **)         | 274            | 1 316         | 1 590          | 276            | 1 320         | 1 595          |
| Employés **)         | 66 559         | 57 705        | 124 265        | 68 510         | 59 267        | 127 777        |
| Indépendants ***)    | 11 293         | 6 628         | 17 921         | 11 478         | 6 772         | 18 249         |
| <b>TOTAL</b>         | <b>161 641</b> | <b>96 450</b> | <b>258 090</b> | <b>165 596</b> | <b>99 022</b> | <b>264 618</b> |

\*) Sans continuation de la rémunération en cas de maladie.

\*\*) Avec continuation de la rémunération pour le mois en cours et les trois mois subséquents.

\*\*\*) L'indemnisation reste suspendue jusqu'au premier jour du quatrième mois qui suit la déclaration de maladie.

Le graphique 6 représente la répartition des assurés par gestion et par groupes d'âge en 2004.

**Graphique 6. - Gestions prestations en espèces: répartition des assurés par groupe d'âge en 2004 (moyenne annuelle)**

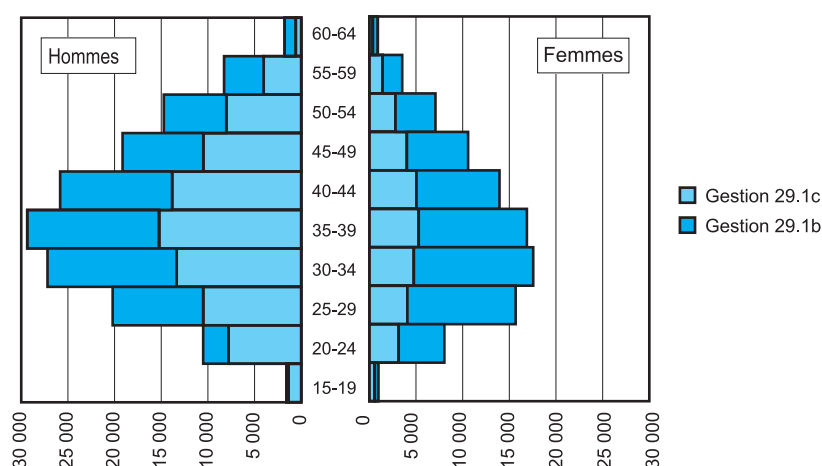

## 2. Les prestataires de soins

### 2.1. Les médecins

Les statistiques concernant les médecins ont été élaborées par l'IGSS sur base des fichiers de l'UCM. Leur objet est de rendre compte de l'évolution de la démographie médicale et d'analyser l'activité médicale au niveau national dans le contexte du système d'assurance maladie maternité obligatoire. Les statistiques de ce chapitre font abstraction des prestations médicales servies aux résidents non affiliés au régime national, ainsi que des soins médicaux administrés à l'étranger aux assurés résidents. Les données ne sont donc pas exhaustives, ni par rapport à l'activité médicale globale au niveau national, ni par rapport à la consommation médicale globale des assurés sociaux résidents.

Les médecins fonctionnaires ou médecins salariés qui n'exercent pas d'activité médicale financée par la sécurité sociale, ne sont pas intégrés dans les statistiques.

Les statistiques sont basées sur une méthodologie appliquée à partir de l'exercice 1994. Un raccord automatique avec la série publiée antérieurement n'est pas possible.

La présente section présente l'activité médicale récente. Une série chronologique datant à partir de 1997 est publiée dans la partie statistique (section 2) de ce rapport.

#### *Données démographiques:*

Les statistiques concernent les médecins résidents, conventionnés, classés par spécialité. La spécialité du médecin est en principe celle pour laquelle il a obtenu en dernier lieu une autorisation d'exercer.

Les statistiques concernant la démographie médicale comprennent les médecins libéraux et salariés. A noter que l'assurance maladie ne fait pas de distinction entre médecins libéraux et médecins salariés en ce qui concerne le mode de financement. La rémunération du médecin se fait toujours à l'acte. Dans le cas des médecins salariés, c'est l'hôpital qui les emploie, qui perçoit les honoraires.

Le comptage des médecins est fait mensuellement. Pour les besoins des statistiques démographiques ci-après, on retient le nombre de médecins en activité au mois de décembre.

Pour les médecins libéraux on ne retient que ceux ayant une activité significative. On considère comme mois d'activité insignifiante ceux, où le niveau des honoraires est inférieur au salaire social minimum (SSM) ou encore les mois d'activité isolés, précédés et suivis de mois d'inactivité.

En ce qui concerne les médecins salariés, employés au CHL pour la plupart, la constatation de leur activité se base sur les relevés fournis par l'hôpital employeur. Les médecins salariés comprennent également un sous-groupe: les médecins en voie de formation (MEVS) ou boursiers. Ceux-ci sont classés dans la spécialité où ils effectuent leur stage.

#### *Honoraires médicaux:*

- Les statistiques concernant les honoraires médicaux englobent tous les médecins exerçant dans le régime libéral à condition que leur activité s'étende sur toute l'année et que le niveau des honoraires dépasse le SSM par mois et 4 957 EUR (200 000 LUF) à l'indice 100 par an.
- Les personnes considérées sont âgées entre 25 et 70 ans.
- Les actes médicaux sont recensés par rapport à l'année de leur prestation. Ils sont attribués aux médecins en fonction de leur spécialité et non pas en fonction du classement des actes dans la nomenclature. La spécialité du médecin est en principe celle pour laquelle il a obtenu en dernier lieu une autorisation d'exercer.
- Les chiffres concernant l'exercice le plus récent sont à considérer comme données provisoires.
- Des caractéristiques spécifiques d'une spécialité (moyenne d'honoraires ou données par rapport au sexe et à l'âge) ne sont pas mentionnées, si ce groupe de médecins compte en moyenne annuelle moins de 5 personnes.



Tableau 7. - Répartition des médecins selon la spécialité et le sexe en 2004

|                                     | Hommes      | En %<br>du total | Femmes     | En %<br>du total | Hommes<br>et Femmes | En %<br>du total |
|-------------------------------------|-------------|------------------|------------|------------------|---------------------|------------------|
| <i>Médecine générale</i>            | 221         | 21,1%            | 97         | 26,0%            | 318                 | 22,4%            |
| Anesthésie-réanimation              | 50          | 4,8%             | 19         | 5,1%             | 69                  | 4,9%             |
| Cardiologie                         | 35          | 3,3%             | 2          | 0,5%             | 37                  | 2,6%             |
| Chirurgie générale                  | 67          | 6,4%             | 12         | 3,2%             | 79                  | 5,6%             |
| Dermatologie                        | 10          | 1,0%             | 12         | 3,2%             | 22                  | 1,5%             |
| Electroradiologie                   | 46          | 4,4%             | 8          | 2,1%             | 54                  | 3,8%             |
| Médecine nucléaire                  | 5           | 0,5%             | 2          | 0,5%             | 7                   | 0,5%             |
| Radiothérapie                       | 2           | 0,2%             | 2          | 0,5%             | 4                   | 0,3%             |
| Endocrinologie                      | 2           | 0,2%             | 2          | 0,5%             | 4                   | 0,3%             |
| Gastro-entérologie                  | 16          | 1,5%             | 2          | 0,5%             | 18                  | 1,3%             |
| Gynécologie-obstétrique             | 44          | 4,2%             | 15         | 4,0%             | 59                  | 4,1%             |
| Hématologie                         | 2           | 0,2%             | 2          | 0,5%             | 4                   | 0,3%             |
| Médecine interne                    | 69          | 6,6%             | 15         | 4,0%             | 84                  | 5,9%             |
| Néphrologie                         | 5           | 0,5%             | 2          | 0,5%             | 7                   | 0,5%             |
| Neuro-chirurgie                     | 8           | 0,8%             | 1          | 0,3%             | 9                   | 0,6%             |
| Neuro-psychiatrie                   | 20          | 1,9%             | 3          | 0,8%             | 23                  | 1,6%             |
| Neurologie                          | 19          | 1,8%             | 6          | 1,6%             | 25                  | 1,8%             |
| Psychiatrie                         | 27          | 2,6%             | 15         | 4,0%             | 42                  | 3,0%             |
| Psychiatrie infantile               | 3           | 0,3%             | 4          | 1,1%             | 7                   | 0,5%             |
| Rééducation et réadaptation         | 7           | 0,7%             | 7          | 1,9%             | 14                  | 1,0%             |
| Ophtalmologie                       | 30          | 2,9%             | 14         | 3,8%             | 44                  | 3,1%             |
| Orthopédie                          | 34          | 3,2%             | 1          | 0,3%             | 35                  | 2,5%             |
| Oto-rhino-laryngologie              | 32          | 3,1%             | 2          | 0,5%             | 34                  | 2,4%             |
| Pédiatrie                           | 31          | 3,0%             | 32         | 8,6%             | 63                  | 4,4%             |
| Pneumo-phtisiologie                 | 13          | 1,2%             | 3          | 0,8%             | 16                  | 1,1%             |
| Rhumatologie                        | 8           | 0,8%             | 3          | 0,8%             | 11                  | 0,8%             |
| Urologie                            | 19          | 1,8%             | 2          | 0,5%             | 21                  | 1,5%             |
| <i>Médecins-spécialistes: total</i> | 604         | 57,6%            | 188        | 50,4%            | 792                 | 55,7%            |
| Médecins-dentistes                  | 219         | 20,9%            | 87         | 23,3%            | 306                 | 21,5%            |
| Stomatologie                        | 5           | 0,5%             | 1          | 0,3%             | 6                   | 0,4%             |
| <b>TOTAL MEDECINS:</b>              | <b>1049</b> | <b>100,0%</b>    | <b>373</b> | <b>100,0%</b>    | <b>1 422</b>        | <b>100,0%</b>    |

Tableau 8. - Evolution du nombre des médecins depuis 1999 \*)

|                            | 1999         | 2000         | 2001         | 2002         | 2003         | 2004         |
|----------------------------|--------------|--------------|--------------|--------------|--------------|--------------|
| Médecins généralistes      | 282          | 279          | 288          | 298          | 304          | 318          |
| <i>Variation en %</i>      | 1,1%         | -1,1%        | 3,2%         | 3,5%         | 2,0%         | 4,6%         |
| Médecins spécialistes      | 661          | 659          | 688          | 709          | 770          | 792          |
| <i>Variation en %</i>      | 2,6%         | -0,3%        | 4,4%         | 3,1%         | 8,6%         | 2,9%         |
| Dentistes et stomatologues | 247          | 260          | 275          | 288          | 293          | 312          |
| <i>Variation en %</i>      | 3,3%         | 5,3%         | 5,8%         | 4,7%         | 1,7%         | 6,5%         |
| <b>TOTAL</b>               | <b>1 190</b> | <b>1 198</b> | <b>1 251</b> | <b>1 295</b> | <b>1 367</b> | <b>1 422</b> |
| <i>Variation en %</i>      | <b>2,4%</b>  | <b>0,7%</b>  | <b>4,4%</b>  | <b>3,5%</b>  | <b>5,6%</b>  | <b>4,0%</b>  |

\*) Situation au 31 décembre.

Avec un taux de progression global de 4%, l'augmentation du nombre de médecins conventionnés est moins forte qu'en 2003 (+5,6%).

L'évolution démographique la plus marquée est celle constatée auprès des médecins-dentistes (7,0%). Cette évolution est telle, que l'on compte désormais presque autant de médecins-dentistes que de médecins généralistes.

Après une forte croissance des effectifs des médecins-spécialistes en 2003 (+8,6%), cette évolution s'est ralentie en 2004 (+2,9%).

Les médecins-généralistes affichent en 2004 le taux de progression le plus important depuis 1998 avec un score de 4,6% contre seulement 2% l'année précédente et un taux de progression moyen sur 6 ans (1998-2004) de 2,2%.

Pour analyser plus en détail l'évolution annuelle de la démographie médicale par spécialité et par sexe depuis 1998, il faut se rapporter à la partie statistique, section 2 de ce rapport.

**Tableau 9. - Evolution des trois principales catégories de médecins, exprimée en % du total**

|                            | 1998          | 1999          | 2000          | 2001          | 2002          | 2003          | 2004          |
|----------------------------|---------------|---------------|---------------|---------------|---------------|---------------|---------------|
| Médecins généralistes      | 24,0%         | 23,7%         | 23,3%         | 23,0%         | 23,0%         | 22,2%         | 22,4%         |
| Médecins spécialistes      | 55,4%         | 55,5%         | 55,0%         | 55,0%         | 54,7%         | 56,3%         | 55,7%         |
| Dentistes et stomatologues | 20,6%         | 20,8%         | 21,7%         | 22,0%         | 22,2%         | 21,4%         | 21,9%         |
| <b>TOTAL</b>               | <b>100,0%</b> | <b>100,0%</b> | <b>100,0%</b> | <b>100,0%</b> | <b>100,0%</b> | <b>100,0%</b> | <b>100,0%</b> |

**Graphique 7. - Evolution du nombre des médecins par sexe à partir de 1998**

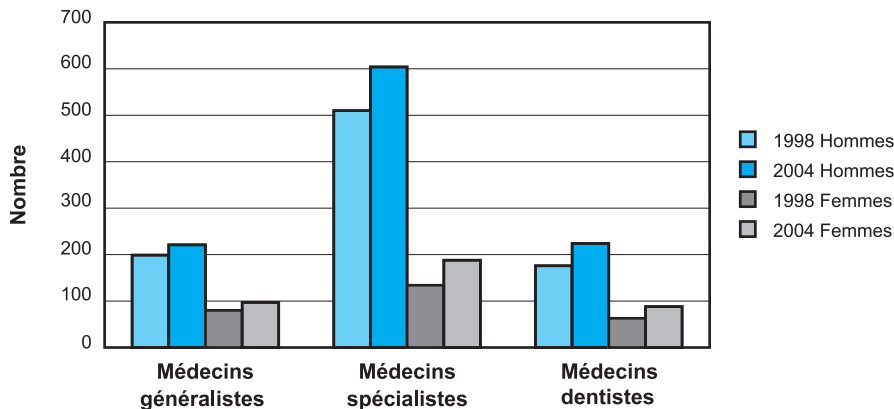

En 2004 26% du total des médecins étaient des femmes. Leurs effectifs connaissent une croissance plus dynamique que celles de leurs collègues masculins:

**Tableau 10. - Evolution démographique des médecins par sexe de 1998 à 2004: taux de progression moyen**

|                       | Hommes      | Femmes      | Total hommes et femmes |
|-----------------------|-------------|-------------|------------------------|
| Médecine générale     | 1,8%        | 3,3%        | 2,2%                   |
| Dentiste              | 4,0%        | 5,8%        | 4,5%                   |
| Spécialistes          | 2,9%        | 5,8%        | 3,5%                   |
| <b>TOTAL MEDECINS</b> | <b>2,9%</b> | <b>5,1%</b> | <b>3,4%</b>            |

On constate par ailleurs que 31% des généralistes, 24% des spécialistes et 28% des dentistes sont des femmes.

Les graphiques ci-après indiquent la répartition par groupes d'âge et par sexe des médecins généralistes, des médecins spécialistes et des médecins dentistes.

Graphique 8. - Répartition des médecins par groupes d'âge en 2004

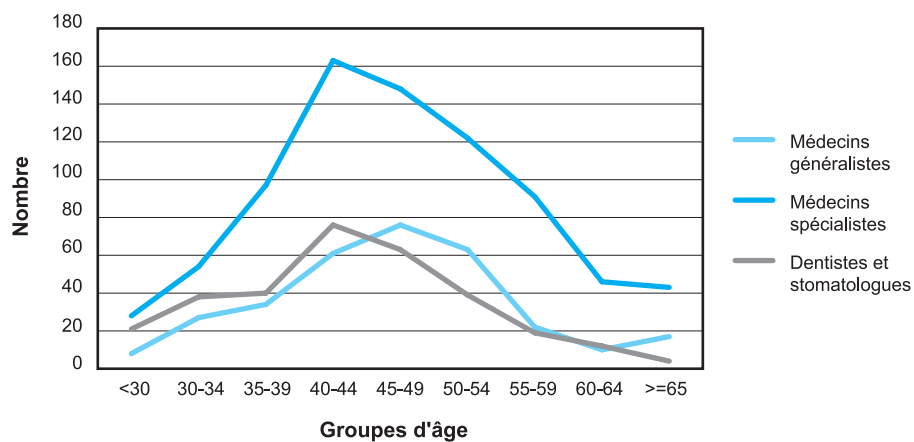

Graphique 9. - Répartition par groupes d'âge et par sexe en 2004: généralistes

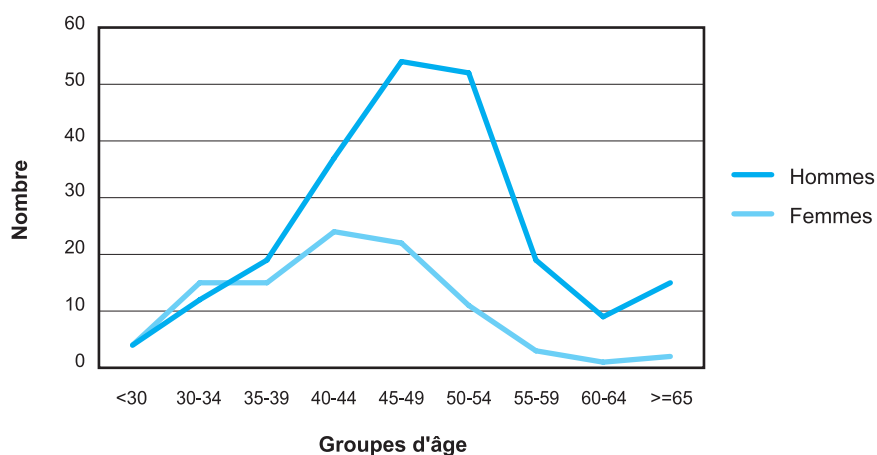

Graphique 10. - Répartition par groupes d'âge et par sexe en 2004: spécialistes

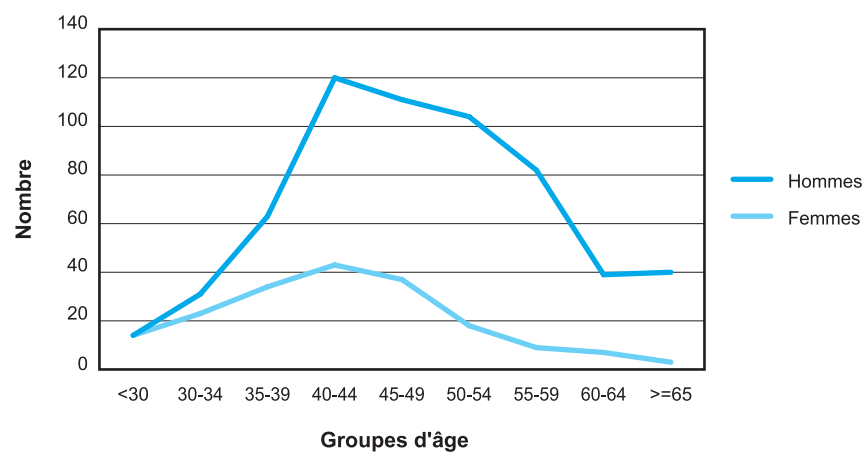

Graphique 11. - Répartition par groupes d'âge et par sexe en 2004: dentistes et stomatologues

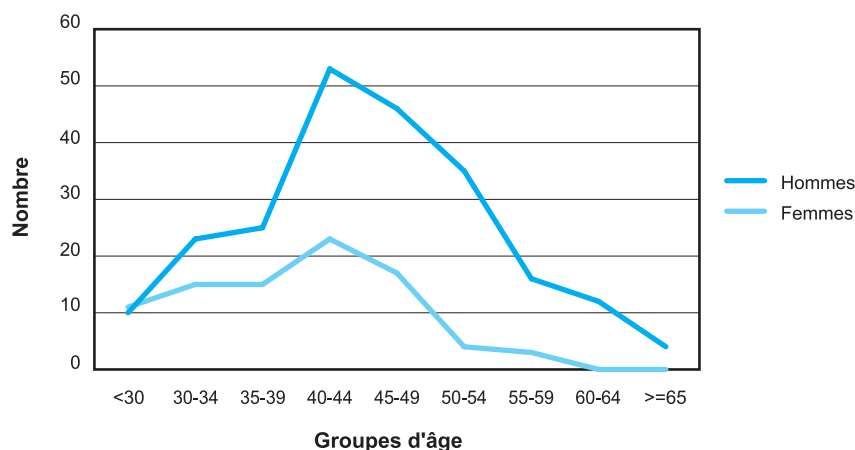

#### La démographie médicale hors de nos frontières: Une comparaison avec d'autres pays européens

Les données publiées ci-après reposent entièrement sur des statistiques tirées de la base de données Eco-santé établie par l'OCDE en 2005. Le choix des pays a été fait en fonction des données disponibles pour l'année 2003.

Comme c'est le cas pour toute comparaison internationale, il faut interpréter les chiffres avec prudence. La méthodologie concernant la collecte des données peut varier d'un pays à un autre. D'un autre côté il faut se garder de tirer des conclusions hâtives à partir d'un indicateur unique. Si c'est vrai que les médecins jouent un rôle clé dans les systèmes de santé, le seul indicateur de la couverture médicale ne permet pas de préjuger de la performance d'un système de santé où il faut considérer également l'organisation générale ainsi que l'implication des autres professionnels de santé dans la chaîne des soins.

Les chiffres recensés par l'OCDE concernant les médecins au Luxembourg, proviennent d'un fichier du Ministère de la Santé. Ils concernent **tous les médecins en activité** au Luxembourg, donc y compris les médecins fonctionnaires ou médecins occupés dans d'autres secteurs (médecine du travail, labos etc) sans relation directe avec l'assurance maladie. Les statistiques ne sont donc pas directement comparables à celles établies sur base des fichiers de la sécurité sociale publiées ci-avant.

Graphique 12. - Composition du corps médical dans différents pays européens (densité par 100 000 habitants <sup>1)</sup>)

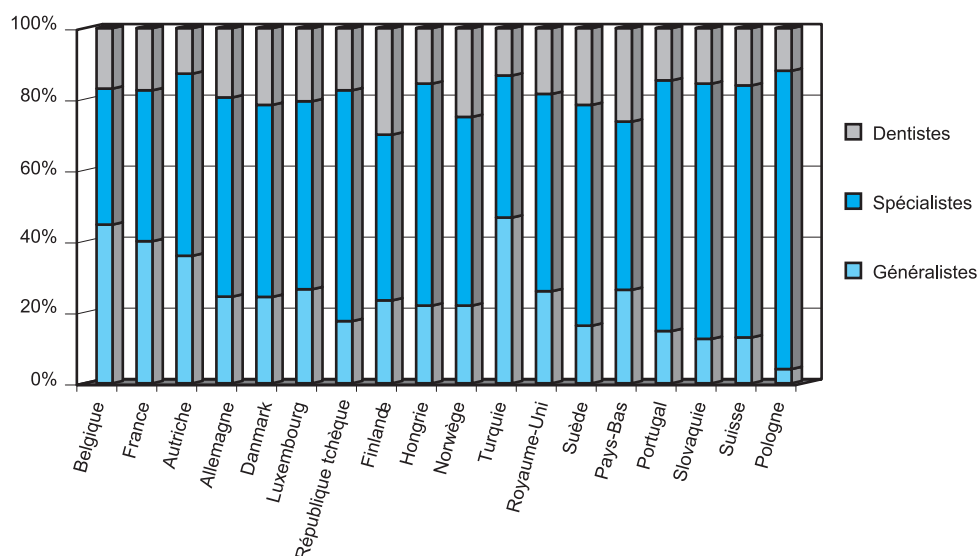

<sup>1)</sup> Calculé sur base des données Eco-santé OCDE 2005.

Tableau 11. - La densité médicale par 1000 habitants en 2003 <sup>1)</sup>

| Pays               | Généralistes      | Spécialistes      | Dentistes         |
|--------------------|-------------------|-------------------|-------------------|
| Belgique           | 2,1 <sup>2)</sup> | 1,8 <sup>2)</sup> | 0,8 <sup>2)</sup> |
| France             | 1,6               | 1,7               | 0,7               |
| Australie          | 1,4               | 1,2 <sup>2)</sup> | 0,5               |
| Autriche           | 1,4               | 2,0               | 0,5               |
| Canada             | 1,0               | 1,1               | 0,6               |
| Allemagne          | 1,0               | 2,3               | 0,8               |
| Danemark           | 0,9 <sup>2)</sup> | 2,0 <sup>2)</sup> | 0,8 <sup>2)</sup> |
| Italie             | 0,9               | n/d               | 0,5               |
| <b>Luxembourg</b>  | <b>0,9</b>        | <b>1,8</b>        | <b>0,7</b>        |
| Etats Unis         | 0,8 <sup>2)</sup> | 1,5 <sup>2)</sup> | 0,5 <sup>2)</sup> |
| République tchèque | 0,7               | 2,6               | 0,7               |
| Finlande           | 0,7               | 1,4               | 0,9               |
| Hongrie            | 0,7               | 2,0               | 0,5               |
| Islande            | 0,7               | n/d               | n/d               |
| Nouvelle Zélande   | 0,7               | 0,7               | 0,4               |
| Norvège            | 0,7               | 1,7               | 0,8               |
| Turquie            | 0,7               | 0,6               | 0,2               |
| Royaume-Uni        | 0,7               | 1,5               | 0,5               |
| Irlande            | 0,6               | n/d               | 0,5               |
| Mexique            | 0,6               | 0,9               | 0,1               |
| Suède              | 0,6 <sup>2)</sup> | 2,3 <sup>2)</sup> | 0,8 <sup>2)</sup> |
| Pays-Bas           | 0,5               | 0,9               | 0,5               |
| Portugal           | 0,5               | 2,4               | 0,5               |
| Slovaquie          | 0,4               | 2,3               | 0,5               |
| Suisse             | 0,4 <sup>2)</sup> | 2,2 <sup>2)</sup> | 0,5 <sup>2)</sup> |
| Pologne            | 0,1               | 2,1               | 0,3               |

<sup>1)</sup> Copyright OECD HEALTH DATA 2005, June 05.

<sup>2)</sup> Données se rapportent à l'année 2002.

### Evolution des honoraires médicaux au Luxembourg

La croissance extrêmement importante de la masse des honoraires bruts entre 2003 et 2004 (données provisoires) s'explique par la mise en application au 1.1.2004 de la loi du 22 juillet 2003, qui a prévu une majoration de certains honoraires médicaux et médico-dentaires:

|                             |        |
|-----------------------------|--------|
| Généralistes:               | +16,4% |
| Spécialistes:               | +22,6% |
| Dentistes et stomatologues: | +13,5% |
| Total des médecins:         | +19,0% |

Cette augmentation tarifaire a influencé la répartition de la masse des honoraires entre les différentes catégories de médecins qui était quasiment constante depuis plusieurs ans:

|                             | 2003   | 2004   |
|-----------------------------|--------|--------|
| Généralistes:               | 14,8%  | 14,5%  |
| Spécialistes:               | 55,8%  | 57,5%  |
| Dentistes et stomatologues: | 29,4%  | 28,0%  |
| Total des médecins:         | 100,0% | 100,0% |

Graphique 13. - Evolution de la masse des honoraires médicaux (en millions EUR)

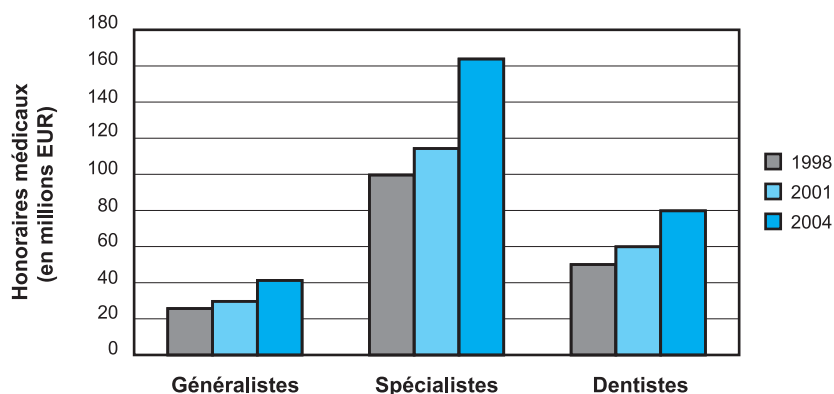

A l'instar de la masse totale des honoraires, la croissance des honoraires médicaux moyens a été très importante en 2004. Voici la répartition par catégorie:

|                             | 2003  | 2004   |
|-----------------------------|-------|--------|
| Généralistes:               | +9,1% | +13,3% |
| Spécialistes:               | +4,2% | +16,4% |
| Dentistes et stomatologues: | +3,7% | +9,3%  |
| Total des médecins:         | +4,5% | +14,1% |

Graphique 14. - Honoraires médicaux: moyenne par catégorie de médecins (en milliers EUR)

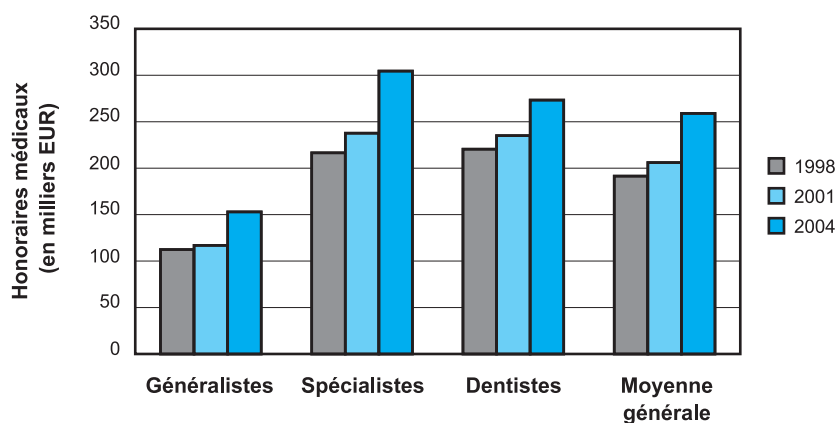

Le graphique suivant indique la répartition des honoraires médicaux moyens par catégorie et par sexe.

Graphique 15. - Répartition des honoraires médicaux moyens selon le sexe en 2004 (en milliers EUR)

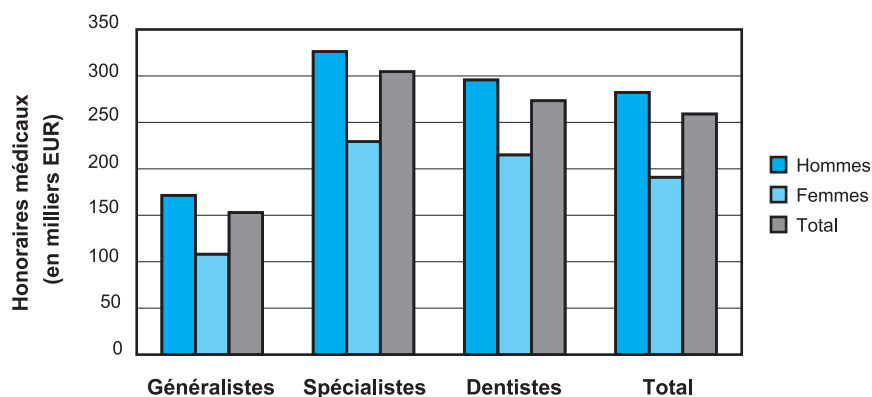

### La répartition des honoraires médicaux moyens par spécialité

Cette répartition est très inégale et comprise pour l'année 2004 dans une fourchette allant de 1 à 8. La moyenne se situe autour de 259 000 EUR. En règle générale les moyennes d'honoraires les plus faibles se rencontrent auprès des spécialités médicales conservatrices et les moyennes plus élevées sont associées aux spécialités médicales plus techniques. Les spécialités médicales les plus significatives dans le premier groupe sont les généralistes, les pédiatres et les dermatologues dont les honoraires moyens se situent au-dessous de la moyenne générale. Dans le deuxième groupe des spécialités plus techniques, les spécialistes les mieux rémunérés en moyenne sont en premier lieu les dentistes puis les cardiologues, les radiologues, les gynécologues et les orthopédistes. Leurs honoraires moyens se situent tous au-dessus de 300 000 EUR par an, donc largement au-dessus de la moyenne générale.

Les moyennes d'honoraires par catégorie donnent une première indication sur la répartition des montants d'honoraires que les médecins ont perçus pendant l'année sous revue. Si l'on observe la distribution des honoraires toutes spécialités confondues, on constate cependant qu'elle est loin d'être homogène. Néanmoins certaines tendances observées au niveau de l'analyse des moyennes d'honoraires sont corroborées au niveau de l'analyse de la distribution par tranches de montant.

En 2004, 10% des médecins ont disposé d'honoraires au-dessous de 83 196 EUR. Dans cette tranche 47% étaient des généralistes, suivis des dentistes (28%) et des spécialistes pour maladies internes (4,5%).

Parmi les 5% de médecins ayant perçu les montants d'honoraires les plus élevés - c'est à dire plus de 557 285 EUR par an - 45% sont des dentistes. Ensuite suivent les gynécologues (11%), les cardiologues (9%) et puis à titre égal les radiologues et les ophtalmologues (7,3%).

Si on tenait compte des frais professionnels pour chaque spécialité, le classement ci-avant serait probablement différent. Or nous ne disposons pas de telles informations. On peut toutefois raisonnablement admettre que les frais d'investissement pour certaines spécialités médicales exerçant dans le secteur extra-hospitalier peuvent être beaucoup plus élevés que ceux d'un médecin dont l'activité exclusive ou primordiale se situe en milieu hospitalier où l'infrastructure est fournie par l'établissement et financée par des fonds publics.

### La répartition des honoraires médicaux moyens par âge et par sexe

Graphique 16. - Répartition des honoraires médicaux moyens selon le sexe et l'âge en 2004 (en milliers EUR)

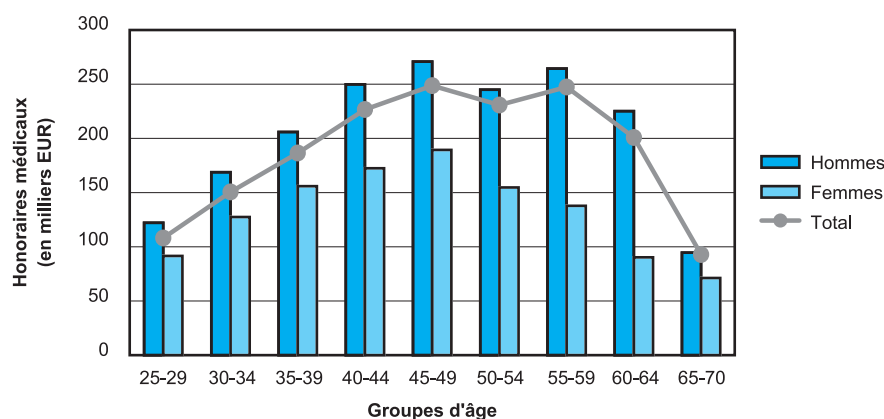

La distribution par âge des honoraires moyens montre une allure assez symétrique. Pour les hommes la moyenne des honoraires est plutôt stable entre 40 et 60 ans avec toutefois un léger recul dans le groupe d'âge 50-54 ans.

## 2.2. Les hôpitaux

Les frais hospitaliers (sans les frais pour soins médicaux), représentent près de la moitié des dépenses pour soins de santé au Luxembourg. Les hôpitaux occupent donc le premier rang en tant que prestataire. Leurs besoins en investissements lourds et à long terme ainsi que leur organisation complexe requièrent au niveau national un effort de planification et d'utilisation des moyens. Ces efforts se concrétisent entre autres par l'élaboration, sous la responsabilité du Ministère de la Santé, d'une carte sanitaire annuelle et d'un plan hospitalier national pluriannuel.

La carte sanitaire est un ensemble de documents d'information et de prospective qui informe sur l'agencement général des hôpitaux, leurs services, leurs ressources humaines, ainsi que le niveau d'équipement technique des différents sites. Il peut être consulté sur Internet sous: [www.etat.lu/MS/](http://www.etat.lu/MS/)

Le plan hospitalier, dont la dernière version date du 18 avril 2001, édicte les critères de classement des établissements hospitaliers, leurs besoins en services et en lits, ainsi que les besoins en équipements lourds.

Le plan hospitalier distingue, dans le domaine des soins aigus et subaigus, trois régions hospitalières et trois types d'établissements hospitaliers: les hôpitaux généraux, les hôpitaux de proximité et les établissements hospitaliers spécialisés.

Le tableau suivant représente la situation en 2004.

**Tableau 12. - Les établissements hospitaliers au 31.12.2004**

| Nombre | Nom de l'établissement   | Catégorie                            | Région hospitalière |
|--------|--|--------------------------------------|---------------------|
| 1      | CENTRE HOSPITALIER LUXEMBOURG <sup>1)</sup><br>CLINIQUE D'EICH <sup>1)</sup>                           | Hôpital général                      | Centre              |
| 2      | HOPITAL DE LA VILLE D'ESCH <sup>2)</sup><br>HOPITAL DE LA VILLE DE DUDELANGE <sup>2)</sup>             | Hôpital général                      | Sud                 |
| 3      | HOPITAL DU KIRCHBERG   | Hôpital général                      | Centre              |
| 4      | HOPITAL ST LOUIS ETTTELBRUCK   | Hôpital général                      | Nord                |
| 5      | CLINIQUE STE THERESE LUXEMBOURG  | Hôpital général                      | Centre              |
| 6      | HOPITAL PRINCESSE MARIE-ASTRID DIFFERDANGE   | Hôpital général                      | Sud                 |
| 7      | CLINIQUE STE MARIE ESCH  | Hôpital de proximité                 | Sud                 |
| 8      | CLINIQUE ST JOSEPH WILTZ   | Hôpital de proximité                 | Nord                |
| 9      | CENTRE HOSPITALIER NEUROPSYCHIATRIQUE<br>(+ annexes) <sup>3)</sup>                                     | Etablissement hospitalier spécialisé | Nord                |
| 10     | MATERNITE DR. BOHLER LUXEMBOURG  | Etablissement hospitalier spécialisé | Centre              |
| 11     | INTITUT BACLESSE<br>(Centre national de radiothérapie Esch-Alzette)                                    | Etablissement hospitalier spécialisé | <sup>4)</sup>       |
| 12     | INCCI<br>(Institut national de chirurgie cardiaque et de<br>cardiologie interventionnelle, Luxembourg) | Etablissement hospitalier spécialisé | <sup>4)</sup>       |
| 13     | HOPITAL COMMUNAL STEINFORT<br>(Centre de rééducation gériatrique)                                      | Etablissement hospitalier spécialisé | Centre              |
| 14     | CNRFR<br>(Centre national de rééducation fonctionnelle et de<br>réadaptation à Hamm)                   | Etablissement hospitalier spécialisé | <sup>4)</sup>       |

<sup>1)</sup> Fusionnés à partir du 1.1.2004.

<sup>2)</sup> Fusionnés à partir du 1.7.2004.

<sup>3)</sup> Centres thérapeutiques de Manternach (toxicomanie) et Useldange (alcoolisme).

<sup>4)</sup> En raison de leur vocation nationale et nonobstant leur site d'implantation, ces établissements ne peuvent pas être attribués à une région hospitalière déterminée.

Dans le domaine de l'offre de soins subaigus il faut ajouter les centres de cures thermales ou de convalescence, de réhabilitation et de rééducation fonctionnelle.

Pour autant que leur activité soit opposable à l'assurance maladie maternité, les établissements hospitaliers sont financés par des budgets annuels négociés. Les soins prodigués dans les établissements de cures thermales ou de centres de convalescence sont rémunérés sur base forfaitaire ou tarifaire. Le centre national de rééducation fonctionnelle et de réadaptation est budgétisé à partir de 2003 seulement.



Les hôpitaux constituent une source importante d'emploi salarié. Au 31 mars 2005, 7 133 personnes travaillaient directement au service des hôpitaux ou établissements hospitaliers spécialisés. Ce nombre est en augmentation de 2,8% par rapport à la même date de l'année précédente où la croissance constatée était de 6,9%.

Pour apprécier correctement les statistiques concernant l'emploi dans le secteur hospitalier il faut savoir que:

- Les statistiques reproduites ci-après sont établies à partir de fichiers recensant l'emploi salarié selon la classification NACE. Elles concernent donc des personnes physiques et non des Equivalents Temps Plein (ETP) et ne sont pas directement comparables avec les informations sur l'emploi dans le secteur hospitalier fournies par la carte sanitaire. Y sont inclus également les médecins salariés, plus ou moins 200 unités (dont les médecins en voie de formation). Les médecins libéraux sont exclus.
- Tous les établissements hospitaliers ont recours, dans des proportions variables, à des travaux de sous-traitance en ce qui concerne des tâches telles que la buanderie, la restauration, certains travaux d'entretien ou de maintenance de systèmes informatiques. Le personnel travaillant en sous-traitance - dans des domaines qui ne relèvent pas de l'activité centrale de l'hôpital et qui sont donc classées dans une autre catégorie NACE - n'est pas recensé dans ces statistiques.
- Certains établissements (notamment des hôpitaux de proximité ou certains établissements spécialisés) peuvent avoir des patients relevant les uns de l'assurance maladie et les autres de l'assurance dépendance. Dans le contexte de cette statistique il est cependant impossible de départager l'affectation du personnel selon les secteurs.

Voici un aperçu sur la situation de l'emploi salarié dans les hôpitaux au 31 mars 2004 et 2005:

**Tableau 13. - Salariés du secteur hospitalier <sup>1)</sup> : répartition selon le pays de résidence**

|   | Luxembourg   | France       | Belgique   | Allemagne  | Total        |
|---|--------------|--------------|------------|------------|--------------|
| <b>Situation au 31.3.2004</b>           |              |              |            |            |              |
| Hôpitaux généraux                       | 3 624        | 903          | 496        | 373        | 5 396        |
| Hôpitaux de proximité                   | 384          | 145          | 84         | 19         | 632          |
| Etablissements hospitaliers spécialisés | 660          | 170          | 146        | 109        | 1 085        |
| <b>TOTAL</b>                            | <b>4 668</b> | <b>1 218</b> | <b>726</b> | <b>501</b> | <b>7 113</b> |
| <b>Situation au 31.3.2005</b>           |              |              |            |            |              |
| Hôpitaux généraux                       | 3 717        | 963          | 499        | 368        | 5 547        |
| Hôpitaux de proximité                   | 288          | 82           | 86         | 16         | 472          |
| Etablissements hospitaliers spécialisés | 665          | 179          | 155        | 115        | 1 114        |
| <b>TOTAL</b>                            | <b>4 670</b> | <b>1 224</b> | <b>740</b> | <b>499</b> | <b>7 133</b> |

<sup>1)</sup> Classement des établissements hospitaliers conformément aux dispositions du plan hospitalier de 2001.

**Tableau 14. - Salariés du secteur hospitalier <sup>1)</sup> : répartition par sexe**

|   | Hommes       | Femmes       | Total        |
|---|--------------|--------------|--------------|
| <b>Situation au 31.3.2004</b>           |              |              |              |
| Hôpitaux généraux                       | 1 262        | 4 134        | 5 396        |
| Hôpitaux de proximité                   | 107          | 525          | 632          |
| Etablissements hospitaliers spécialisés | 319          | 766          | 1 085        |
| <b>TOTAL</b>                            | <b>1 688</b> | <b>5 425</b> | <b>7 113</b> |
| Hommes / Femmes par rapport au total    | 23,7%        | 76,3%        | 100%         |
| <b>Situation au 31.3.2005</b>           |              |              |              |
| Hôpitaux généraux                       | 1 309        | 4 238        | 5 547        |
| Hôpitaux de proximité                   | 87           | 385          | 472          |
| Etablissements hospitaliers spécialisés | 324          | 790          | 1 114        |
| <b>TOTAL</b>                            | <b>1 720</b> | <b>5 413</b> | <b>7 133</b> |
| Hommes / Femmes par rapport au total    | 24,1%        | 75,9%        | 100,0%       |

<sup>1)</sup> Classement des établissements hospitaliers conformément aux dispositions du plan hospitalier de 2001.

L'analyse de l'emploi salarié dans le secteur hospitalier révèle deux faits marquants: la très large prépondérance de la main d'œuvre féminine et l'ampleur de la main d'œuvre outre frontalière. Depuis quelques années on constate toutefois une évolution très lente mais néanmoins perceptible, vers une plus large participation masculine.

## 2.3. Autres prestataires

### Evolution démographique

Le tableau suivant indique l'évolution démographique des professions de santé entre 2003 et 2004. Ces chiffres proviennent de statistiques établies par la Direction de la Santé et visent l'ensemble des prestataires en activité qu'ils soient salariés ou non, qu'ils soient rémunérés (d'une manière directe ou indirecte) par la sécurité sociale ou qu'ils travaillent dans d'autres secteurs.

Tableau 15. - Professions de santé <sup>1) 2)</sup>

| Spécification                                   | 2003         | 2004         | Variation en %<br>2003/04 |
|---|--------------|--------------|---------------------------|
| <b>Total des professionnels en activité</b>     | <b>7 305</b> | <b>7 566</b> | <b>3,6%</b>               |
| Aide-soignant(e)s                               | 1 622        | 1 683        | 3,8%                      |
| Assistant(e)s d'hygiène sociale                 | 110          | 110          | 0,0%                      |
| Assistant(e)s senior                            | 17           | 17           | 0,0%                      |
| Assistante(s) sociales (aux)                    | 203          | 213          | 4,9%                      |
| Assistante(s) techniques méd. de chirurgie      | 115          | 120          | 4,3%                      |
| Assistante(s) techniques méd. de laboratoire    | 178          | 181          | 1,7%                      |
| Assistante(s) techniques méd. de radiologie     | 185          | 189          | 2,2%                      |
| Dietéticien(ne)s                                | 29           | 33           | 13,8%                     |
| Ergothérapeutes                                 | 123          | 133          | 8,1%                      |
| Infirmières (iers) en anesthésie et réanimation | 266          | 269          | 1,1%                      |
| Infirmières (ers) gradué(e)s                    | 146          | 153          | 4,8%                      |
| Infirmières (iers)                              | 3 197        | 3 302        | 3,3%                      |
| Infirmières (iers) en pédiatrie                 | 173          | 180          | 4,0%                      |
| Infirmières (iers) en psychiatrie               | 140          | 142          | 1,4%                      |
| Laborantin(e)s                                  | 208          | 215          | 3,4%                      |
| Masseurs-kinésithérapeutes                      | 357          | 378          | 5,9%                      |
| Masseurs  | 35           | 36           | 2,9%                      |
| Orthophonistes                                  | 35           | 36           | 2,9%                      |
| Orthoptistes                                    | 10           | 10           | 0,0%                      |
| Pédagogues curatifs (ves)                       | 26           | 27           | 3,8%                      |
| Rééducateurs (trices) en psychomotricité        | 15           | 16           | 6,7%                      |
| Sages-femmes                                    | 114          | 123          | 7,9%                      |
| <b>Non-spécifié</b>                             | <b>1</b>     | <b>-</b>     | <b>p.m.</b>               |

Source: Direction de la santé.

1) Le tableau reprend le nombre de professionnels en exercice appartenant aux professions de santé dont l'exercice est régi par la loi du 26 mars 1992.

2) Situation au 31 décembre de l'année.

Le tableau ci-après montre l'évolution du nombre de pharmaciens et d'officines de pharmacie à partir de 1996:

**Tableau 16. - Evolution du nombre des concessions de pharmacie et pharmaciens <sup>1)</sup>**

| Spécification                                 | 1996       | 2000       | 2004       | Taux de progression<br>moyen annuel<br>à partir de 1996 |
|---|------------|------------|------------|---|
| <b>Concessions de pharmacies</b>              |            |            |            |   |
| - ouvertes au public                          | 77         | 79         | 84         | 1,1%  |
| - hospitalières                               | 8          | 10         | 9          | 1,5%  |
| <b>Pharmaciens en activité selon secteurs</b> | <b>286</b> | <b>325</b> | <b>375</b> | <b>3,4%</b>   |
| - Pharmacies ouvertes au public               | 252        | 280        | 321        | 3,1%  |
| - Pharmacies d'hôpitaux                       | 10         | 14         | 23         | 11,0%   |
| - Laboratoires d'analyses médicales           | 6          | 9          | 6          | 0,0%  |
| - Distribution en gros                        | 12         | 14         | 15         | 2,8%  |
| - Fonctionnaires                              | 4          | 5          | 5          | 2,8%  |
| - Autres secteurs                             | 2          | 3          | 5          | 12,1%   |

<sup>1)</sup> Situation au 31 décembre de l'année.

Source: Direction de la Santé, Division de la Pharmacie et des Médicaments.

#### *Evolution des honoraires et frais des professions de santé non-médecins exerçant en profession libérale*

L'évolution du montant net des honoraires ou prestations des professions de santé non-médecins prise en charge par la sécurité sociale, est documentée ci-après. Les chiffres correspondent à l'année de prestation sans tenir compte du moment de la comptabilisation des frais. Pour évaluer l'évolution quantitative des soins de santé, les statistiques basées sur la "date prestation" fournissent des résultats plus concluants que celles basées sur la date de la liquidation.

**Tableau 17. - Evolution des honoraires et frais des professions de santé non-médecins (en milliers EUR)**

|   | 2002    | 2003    | 2004    | Variation en % |         |
|---|---------|---------|---------|----------------|---------|
|   |         |         |         | 2002/03        | 2003/04 |
| Frais pharmaceutiques (secteur extra-hospitalier) | 114 394 | 123 259 | 130 855 | 7,7%           | 6,2%    |
| Analyses de laboratoire                           | 27 552  | 31 860  | 37 607  | 15,6%          | 18,0%   |
| Massages, kinésithérapie <sup>1)</sup>            | 17 060  | 18 808  | 20 776  | 10,2%          | 10,5%   |
| Opticiens   | 7 660   | 8 743   | 8 609   | 14,1%          | -1,5%   |
| Soins infirmiers <sup>1)</sup>                    | 15 788  | 17 854  | 19 790  | 13,1%          | 10,8%   |
| Psychomotriciens <sup>1)</sup>                    | 344     | 377     | 453     | 9,7%           | 20,0%   |
| Orthophonie <sup>1)</sup>                         | 307     | 346     | 377     | 12,7%          | 8,7%    |

<sup>1)</sup> Adaptation des honoraires à l'indice du coût de la vie au 1.10.2004 (+2,5%).

Les honoraires des psychomotriciens ont marqué la croissance la plus forte avec un taux de 20,0%. En deuxième place avec une taux de progression de 18% et un impact financier beaucoup plus important figurent les frais pour analyses de laboratoires.

## 3. Les prestations

### 3.1. Les prestations en nature

Pendant l'année 2004, l'assurance maladie maternité a liquidé des prestations en nature pour un montant total de 1 205 millions €.

Graphique 17. - Ventilation des prestations en nature en 2004

Prestations en nature en 2004: 1 205 millions EUR

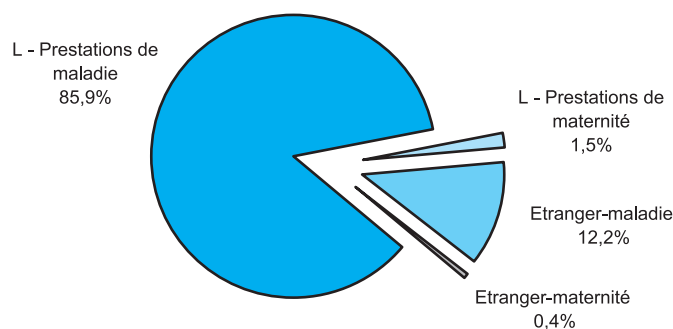

L'évolution des prestations sera analysée sous deux points de vues différents:

1. Le premier est axé sur les résultats comptables et permet de tirer des conclusions quant à la situation financière de l'assurance maladie à un moment donné. Ces données comptables présentent l'inconvénient de fluctuer considérablement d'un exercice à un autre et se prêtent donc mal à une utilisation à des fins statistiques.
2. Le deuxième suit l'évolution des prestations en se basant sur la date de la prestation sans tenir compte du moment de la liquidation des frais. Cette approche fournit des séries statistiques plus homogènes que celles basées sur les résultats comptables, ce qui permet donc de mieux comprendre l'évolution des prestations dans le passé.

La sous-section 3.1.1. ci-après analyse les différents types de prestations sur base des montants comptabilisés en 2004.

Les statistiques des sous-sections 3.2. et 3.3. ci-après sont basées par contre sur l'année de prestation des soins.

### 3.1.1. Les prestations de soins de santé et de maternité en 2004: point de vue comptable

**Remarque préliminaire:** En raison de retards constants concernant la présentation des factures par certains prestataires, l'UCM est obligée d'inscrire annuellement dans ses décomptes des sommes importantes de provisions pour prestations échues, mais non encore liquidées. Cela veut dire que ces prestations, bien que comprises sous forme de provisions dans le total des dépenses, n'apparaissent dans le détail des prestations qu'à la fin de l'exercice suivant. Du côté des recettes, ces prestations sont alors contrebalancées par un prélèvement aux provisions. En gonflant artificiellement les recettes et les dépenses, ces procédés comptables compliquent malheureusement le calcul du taux d'évolution annuel aussi bien du côté des recettes que du côté des dépenses.

Pour faciliter la compréhension de l'évolution nous avons éliminé ce biais dans les tableaux ci-après.

Le tableau 18 qui suit, donne un aperçu global des prestations de soins de santé pris en charge par les caisses de maladie, y compris les soins en cas de maternité.

**Tableau 18. - Les prestations en nature en 2004 (en millions EUR)**

|   | Montant        | En % du total |
|---|----------------|---------------|
| <b>Prestations au Luxembourg</b>                            | <b>1 053,1</b> | <b>87,4%</b>  |
| Soins hospitaliers  | 509,8          | 42,3%         |
| Soins médicaux  | 215,4          | 17,9%         |
| Soins médico-dentaires, orthodontie, prothèses              | 48,2           | 4,0%          |
| Médicaments (secteur extra-hospitalier)                     | 132,6          | 11,0%         |
| Moyens curatifs et adjuvants                                | 25,3           | 2,1%          |
| Analyses de laboratoire (secteur extra-hospitalier)         | 38,2           | 3,2%          |
| Soins des autres professions de santé                       | 42,6           | 3,5%          |
| Prestations de maternité                                    | 18,1           | 1,5%          |
| Autres prestations  | 23,0           | 1,9%          |
| <b>Prestations à l'étranger</b>                             | <b>152,2</b>   | <b>12,6%</b>  |
| Prestations servies en vertu de conventions internationales | 141,2          | 11,7%         |
| Prestations étrangères suivant législation luxembourgeoise  | 2,4            | 0,2%          |
| Autres prestations à l'étranger                             | 3,1            | 0,3%          |
| Prestations de maternité                                    | 5,3            | 0,4%          |
| Frais de séjour à l'étranger                                | 0,3            | 0,0%          |
| <b>TOTAL</b>  | <b>1 205,4</b> | <b>100,0%</b> |

\*) Données ajustées en tenant compte des dotations et prélèvements aux provisions pour prestations.

L'analyse plus détaillée des différents types de soins porte uniquement sur les soins dispensés au Luxembourg par des prestataires résidents. Or, les prestations à l'étranger représentent près de 12,6% du total des frais pour soins de santé liquidés en 2004. Cependant une ventilation de ces prestations, à l'instar de celle appliquée aux prestations au niveau national est impossible, étant donné que l'organisation des soins de santé ainsi que le système de tarification varient fortement d'un pays à un autre.

Le tableau suivant indique l'évolution des prestations en nature entre 2002 et 2004. Les différents postes de frais apparaissent en ordre de grandeur décroissant.

Tableau 19. - Evolution des prestations de soins de santé et de maternité au Luxembourg \*) (en millions EUR)

|   | 2002         | 2003         | 2004           | Variation en % |              |
|---|--------------|--------------|----------------|----------------|--------------|
|   |              |              |                | 2002/03        | 2003/04      |
| <b>Prestations au Luxembourg</b>                    | <b>852,0</b> | <b>920,4</b> | <b>1 053,1</b> | <b>8,0%</b>    | <b>14,4%</b> |
| Soins hospitaliers                                  | 409,4        | 443,8        | 509,8          | 5,0%           | 14,9%        |
| Soins médicaux                                      | 163,1        | 177,9        | 215,4          | 9,1%           | 21,0%        |
| Médicaments (secteur extra-hospitalier)             | 115,6        | 124,7        | 132,6          | 7,9%           | 6,3%         |
| Moyens curatifs et adjuvants                        | 21,7         | 24,0         | 25,3           | 10,4%          | 5,8%         |
| Analyses de laboratoire (secteur extra-hospitalier) | 27,9         | 32,3         | 38,2           | 15,7%          | 18,1%        |
| Soins médico-dentaires, orthodontie, prothèses      | 38,8         | 41,8         | 48,2           | 7,8%           | 15,4%        |
| Soins des autres professions de santé               | 34,1         | 38,0         | 42,6           | 11,5%          | 11,9%        |
| Prestations de maternité, dont:                     | 15,7         | 16,2         | 18,1           | 2,9%           | 11,7%        |
| - Soins médicaux                                    | 1,4          | 1,6          | 2,0            | 20,5%          | 19,8%        |
| - Forfaits d'accouchement à l'hôpital               | 13,6         | 13,9         | 15,4           | 1,7%           | 11,1%        |
| Rééducation et cures                                | 13,6         | 8,3          | 8,6            | -38,8%         | 3,4%         |
| Autres prestations                                  | 12,0         | 13,4         | 14,4           | 11,2%          | 7,9%         |

\*) Données ajustées en tenant compte des dotations et prélèvements aux provisions pour prestations.

Le tableau 20 montre l'évolution des différents postes de frais, groupés en ordre de grandeur décroissant, en indiquant leur pondération par rapport au total des prestations.

Tableau 20. - Evolution des différents postes de frais par rapport au total des prestations (prestations au Luxembourg)

|   | 2000          | 2001          | 2002          | 2003          | 2004          |
|---|---------------|---------------|---------------|---------------|---------------|
| <b>Total des prestations au Luxembourg</b>          | <b>100,0%</b> | <b>100,0%</b> | <b>100,0%</b> | <b>100,0%</b> | <b>100,0%</b> |
| Soins hospitaliers                                  | 47,9%*)       | 49,4%*)       | 48,1%*)       | 48,2%*)       | 48,4%*)       |
| Soins médicaux                                      | 19,9%*)       | 18,7%*)       | 19,1%*)       | 19,3%*)       | 20,5%*)       |
| Médicaments (secteur extra-hospitalier)             | 13,7%         | 13,4%         | 13,6%         | 13,6%         | 12,6%         |
| Moyens curatifs et adjuvants                        | 2,6%          | 2,4%          | 2,5%          | 2,6%          | 2,4%          |
| Analyses de laboratoire (secteur extra-hospitalier) | 3,3%          | 3,4%          | 3,3%          | 3,5%          | 3,6%          |
| Soins médico-dentaires, orthodontie, prothèses      | 4,3%          | 4,1%          | 4,5%          | 4,5%          | 4,6%          |
| Soins des autres professions de santé               | 3,2%*)        | 3,9%*)        | 4,0%*)        | 4,1%*)        | 4,0%*)        |
| Prestations de maternité                            | 2,2%          | 1,9%          | 1,8%          | 1,8%          | 1,7%          |
| Rééducation et cures                                | 1,6%          | 1,6%          | 1,6%          | 0,9%          | 0,8%          |
| Autres prestations                                  | 1,4%          | 1,3%          | 1,4%          | 1,5%          | 1,4%          |

\*) Données ajustées en tenant compte des dotations et prélèvements aux provisions pour prestations.

## Les soins médicaux et médico-dentaires

Les frais pour soins médicaux (y compris en cas de maternité) et médico-dentaires ont représenté 20,5% du montant total des soins liquidés au Luxembourg en 2004.

Les tableaux 21 et 22 indiquent pour 2004 la répartition des soins médicaux, respectivement des soins médico-dentaires.

**Tableau 21. - Les soins médicaux \*) au Luxembourg en 2004 (en millions EUR)**

|  | Montant 2004 | En % du total |
|--|--------------|---------------|
| Consultations                                    | 69,3         | 32,2%         |
| Visites  | 7,8          | 3,6%          |
| Autres actes généraux                            | 25,8         | 12,0%         |
| Actes techniques ambulatoires                    | 64,6         | 30,0%         |
| Actes techniques stationnaires                   | 49,4         | 23,0%         |
| <i>Dotation aux provisions</i>                   | 2,0          | 0,9%          |
| <i>Prélèvement aux provisions (exercice n-1)</i> | -3,6         | -1,7%         |
| <b>TOTAL</b>                                     | <b>215,4</b> | <b>100,0%</b> |

\*) Soins à l'hôpital et soins ambulatoires.

Les frais comptabilisés pour soins médicaux ont progressé de 21% en 2004. Cette croissance extrêmement importante est due pour une large partie aux répercussions de la loi du 22 juillet 2003 introduisant une majoration à partir du 1.1.2004 de certains honoraires médicaux et médico-dentaires. A noter que le taux de croissance de la population protégée résidente se situe à +1,4% pour la période de référence 2003-2004.

**Tableau 22. - Les soins médico-dentaires <sup>1)</sup> au Luxembourg en 2004 (en millions EUR)**

|                              | Montant 2004 | En % du total |
|------------------------------|--------------|---------------|
| Consultations                | 6,8          | 14,1%         |
| Visites *)                   | 0,0          | 0,1%          |
| Autres actes généraux **)    | 0,0          | 0,0%          |
| Actes techniques             | 25,3         | 52,5%         |
| Soins dentaires: prothèses   | 12,6         | 26,0%         |
| Soins dentaires: orthodontie | 3,5          | 7,2%          |
| <b>TOTAL</b>                 | <b>48,2</b>  | <b>100,0%</b> |

\*) Valeur < 48 000 €.

\*\*) Valeur < 14 000 €.

<sup>1)</sup> Traitement hospitalier et ambulatoire; toutefois, pour les médecins dentistes, les traitements à l'hôpital sont peu fréquents.

En 2004 les dépenses pour soins médico-dentaires ont augmenté de 15,4% contre 7,8% en 2003. Les causes de cette progression sont identiques à celles mentionnées plus haut concernant les honoraires des médecins.

### Les dépenses en médicaments (en dehors des hôpitaux)

Avec 132,6 millions € en 2004, soit 11,0% des frais pour soins de santé, les dépenses en pharmacie du secteur extra-hospitalier occupent le 3e rang des prestations en nature après les soins hospitaliers et les soins médicaux. Le taux de croissance des dépenses en médicaments a atteint 6,3% en 2004.

Le tableau suivant donne la répartition des médicaments selon le taux de prise en charge.

**Tableau 23. - Médicaments remboursés en 2004 en milieu extra-hospitalier au Luxembourg (en millions EUR)**

|                               | Montant 2004 | En % du total |
|-------------------------------|--------------|---------------|
| Médicaments remboursés:       |              |               |
| - au taux normal (80%)        | 74,0         | 55,8%         |
| - au taux réduit (40%)        | 4,8          | 3,6%          |
| - au taux préférentiel (100%) | 53,8         | 40,6%         |
| <b>TOTAL</b>                  | <b>132,6</b> | <b>100,0%</b> |

En 2004 on constate que ce sont les frais pour médicaments à remboursement préférentiel (100%) dont l'augmentation a été la plus sensible.

En règle générale l'augmentation des frais des médicaments est imputable à une large part à un renchérissement des médicaments. L'augmentation du volume des prescriptions par patient n'y intervient qu'en deuxième lieu. Il faut mentionner également que la prescription de génériques comme moyen de contenir la progression des dépenses pharmaceutiques, est peu pratiquée au Luxembourg.

### Les soins hospitaliers

Un premier volet de cette partie consacrée aux soins hospitaliers expose brièvement l'évolution des frais. Un deuxième volet analyse certains aspects de l'utilisation de l'infrastructure hospitalière. Ce volet ne concerne que les hôpitaux aigus (sans CHNP, Clinique de Steinfort).

Les budgets des hôpitaux se composent de deux volets distincts: les frais fixes non liés à l'activité et les frais variables directement proportionnels à l'activité.

Les frais médicaux, tous facturés à l'acte, ne sont pas inclus dans les budgets hospitaliers.

Suite aux différentes fusions d'hôpitaux et de cliniques, le nombre d'établissements budgétisés a été ramené, au cours des années 2003 et 2004, de 18 à 14 unités.

Les frais fixes négociés en 2004 représentent 78,5% du total des frais hospitaliers.

Avec près de 80% des frais fixes négociés, les frais de personnel devançant de loin tous les autres postes de frais. L'évolution des ETP (équivalents temps plein) pour 2004 se situe à 2,2%. (Ce chiffre est provisoire dans la mesure où l'UCM n'a pas pu trouver de consensus avec tous les établissements budgétisés). La hausse importante des frais de personnel provient avant tout des retombées d'un accord salarial conclu en 2004. Cet accord prévoyait également un paiement rétroactif pour 2003, qui a dû être comptabilisé en 2004, s'ajoutant ainsi au coût de la revalorisation des salaires de 4,88% pour cette même année.

Le deuxième poste d'importance est celui des frais d'amortissement des actifs immobilisés qui a fait un véritable bond en 2004 (+ 44% contre 21% en 2003).

En 3<sup>e</sup> place on trouve les frais d'immeubles et d'équipements qui affichent une croissance de +13,1% ce qui constitue une augmentation de 2 points par rapport à 2003.



Tableau 24. - Evolution du coût du secteur hospitalier <sup>1) 2)</sup> au Luxembourg (en millions EUR)

|                 | 2002         | 2003         | 2004         | Variation en % |              |
|-----------------|--------------|--------------|--------------|----------------|--------------|
|                 |              |              |              | 2002/03        | 2003/04      |
| Frais fixes     | 325,5        | 353,6        | 400,3        | 8,6%           | 13,2%        |
| Frais variables | 83,9         | 90,2         | 109,5        | 7,5%           | 21,4%        |
| <b>TOTAL</b>    | <b>409,4</b> | <b>443,8</b> | <b>509,8</b> | <b>8,4%</b>    | <b>14,9%</b> |

1) Données ajustées en tenant compte des dotations et prélèvements aux provisions pour prestations.

2) Sans les honoraires médicaux.

Le tableau ci-dessus indique les frais hospitaliers inscrits aux décomptes respectifs de l'UCM. Cependant, ces chiffres ne rendent pas compte des dépenses hospitalières réellement engagées pendant les exercices sous revue. En effet, en raison de la possibilité d'une rectification individuelle des budgets des hôpitaux, les dépenses réelles ne peuvent être constatées qu'avec un certain décalage, à l'aide de statistiques basées sur l'année de prestation.

### Les admissions à l'hôpital

Le nombre d'admissions pour 100 000 habitants s'élève en 2004 en moyenne générale à 18 940 cas. Ce rapport a été calculé par référence à la population protégée résidente.

Graphique 18. - Nombre d'admissions pour 100 000 habitants, par groupes d'âge et par sexe \*)

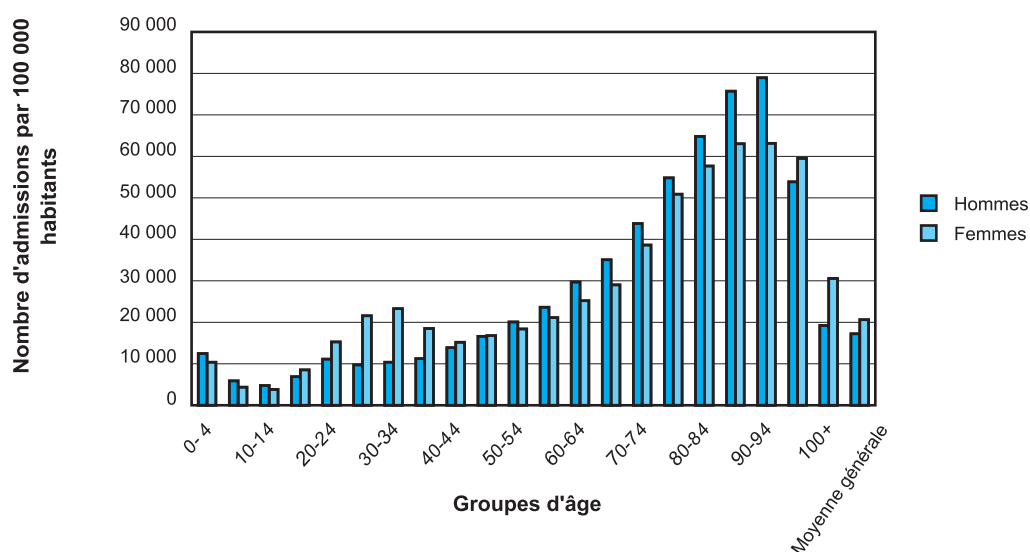

\*) Rapport calculé par rapport à la population protégée résidente.

Le nombre élevé des admissions auprès des femmes âgées entre 20 et 40 ans est dû en grande partie aux accouchements qui sont la première cause d'hospitalisations auprès des femmes.

## Les diagnostics de sortie

Le tableau suivant indique le classement en ordre décroissant des 20 premières causes d'hospitalisations pour hommes et femmes. Ces 20 causes couvrent en 2004, pour les hommes et les femmes, plus de 60% du total des admissions en hospitalisation complète (au moins un jour et une nuit).

Tableau 25. - Les 20 premières causes d'hospitalisations en 2004 dans les hôpitaux aigus <sup>1)</sup>

| Hommes |  |      | Femmes |   |       | TOTAL |   |      |
|--------|--|------|--------|---|-------|-------|---|------|
| 1      | Tumeurs malignes C00-C97   | 8,5% | 1      | Accouchement O80-O84  | 10,9% | 1     | Tumeurs malignes C00-C97  | 7,5% |
| 2      | Cardiopathies ischémiques I20-I25  | 6,9% | 2      | Tumeurs malignes C00-C97  | 6,6%  | 2     | Accouchement O80-O84  | 6,0% |
| 3      | Arthropathies M00-M25  | 5,5% | 3      | Arthropathies M00-M25   | 6,0%  | 3     | Arthropathies M00-M25   | 5,8% |
| 4      | Autres maladies des voies respiratoires supérieures J30-J39                  | 4,4% | 4      | Hospitalisations dont le diagnostic de sortie n'est pas connu                                   | 4,0%  | 4     | Cardiopathies ischémiques I20-I25   | 4,8% |
| 5      | Hospitalisations dont le diagnostic de sortie n'est pas connu                | 3,7% | 5      | Affections du cristallin H25-H28  | 3,7%  | 5     | Hospitalisations dont le diagnostic de sortie n'est pas connu                                   | 3,8% |
| 6      | Autres formes de cardiopathies I30-I52                                       | 3,5% | 6      | Autres maladies des voies respiratoires supérieures J30-J39                                     | 3,2%  | 6     | Autres maladies des voies respiratoires supérieures J30-J39                                     | 3,7% |
| 7      | Troubles mentaux liés à l'utilisation de substances psycho-actives F10-F19   | 3,5% | 7      | Autres formes de cardiopathies I30-I52  | 3,1%  | 7     | Autres formes de cardiopathies I30-I52  | 3,3% |
| 8      | Dorsopathies M40-M54   | 3,4% | 8      | Cardiopathies ischémiques I20-I25   | 3,0%  | 8     | Affections du cristallin H25-H28  | 3,2% |
| 9      | Hernies K40-K46  | 3,4% | 9      | Tumeurs bénignes D10-D36  | 2,8%  | 9     | Dorsopathies M40-M54  | 3,1% |
| 10     | Maladies des organes génitaux de l'homme N40-N51                             | 3,3% | 10     | Dorsopathies M40-M54  | 2,8%  | 10    | Troubles mentaux liés à l'utilisation de substances psycho-actives F10-F19                      | 2,2% |
| 11     | Affections épisodiques et paroxystiques G40-G47                              | 2,7% | 11     | Affections non inflammatoires de l'appareil génital de la femme N80-N98                         | 2,6%  | 11    | Hernies K40-K46   | 2,2% |
| 12     | Affections du cristallin H25-H28   | 2,5% | 12     | Troubles de l'humeur affectifs F30-F39  | 2,4%  | 12    | Affections épisodiques et paroxystiques G40-G47   | 2,1% |
| 13     | Maladies des artères, artérioles et capillaires I70-I79                      | 2,1% | 13     | Autres maladies de l'intestin K55-K63   | 2,0%  | 13    | Autres maladies de l'intestin K55-K63   | 2,0% |
| 14     | Autres maladies de l'intestin K55-K63  | 2,0% | 14     | Maladies des veines, des vaisseaux et des ganglions lymphatiques, non classées ailleurs I80-I89 | 2,0%  | 14    | Troubles de l'humeur affectifs F30-F39  | 2,0% |
| 15     | Lithiases urinaires N20-N23  | 1,7% | 15     | Maladies de la vésicule biliaire, des voies biliaires et du pancréas K80-K87                    | 1,7%  | 15    | Tumeurs bénignes D10-D36  | 2,0% |
| 16     | Maladies chroniques des voies respiratoires inférieures J40-47               | 1,5% | 16     | Affections épisodiques et paroxystiques G40-G47   | 1,7%  | 16    | Maladies des veines, des vaisseaux et des ganglions lymphatiques, non classées ailleurs I80-I89 | 1,6% |
| 17     | Troubles de l'humeur affectifs F30-F39                                       | 1,5% | 17     | Hernies K40-K46   | 1,2%  | 17    | Maladies de la vésicule biliaire, des voies biliaires et du pancréas K80-K82                    | 1,5% |
| 18     | Lésions traumatiques de la tête S00-S09                                      | 1,4% | 18     | Troubles mentaux liés à l'utilisation de substances psycho-actives F10-F19                      | 1,2%  | 18    | Maladies des organes génitaux de l'homme N40-N51  | 1,5% |
| 19     | Lésions traumatiques du genou et de la jambe S80-S89                         | 1,4% | 19     | Maladies de l'oesophage, de l'estomac et du duodénum K20-K31                                    | 1,1%  | 19    | Affections non inflammatoires de l'appareil génital de la femme N80-N98                         | 1,5% |
| 20     | Maladies de la vésicule biliaire, des voies biliaires et du pancréas K80-K82 | 1,3% | 20     | Symptômes et signes généraux R50-R69  | 1,1%  | 20    | Maladies des artères, artérioles et capillaires I70-I79   | 1,4% |

<sup>1)</sup> D'après la classification CIM 10 (Classification Internationale des Maladies 10e édition).

Si on fait abstraction de l'accouchement du côté des femmes, on constate que la première cause d'hospitalisation aussi bien pour les femmes que pour les hommes, ce sont les tumeurs malignes. En 3<sup>e</sup> place on trouve à rang égal pour les deux sexes, les arthropathies. En négligeant toujours les cas d'accouchement, et en considérant l'ensemble de la population, ce sont les tumeurs malignes, les arthropathies et les cardiopathies ischémiques qui sont les premières causes d'hospitalisation et représentent 18,1% du total des admissions (sans les hospitalisations de jour). En ce qui concerne les autres pathologies, leur incidence varie sensiblement entre les hommes et les femmes.

On constate également que des efforts seront nécessaires pour améliorer la qualité de l'information sur les causes d'hospitalisation. 3,8% du total des hospitalisations rangent sous "diagnostic inconnu" et 1,2% sont classées sous "symptômes et signes généraux".

#### La durée de séjour dans les hôpitaux aigus

Pour évaluer la durée moyenne de séjour (DMS) il faut distinguer entre une *hospitalisation normale*, qui comprend au moins un jour et une nuit à l'hôpital, et une *hospitalisation de jour* dont la durée se limite à la seule journée, voire une fraction de journée. L'hospitalisation de jour est mentionnée à part et elle n'est pas prise en compte pour le calcul de la DMS. Un passage en polyclinique n'est pas considéré comme hospitalisation.

Graphique 19. - Durée moyenne de séjour en 2004 calculée par groupes d'âge et par sexe

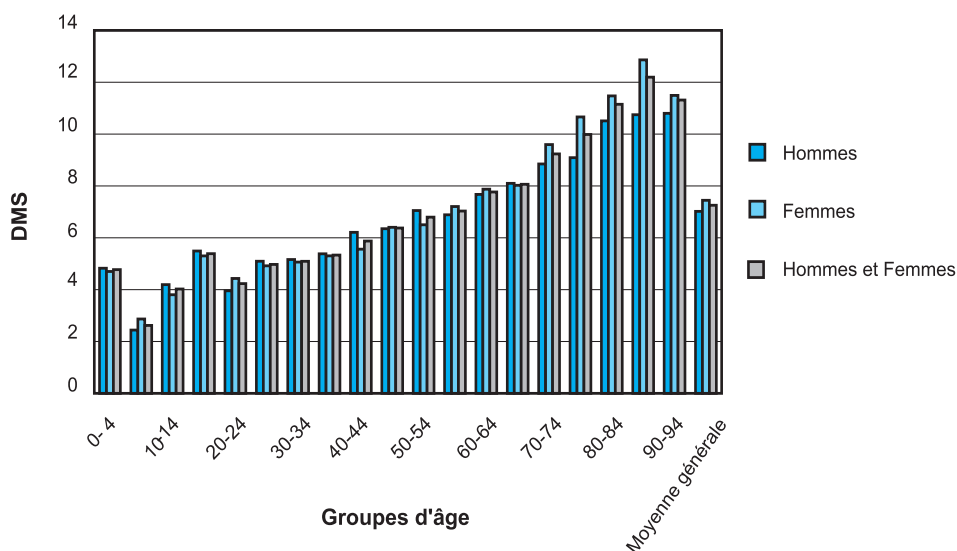

Graphique 20. - Répartition des cas d'hospitalisation selon la durée en 2004 (hôpitaux aigus)

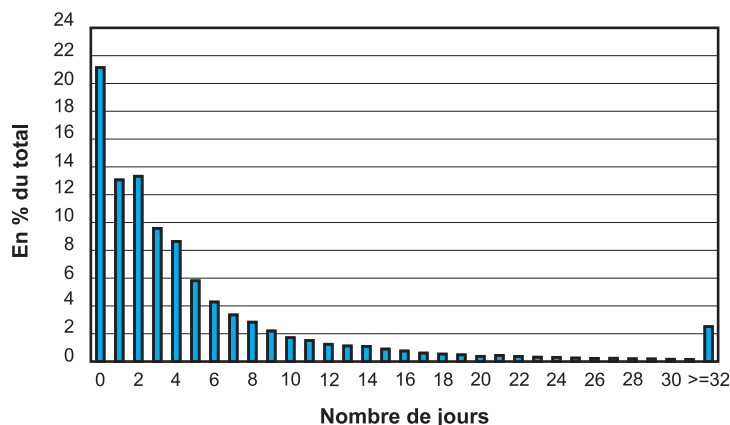

En 2004 66% des patients ont eu une durée de séjour inférieure à 4 jours et 76% des patients séjournent moins de 7 jours à l'hôpital.

Graphique 21. - Nombre de cas d'hospitalisations de jour en 2004 par groupes d'âge (hôpitaux aigus)

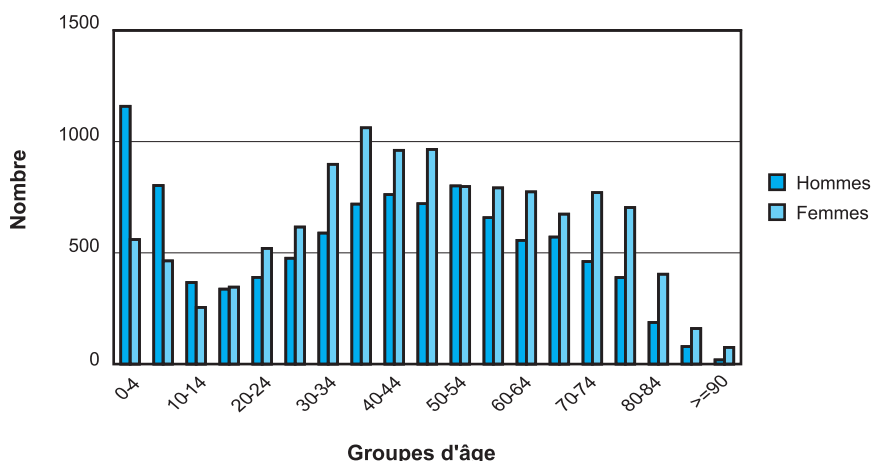

En 2004 la durée moyenne de séjour était de 7,3 jours, donc très légèrement au-dessous du niveau de 2003 (7,4 jours). Pendant cette même période le nombre d'hospitalisations de jour a progressé de 4,3%. La part des hospitalisations de jour par rapport au total des admissions à l'hôpital augmente continuellement. Elle s'élevait à 21,1% en 2004, contre 18,4% en 2001.

Tableau 26. - Evolution de la durée de séjour dans les hôpitaux aigus \*)

|  | 2001   | 2002   | 2003   | 2004   |
|--|--------|--------|--------|--------|
| Durée moyenne de séjour **)                    | 7,5    | 7,5    | 7,4    | 7,3    |
| Evolution annuelle en %                        | -0,6%  | 0,4%   | -1,7%  | -1,4%  |
| Nombre de cas d'hospitalisation de jour (HDJ)  | 18 014 | 19 566 | 20 996 | 21 909 |
| Evolution annuelle en %                        | 11,4%  | 8,6%   | 7,3%   | 4,3%   |
| Rapport nombre HDJ/N. total d'hospitalisations | 18,4%  | 19,5%  | 20,6%  | 21,1%  |

\*) A l'exclusion des centres de rééducation psychiatrique et gériatrique.

\*\*) Concerne uniquement les hospitalisations comportant au moins une nuit à l'hôpital.

### Les soins des autres professions de santé

Tableau 27. - Les soins des autres professions de santé: prestations en 2004 (en millions EUR)

|  | Montant 2004 | En % du total |
|--|--------------|---------------|
| Soins infirmiers (secteur extra-hospitalier) <sup>1)</sup> | 20,7         | 48,7%         |
| Massages-kinésithérapie                                    | 20,8         | 49,0%         |
| Orthophonie  | 0,4          | 0,9%          |
| Psychomotriciens   | 0,5          | 1,1%          |
| Sages-femmes   | 0,1          | 0,3%          |
| <b>TOTAL</b>   | <b>42,6</b>  | <b>100,0%</b> |

<sup>1)</sup> Montants ajustés en fonction des dotations et prélèvements aux provisions pour prestations. Les dotations respectivement prélèvements aux provisions sont dus à des retards de facturation des prestations infirmières de la part des établissements et réseaux d'aides et de soins travaillant dans le domaine de l'assurance dépendance.

En 2004 les frais relatifs aux soins des autres professions de santé ont augmenté de 11,8% par rapport à 2003.

Les frais pour soins infirmiers marquent une hausse importante par rapport à 2003. Cette hausse est liée avant tout à l'augmentation du volume des soins pour personnes dépendantes à domicile et dans les établissements d'aides et de soins.

#### *Les examens de laboratoire*

La croissance des frais pour laboratoires était extrêmement marquée en 2004 (+18,4). Le taux moyen de croissance annuelle s'est élevé à 13,5% pour la période 2000-2004.

**Tableau 28. - Les analyses de laboratoire (secteur extra-hospitalier)**

|      | Montant | Evolution en % |
|------|---------|----------------|
| 2000 | 23,0    |                |
| 2001 | 26,7    | 16,1%          |
| 2002 | 27,9    | 4,6%           |
| 2003 | 32,3    | 15,7%          |
| 2004 | 38,2    | 18,1%          |

#### *Les moyens curatifs et adjuvants*

Ces prestations ont augmenté de 8,9% en 2004 et de 8,7% en moyenne annuelle pour la période 2000-2004.

**Tableau 29. - Les moyens curatifs et adjuvants en 2004 (en millions EUR)**

|  | Montant     | En % du total |
|--|-------------|---------------|
| Prothèses et autres moyens accessoires | 15,0        | 59,2%         |
| Opticiens                              | 9,0         | 35,3%         |
| Produits sanguins                      | 1,4         | 5,5%          |
| <b>TOTAL</b>                           | <b>25,3</b> | <b>100,0%</b> |

#### *Les rééducations et cures*

**Tableau 30. - Les rééducations et cures en 2004 (en millions EUR)**

|                        | Montant    | En % du total |
|------------------------|------------|---------------|
| Frais de cures, dont   | 8,4        | 97,8%         |
| <i>frais de séjour</i> | 2,5        | 29,0%         |
| Cures de convalescence | 0,2        | 2,2%          |
| <b>TOTAL</b>           | <b>8,6</b> | <b>100,0%</b> |

Les frais pour rééducation et cures ont progressé de 3,4% par rapport à l'année 2003.

Tableau 31. - Autres prestations en 2004 (en millions EUR)

|  | Montant     | En % du total |
|--|-------------|---------------|
| Médecine préventive dont: <sup>1)</sup>    | 3,9         | 27,0%         |
| programme mère- enfant                     | 1,5         | 10,5%         |
| programmes de dépistage et de vaccinations | 1,6         | 11,3%         |
| autres                                     | 0,7         | 5,1%          |
| Frais de voyage et de transport            | 6,8         | 47,3%         |
| Indemnités funéraires                      | 3,7         | 25,7%         |
| <b>TOTAL</b>                               | <b>14,5</b> | <b>100,0%</b> |

1) Pour plus de détails voir partie statistique: section 3, tableau 3.1.8.

Les prestations de médecine préventive ont connu une nette hausse en 2004 (+29,5%) suite à une meilleure utilisation de l'offre dans ce domaine. Toutefois ces chiffres ne sont pas exhaustifs, étant donné que seulement une partie des prestations médicales dans ce domaine est identifiable à partir de la nomenclature des médecins.

Le taux de couverture vaccinale contre la grippe, pour les personnes âgées de 65 ans et plus, a évolué de 42,8% en 2001 à 51,0% en 2004.

#### Les prestations en nature de maternité

Les frais liés au forfait d'accouchement ont augmenté de 11,7% en 2004 alors que l'augmentation du nombre d'accouchements était de 4,1%.

Tableau 32. - Les prestations en nature de maternité en 2004 au Luxembourg (en millions EUR)

|                                   | Montant     | En % du total |
|-----------------------------------|-------------|---------------|
| <b>Prestations au Luxembourg</b>  |             |               |
| - Honoraires médicaux             | 2,0         | 10,9%         |
| - Honoraires pour sages-femmes *) | 0,1         | 0,4%          |
| - Forfaits d'accouchement         | 15,4        | 85,3%         |
| - Produits diététiques            | 0,6         | 3,4%          |
| <b>TOTAL</b>                      | <b>18,1</b> | <b>100,0%</b> |

\*) Travaillant en profession libérale.

Voici l'évolution des prestations en nature de maternité à partir de 1999:

Tableau 33. - Evolution des prestations en nature de maternité à partir de 1999 \*\*\*)

|   | Variation en % |               |              |              |              | Taux moyen de variation 1999/2004 |
|---|----------------|---------------|--------------|--------------|--------------|-----------------------------------|
|   | 1999/2000      | 2000/01       | 2001/02      | 2002/03      | 2003/04      |                                   |
| <b>Prestations au Luxembourg</b>                      |                |               |              |              |              |                                   |
| - Honoraires médicaux                                 | 15,5%          | - 6,1%        | 7,8%         | 20,5%        | 19,8%        | 11,0%                             |
| - Honoraires pour sages-femmes *)                     | 27,0%          | -14,4%        | 10,2%        | -11,3%       | 28,1%        | 6,3%                              |
| - Forfaits d'accouchement                             | 8,1%           | - 3,7%        | 6,5%         | 1,7%         | 11,1%        | 4,6%                              |
| - Produits diététiques                                | 10,3%          | - 7,5%        | 18,2%        | -7,0%        | 2,1%         | 2,8%                              |
| <b>TOTAL</b>  | <b>8,9%</b>    | <b>- 4,1%</b> | <b>7,0%</b>  | <b>2,9%</b>  | <b>11,7%</b> | <b>5,1%</b>                       |
| <b>Variation du nombre annuel d'accouchements **)</b> | <b>3,6%</b>    | <b>- 3,3%</b> | <b>-2,6%</b> | <b>-0,9%</b> | <b>4,1%</b>  | <b>0,1%</b>                       |

\*) Travaillant en profession libérale.

\*\*) Accouchements dont les frais sont pris en charge par la sécurité sociale.

\*\*\*) Sans les prestations servies à l'étranger.

Remarque: L'augmentation très importante des honoraires médicaux en 2003 et 2004 est due à la prise en charge de l'anesthésie péridurale par l'assurance maladie maternité en cas d'accouchement (Règlement grand-ducal du 17 mars 2003 Mém. A-37 du 27 mars 2003, page 606) et au relèvement du tarif pour honoraires médicaux en 2004 (moyenne annuelle 6,2%).

### 3.1.2. Les soins de santé de la population résidente: point de vue statistique

#### Remarque méthodologique

Les données statistiques ci-après concernent uniquement la population résidente ainsi que les prestataires de soins installés au Luxembourg. Cette limitation du champ d'observation est conditionnée par les différences structurelles entre les différents systèmes nationaux d'assurance maladie. En effet les différences entre les nomenclatures, les tarifs et les modes de remboursement respectifs ne permettent pas d'établir des statistiques valables incluant les prestations à l'étranger.

Les données ont été tirées de fichiers basés sur la date de la prestation des soins. Sachant que ces fichiers subissent des mises à jour continues et que le recul par rapport à l'année sous revue est assez petit comparé au délai accordé aux assurés pour la demande de remboursement (2 ans), les chiffres concernant l'année d'observation la plus récente sont à considérer comme données provisoires.

#### 3.1.2.1. La consommation moyenne de soins de santé par personne protégée

En 2004, les caisses de maladie ont remboursé en moyenne annuelle et par personne, un montant de 2 190 € pour les prestations en nature.

La consommation médicale de la population est très inégale. Ainsi 13,1% des personnes protégées n'ont pas profité d'un remboursement de frais par leur caisse de maladie.

En ce qui concerne les personnes ayant profité d'une indemnisation, les écarts entre les différents montants sont considérables:

- La moitié des personnes a bénéficié d'un remboursement inférieur à 742 €.
- Plus de trois quarts des personnes (78%) ont touché un montant inférieur à la moyenne annuelle de 2 190 €.
- 2% des patients (soit 8 475 personnes) ont eu des remboursements supérieurs à 15 540 €.
- Le remboursement le plus élevé pour une seule personne en 2004 était de 482 000 €.

En analysant le niveau des remboursements individuels on a pu constater que la distribution des soins est inégale parmi la population ayant bénéficié de soins. On arrivera à la même conclusion en examinant la part dans la consommation totale annuelle, d'un pourcentage donné de patients.

| Pourcentage de patients | Part de la consommation totale |
|-------------------------|--------------------------------|
| 50% bénéficient de      | 7,3%                           |
| 75% bénéficient de      | 21,1%                          |
| 98% bénéficient de      | 70,1%                          |

Si on fait la différence avec les 2% de patients restants on voit qu'une grande partie des moyens, en l'occurrence 30% de la consommation totale, est consacrée à une très petite minorité de patients.

Partant de cette constatation, il est intéressant de comparer la répartition des soins de santé de l'ensemble de tous les patients avec celle des 2% de patients qui ont eu la consommation de soins la plus élevée.

**Tableau 34. - Répartition des soins de santé pour l'ensemble des patients et pour les 2% de malades ayant eu la consommation la plus élevée en 2004 (en % du total)**

|                                | Ensemble des patients | Les 2% de patients les plus coûteux |
|--------------------------------|-----------------------|-------------------------------------|
| Soins médicaux                 | 20,5%                 | 12,1%                               |
| Soins médico-dentaires         | 4,7%                  | 0,3%                                |
| Pharmacie (extra-hospitalière) | 14,6%                 | 6,5%                                |
| Hôpitaux                       | 47,1%                 | 74,3%                               |
| Autres soins                   | 13,0%                 | 7,0%                                |
| <b>TOTAL</b>                   | <b>100,0%</b>         | <b>100,0%</b>                       |

Dans cette répartition par catégorie de soins on peut surtout constater dans le cas des derniers 2% de patients, l'importance des frais d'hospitalisation et la diminution relative de la part des soins médicaux de ce groupe par rapport à l'ensemble des patients.

Toujours est-il que pour ces 2% de patients, la moyenne des soins médicaux est plus de 9 fois plus élevée, celle des médicaments (en extra-hospitalier) 7,6 fois, et celle des hospitalisations près de 23 fois plus élevée que pour l'ensemble des patients.

### 3.1.2.2. La répartition des soins de santé selon l'âge et le sexe des bénéficiaires

La série qui suit a pour but d'illustrer comment le montant remboursé par patient dépend:

- du type de prestation,
- d'une éventuelle hospitalisation du patient,
- de l'âge du patient, ou encore
- du sexe du patient.

Les graphiques 22 à 26 illustrent les types de soins suivants:

- total des prestations pour soins de santé,
- total des prestations pour soins de santé, ventilé en traitement stationnaire et traitement ambulatoire,
- les soins médicaux,
- les frais pharmaceutiques extra-hospitaliers,
- les soins médico-dentaires.

Les montants moyens par personne sont exprimés en EUR.

**Graphique 22. - Soins de santé 2004: Montant moyen remboursé par patient**

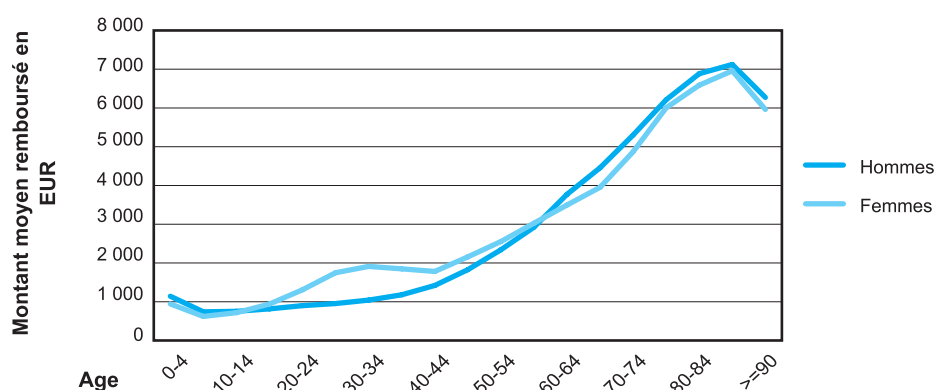



Graphique 23. - Soins de santé 2004: Traitement ambulatoire et stationnaire - Montant moyen remboursé par patient

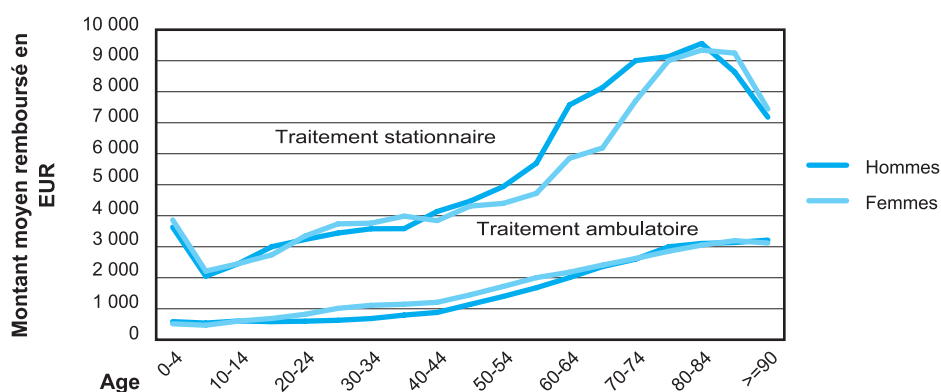

Graphique 24. - Soins médicaux en 2004: Traitement ambulatoire et stationnaire - Montant moyen remboursé par patient

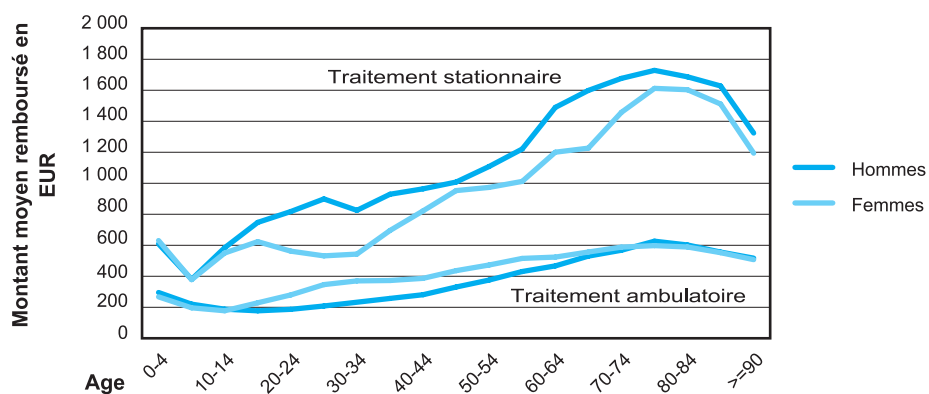

Graphique 25. - Frais pharmaceutiques extra-hospitaliers en 2004: Montant moyen remboursé par patient

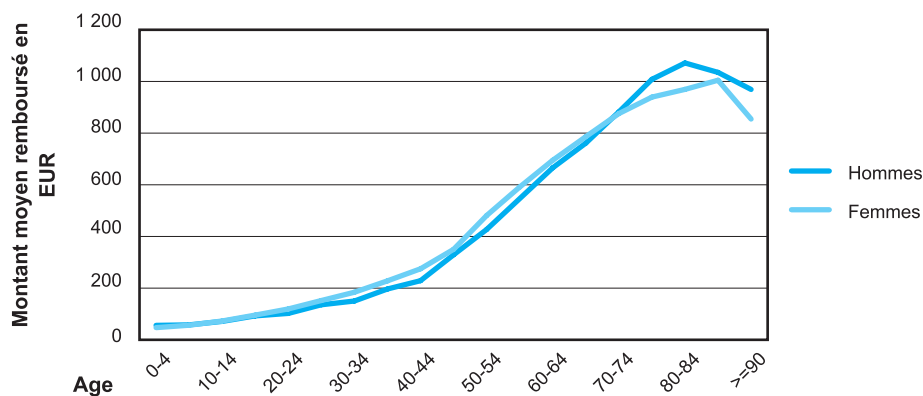

Graphique 26. - Soins médico-dentaires (y compris prothèses et orthodontie) en 2004: Montant moyen remboursé par patient

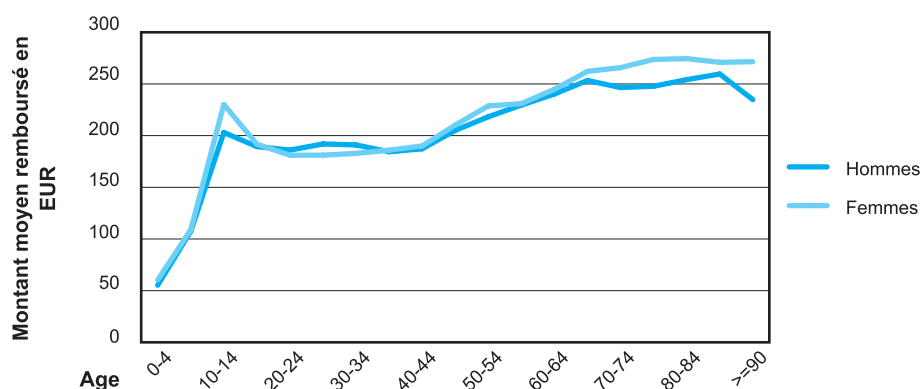

### 3.1.3. Les prestations de soins de santé à l'étranger

Les prestations de soins de santé à l'étranger constituent 13,0% des prestations en nature liquidées en 2004, contre 16,2% en 2003. La régression des frais en 2004 par rapport à ceux constatés auparavant est due essentiellement à un retard de facturation de certaines institutions étrangères.

Presque trois quarts des frais couvrent les soins de santé des assurés luxembourgeois résidant à l'étranger, dont la grande majorité sont des travailleurs frontaliers. Les autres prestations concernent des assurés résidant au Luxembourg et soignés à l'étranger.

Pour avoir un aperçu plus détaillé de ces prestations il y a lieu de se reporter à la sous-section 3.1.10. de la partie statistique de ce rapport.

Tableau 35. - Les prestations en nature servies à l'étranger (en millions EUR)

|   | 2002         | 2003         | 2004         | Taux de variation en % |               |
|---|--------------|--------------|--------------|------------------------|---------------|
|   |              |              |              | 2002/03                | 2003/04       |
| <b>Prestations de soins de santé, dont:</b>                           | <b>157,0</b> | <b>171,0</b> | <b>146,9</b> | <b>8,9%</b>            | <b>-14,1%</b> |
| <i>Conventions internationales (tiers payant)</i>                     | <i>152,1</i> | <i>165,9</i> | <i>141,2</i> | <i>9,1%</i>            | <i>-14,9%</i> |
| <i>Autres prestations à l'étranger (remboursement de prestations)</i> | <i>4,9</i>   | <i>5,1</i>   | <i>5,7</i>   | <i>4,7%</i>            | <i>10,5%</i>  |
| Prestations de maternité  | 6,1          | 6,2          | 5,3          | 0,7%                   | -15,2%        |
| Indemnités funéraires   | 0,1          | 0,1          | 0,1          | 13,6%                  | -17,5%        |
| <b>TOTAL DES PRESTATIONS</b>  | <b>163,2</b> | <b>177,3</b> | <b>152,2</b> | <b>8,6%</b>            | <b>-14,2%</b> |

## 3.2. Les prestations en espèces

### 3.2.1. Les prestations en espèces de maladie

#### La gestion 29.1c CAS

Elle concerne les salariés ne bénéficiant pas de la conservation de la rémunération en cas de maladie, c'est-à-dire presque tous les salariés ouvriers. Puisque pour ces assurés la caisse de maladie compétente doit intervenir dès le premier jour de maladie, cette gestion est la plus importante du point de vue financier.

Le graphique ci-après montre l'évolution du niveau des prestations comparée à celle du nombre des affiliés.

Graphique 27. - Gestion 29.1c: Evolution des prestations et du nombre des assurés

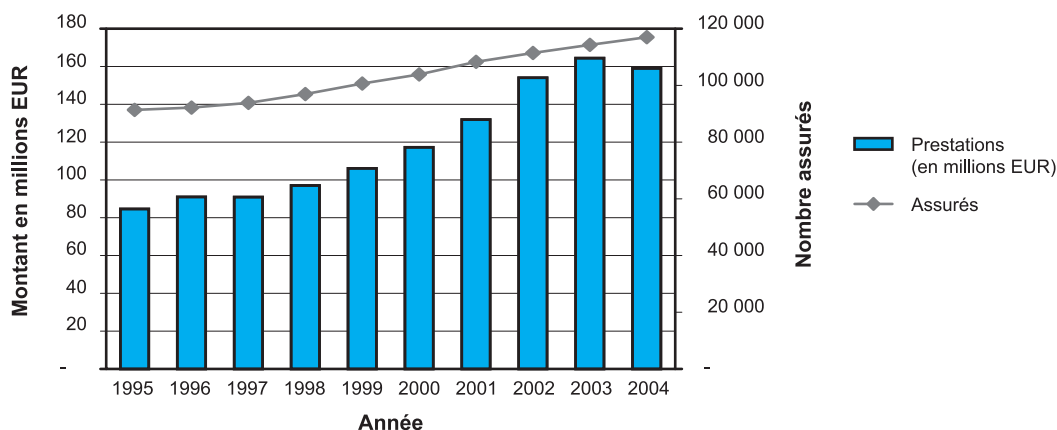

Pendant la période 1998-2003 les divergences entre le niveau des prestations et l'évolution du nombre des assurés avait évolué de telle manière que l'équilibre financier de cette gestion était gravement compromis.

On constate une amélioration sensible de la situation en 2004 où le niveau des prestations a diminué de 3,3% par rapport à l'année précédente. Des statistiques plus détaillées concernant l'évolution des congés de maladie sont présentées dans la partie statistique (chapitre 3.3.) de ce rapport.

#### La gestion 29.1b CAS

Elle concerne les assurés salariés (principalement des employés), bénéficiant, en cas de maladie, de la continuation légale ou conventionnelle de la rémunération pendant le mois en cours et les trois mois subséquents, ainsi que les non-salariés.

Voici pour la gestion 29.1b CAS l'évolution du niveau des prestations comparée à celle du nombre des affiliés.

Graphique 28. - Gestion 29.1b: Evolution des prestations et du nombre des assurés

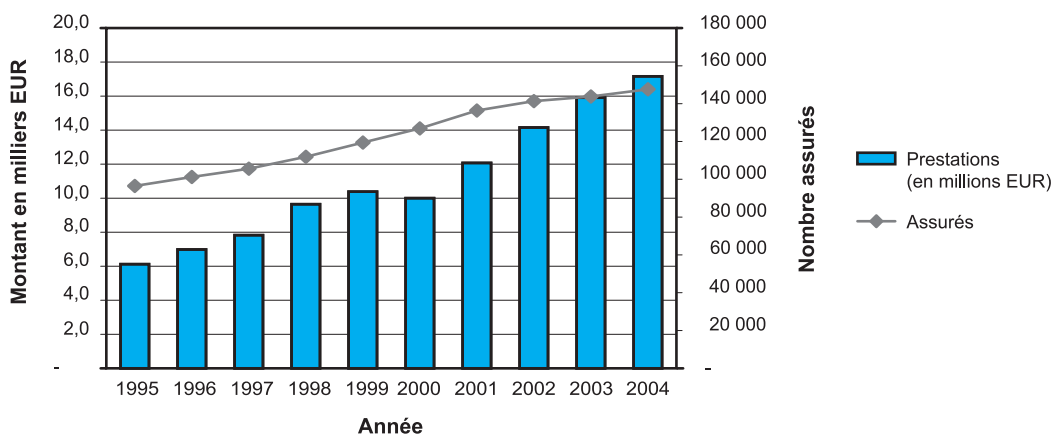

Pour cette gestion on observe une explosion des coûts à partir de 2001. Même si on constate un ralentissement des dépenses en 2004 (+7,8% au lieu de 12,4% en 2003), il n'y a pas de véritable renversement de tendance et les dépenses augmentent plus vite que les rentrées en cotisations qui affichaient une croissance de seulement 5,4% en 2004, soit une différence de 2,4 points.

Des statistiques plus détaillées concernant l'évolution des congés de maladie sont présentées dans la partie statistique (chapitre 3.3.) de ce rapport.

### 3.2.2. Les indemnités pécuniaires de maternité

Les prestations en espèces de maternité sont servies à toutes les femmes actives, assurées à titre obligatoire et ne profitant pas de la conservation de leur rémunération en cas de maladie ou de maternité en vertu de dispositions statutaires ou conventionnelles. La catégorie des indemnités pécuniaires de maternité comprend aussi d'autres éléments de prestations financées également par l'Etat. Ce sont le congé d'accueil, la dispense de travail pour femmes enceintes et le congé pour raisons familiales. Le détail de ces prestations est repris à la section 3.3.3. de la partie statistique de ce rapport.

En 2004 le montant des prestations en espèces de maternité et prestations assimilées (y compris la part patronale dans les cotisations) a atteint 74,3 millions €, soit 8,6% de plus qu'en 2003.

Le tableau suivant montre la répartition par âge des bénéficiaires d'indemnités pécuniaires de maternité pour les trois dernières années, ainsi que les variations annuelles moyennes par groupe d'âge.

Tableau 36. - Nombre et âge des bénéficiaires d'indemnités pécuniaires de maternité

| Groupes d'âge | 2002         |               | 2003         |               | 2004         |               | Variation annuelle moyenne en % |
|---------------|--------------|---------------|--------------|---------------|--------------|---------------|---------------------------------|
|               | Nombre       | En % du total | Nombre       | En % du total | Nombre       | En % du total |                                 |
| <20 ans       | 30           | 0,6%          | 15           | 0,3%          | 13           | 0,2%          | -34,2%                          |
| 20-24         | 516          | 10,9%         | 478          | 10,0%         | 408          | 7,8%          | -11,1%                          |
| 25-29         | 1 694        | 35,9%         | 1 686        | 35,2%         | 1 637        | 31,4%         | -1,7%                           |
| 30-34         | 1 830        | 38,8%         | 1 954        | 40,8%         | 2 031        | 38,9%         | 5,3%                            |
| 35-39         | 579          | 12,3%         | 573          | 11,9%         | 985          | 18,9%         | 30,4%                           |
| =>40 ans      | 64           | 1,4%          | 89           | 1,9%          | 144          | 2,8%          | 50,0%                           |
| <b>TOTAL</b>  | <b>4 713</b> | <b>100,0%</b> | <b>4 795</b> | <b>100,0%</b> | <b>5 218</b> | <b>100,0%</b> | <b>5,2%</b>                     |

Le graphique 29 ci-après permet de mieux visualiser sur une plus longue période l'augmentation du nombre des bénéficiaires et aussi les glissements dans la répartition par âge. Si en 1990 73% des bénéficiaires étaient âgées de moins de 30 ans, on en comptait seulement 39,4% en 2004. On constate que désormais la très grande majorité des bénéficiaires (61%) est âgée de plus de trente ans. Aujourd'hui le plus important groupe de bénéficiaires (39%) se situe dans la tranche d'âge de 30 à 34 ans.

Graphique 29. - Evolution du nombre de bénéficiaires d'indemnités pécuniaires de maternité par groupes d'âge depuis 1990

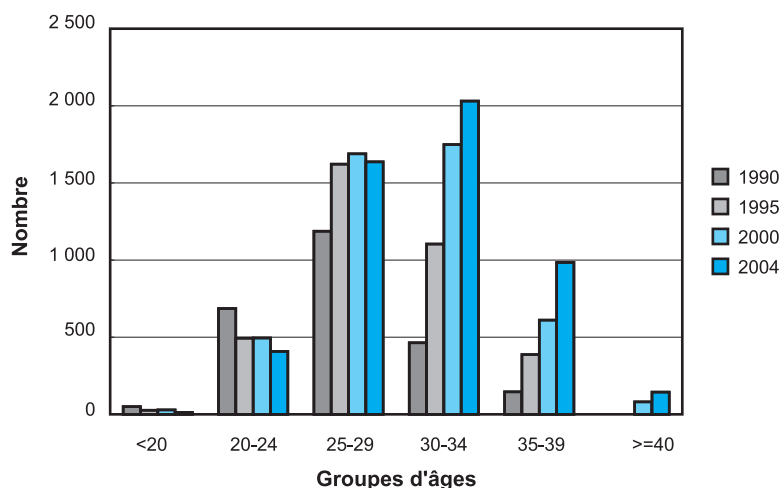

Remarque: Les données se référant au groupe d'âge >=40 pour les années 1990 et 1995 sont incluses dans le groupe 35-39.

## 4. Données financières

### 4.1. Situation financière globale

Le graphique 30 donne un aperçu sur les catégories les plus importantes des recettes et des dépenses courantes de l'assurance maladie maternité en 2004.

Graphique 30. - Recettes et dépenses de l'assurance maladie maternité en 2004 (en % du total)

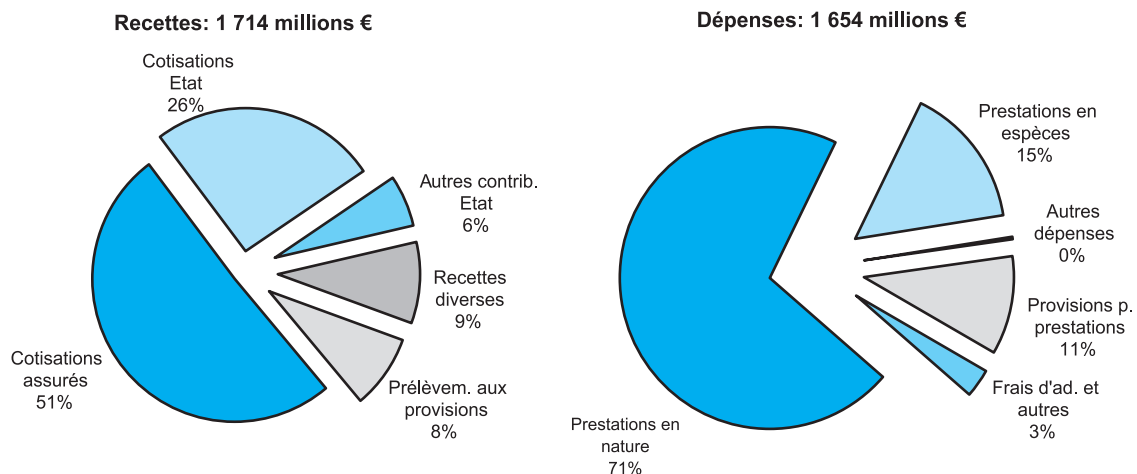

En 2004, les dépenses courantes de l'assurance maladie maternité se sont élevées à 1 654 millions €, dont 1 603 millions € étaient des prestations, provisions pour prestations y comprises.

Tableau 37. - Assurance maladie maternité: Evolution des recettes et dépenses courantes \*) (en millions EUR)

|  | 2003           | 2004           | Variation en%<br>2003/04 |
|--|----------------|----------------|--------------------------|
| <b>RECETTES</b>                                |                |                |                          |
| Cotisations                                    | 827,6          | 871,6          | 5,3%                     |
| Cotisations forfaitaires Etat                  | 419,1          | 441,6          | 5,4%                     |
| Autres contributions de l'Etat                 | 93,3           | 101,0          | 8,3%                     |
| Autres recettes, dont:                         | 148,7          | 299,6          | 101,4%                   |
| Prélèvements aux provisions                    | 123,2          | 144,4          | 17,2%                    |
| Transfert en provenance du régime des pensions | -              | 130,0          | p.m.                     |
| <b>TOTAL DES RECETTES COURANTES</b>            | <b>1 488,8</b> | <b>1 713,8</b> | <b>15,1%</b>             |
| <b>DEPENSES</b>                                |                |                |                          |
| Frais d'administration                         | 49,5           | 49,1           | -0,8%                    |
| Prestations, dont:                             | 1 469,6        | 1 602,7        | 9,1%                     |
| Provisions pour prestations non liquidées      | 144,4          | 175,0          | 21,2%                    |
| Autres dépenses                                | 1,8            | 2,7            | 45,7%                    |
| <b>TOTAL DES DEPENSES COURANTES</b>            | <b>1 521,0</b> | <b>1 654,5</b> | <b>8,8%</b>              |

\*) Pour le détail il faut se rapporter à la section 1 de la partie statistique.

Les cotisations des assurés ont augmenté de 5,3% en 2004 contre 6,6% en 2003. Or, il faut savoir que les taux de croissance observés entre 2001 et 2003 ne reflètent pas la véritable progression des recettes en cotisations. En effet, suite à des procédures comptables introduites en 2001 concernant le calcul des cotisations, le taux de croissance présenté pour 2001 est surévalué et celui de 2002 sous-évalué. Partant donc d'un niveau artificiellement bas pour 2002, on obtient à nouveau une croissance trop élevée pour 2003. La croissance réelle des salaires et donc des cotisations va de pair avec l'évolution de l'emploi.

Les dépenses courantes ont augmenté de 8,8% et les recettes courantes - grâce à un transfert de 130 millions € de la part des caisses de pensions - de 15,1%. Sans cet apport l'évolution des recettes aurait été de seulement 6,4%.

L'appréciation de l'évolution des dépenses comptabilisées est difficile en raison d'un montant très important de provisions pour prestations à liquider. En 2004 le niveau des provisions a augmenté de 21% par rapport à l'année précédente et il représente 15% du total des prestations en nature.

Pour mieux apprécier l'évolution des dépenses et plus particulièrement celle des prestations proprement dites, l'effet des dotations et des prélèvements aux provisions a été neutralisé dans le tableau suivant.

**Tableau 38. - Evolution du total des prestations des caisses de maladie (en millions EUR)**

|                                    | 2000         | 2001         | 2002         | 2003         | 2004         |
|------------------------------------|--------------|--------------|--------------|--------------|--------------|
| <b>Total des prestations</b>       | <b>980</b>   | <b>1 077</b> | <b>1 229</b> | <b>1 325</b> | <b>1 426</b> |
| <i>Evolution en %</i>              | 2,5%         | 9,8%         | 14,1%        | 7,9%         | 7,6%         |
| Provisions: exercice antérieur (-) | -23          | -48          | -106         | -123         | -144         |
| Provisions: même exercice (+)      | 48           | 106          | 123          | 144          | 175          |
| <b>Prestations: Montant apuré</b>  | <b>1 006</b> | <b>1 135</b> | <b>1 246</b> | <b>1 346</b> | <b>1 456</b> |
| <i>Evolution en %</i>              | 6,1%         | 12,9%        | 9,8%         | 8,1%         | 8,2%         |

Le niveau réel des prestations a donc augmenté de 8,2% en 2004.

## 4.2. La gestion prestations en nature: résultat de l'exercice

**Tableau 39. - Gestion des prestations en nature: résumé du décompte financier <sup>1)</sup> (en millions EUR)**

|   | 2003           | 2004           | Variation en %<br>2003/04 |
|---|----------------|----------------|---------------------------|
| <b>PERSONNES PROTEGEES <sup>2)</sup></b>                | <b>578 400</b> | <b>592 816</b> | <b>2,5%</b>               |
| <b>RECETTES</b>   |                |                |                           |
| Cotisations <sup>3)</sup>                               | 1 091,0        | 1 149,6        | 5,4%                      |
| Participation de tiers                                  | 3,4            | 3,5            | 2,9%                      |
| Prélèvements aux provisions pour prestations à liquider | 123,2          | 144,4          | 17,2%                     |
| Autres recettes   | 13,3           | 13,2           | -0,9%                     |
| <b>TOTAL DES RECETTES COURANTES</b>                     | <b>1 230,9</b> | <b>1 310,7</b> | <b>6,5%</b>               |
| <b>DEPENSES:</b>  |                |                |                           |
| Prestations   | 1 054,1        | 1 152,0        | 9,3%                      |
| Dotations aux provisions pour prestations à liquider    | 144,5          | 175,9          | 21,7%                     |
| Frais d'administration                                  | 40,4           | 40,6           | 0,6%                      |
| Autres dépenses   | 1,43           | 2,05           | 43,3%                     |
| <b>TOTAL DES DEPENSES COURANTES</b>                     | <b>1 240,4</b> | <b>1 370,6</b> | <b>10,5%</b>              |
| Taux de cotisation                                      | 5,10%          | 5,10%          | 0,0%                      |
| Nombre-indice du coût de la vie (moyenne annuelle)      | 611,92         | 624,63         | 2,1%                      |

<sup>1)</sup> Pour le détail il faut se rapporter l'annexe 1 de la partie statistique.

<sup>2)</sup> Moyenne annuelle.

<sup>3)</sup> Y compris cotisations Etat.

En 2004 l'écart entre recettes et dépenses s'est creusé davantage avec un déficit des opérations courantes atteignant 60 millions €. Cette évolution défavorable date de 2002. Elle est due à un ralentissement des recettes suite à une réduction du taux de cotisation en cette année-là, mais également à une accélération des dépenses.

### 4.3. Les gestions des prestations en espèces: résultats de l'exercice

Le tableau 40 présente le résultat d'exploitation des deux gestions en 2004.

Tableau 40. - Prestations en espèces: décomptes 2004 <sup>1) 2)</sup> (en millions EUR)

|   | Gestion 29.1c <sup>4)</sup> | Gestion 29.1b <sup>5)</sup> |
|---|-----------------------------|-----------------------------|
| <b>Situation démographique: cotisants <sup>3)</sup></b> | <b>117 000</b>              | <b>147 600</b>              |
| <b>RECETTES</b>   |                             |                             |
| Cotisations   | 135,5                       | 11,7                        |
| Etat: cotisations forfaitaires                          | 15,1                        | 1,3                         |
| Autres recettes, dont:                                  | 136,4                       | 1,5                         |
| <i>Transferts caisses de pension</i>                    | 130,0                       | -                           |
| <b>TOTAL DES RECETTES COURANTES</b>                     | <b>287,0</b>                | <b>14,5</b>                 |
| <b>DEPENSES</b>   |                             |                             |
| Prestations   | 159,0                       | 17,2                        |
| Frais d'administration                                  | 4,9                         | 0,5                         |
| Autres dépenses   | 1,3                         | 0,1                         |
| <b>TOTAL DES DEPENSES COURANTES</b>                     | <b>165,2</b>                | <b>17,8</b>                 |
| <i>Solde des opérations courantes</i>                   | 121,8                       | -3,3                        |
| Taux de cotisation applicable en 2004                   | 4.70%                       | 0,20%                       |
| Nombre-indice du coût de la vie (moyenne annuelle)      |                             | 624,63                      |

<sup>1)</sup> Sans les prestations en espèces de maternité.

<sup>2)</sup> Pour le détail il faut se rapporter à l'annexe 1 de la partie statistique.

<sup>3)</sup> Moyenne annuelle.

<sup>4)</sup> Indemnisation par l'assurance maladie dès le premier jour de maladie.

<sup>5)</sup> Indemnisation par l'assurance maladie à partir du quatrième mois.

Par rapport à l'exercice 2003, les recettes et dépenses courantes des deux gestions ont évolué en 2004 de la manière suivante:

Tableau 41. - Evolution des recettes et des dépenses courantes entre 2002 et 2004

|                  | Evolution recettes courantes |         | Evolution dépenses courantes |         |
|------------------|------------------------------|---------|------------------------------|---------|
|                  | 2002/03                      | 2003/04 | 2002/03                      | 2003/04 |
| Gestion 29.1c    | 4,8%                         | 91,3%   | 6,9%                         | -2,9%   |
| Gestion 29.1b *) | -2,5%                        | 4,8%    | 11,9%                        | 7,9%    |

\*) Abaissement du taux de cotisation de 0,24% à 0,20% en 2002.

En 2004 le niveau de dépenses pour prestations en espèces a évolué différemment pour les deux régimes. Si le rythme de croissance est toujours très soutenu (+7,9%) auprès du régime des employés et indépendants, on peut constater une régression (-2,9%) auprès du régime des ouvriers. Le solde positif des opérations courantes de ce régime est dû cependant exclusivement au transfert de 130 millions de la part des caisses de pension.

#### 4.4. La gestion des prestations de maternité: résultat de l'exercice

Cette gestion englobe à la fois les prestations en nature et les indemnités pécuniaires de maternité, ainsi que certaines prestations assimilées à ces dernières.

Le financement des prestations de maternité est entièrement à charge du budget de l'Etat. L'équilibre financier est donc assuré automatiquement.

Voici les principales données financières pour les exercices 2003 et 2004:

Tableau 42. - Prestations de maternité: résumé du décompte financier <sup>1)</sup> (en millions EUR)

|   | 2003        | 2004         | Variation en %<br>2003/04 |
|---|-------------|--------------|---------------------------|
| <b>RECETTES</b>                                       |             |              |                           |
| Participation de l'Etat:                              | 93,1        | 100,8        | 8,3%                      |
| - frais d'administration et autres frais non ventilés | 2,3         | 3,2          | 36,1%                     |
| - prestations   | 90,8        | 97,6         | 7,5%                      |
| Autres recettes                                       | 0,8         | 0,8          | -6,2%                     |
| <b>TOTAL DES RECETTES COURANTES</b>                   | <b>93,9</b> | <b>101,6</b> | <b>8,1%</b>               |
| <b>DEPENSES</b>                                       |             |              |                           |
| Prestations en nature <sup>2)</sup>                   | 22,4        | 23,3         | 4,3%                      |
| Prestations en espèces <sup>3)</sup>                  | 68,4        | 74,3         | 8,6%                      |
| Frais d'administration                                | 3,2         | 3,1          | -1,6%                     |
| Autres dépenses                                       | 0,0         | 0,1          | 617,3%                    |
| <b>TOTAL DES DEPENSES COURANTES</b>                   | <b>94,0</b> | <b>100,9</b> | <b>7,4%</b>               |
| Nombre-indice du coût de la vie (moyenne annuelle)    | 611,92      | 624,63       | 2,1%                      |

<sup>1)</sup> Pour le détail il faut se rapporter à l'annexe 1 de la partie statistique.  
<sup>2)</sup> Sans les prestations de médecine préventive pour femmes enceintes et enfants en bas âge.  
<sup>3)</sup> Y compris cotisations sur prestations.

#### 4.5. Le système de financement

Pour faire face aux charges qui incombent à l'assurance maladie maternité, l'Union des Caisses de Maladie applique le système de la répartition des charges, avec constitution d'une réserve qui ne peut être inférieure à dix pour cent ni supérieure à vingt pour cent du montant annuel des dépenses (Art. 28 CAS, 1er alinéa).

Le financement de la gestion "prestations de maternité" est entièrement assuré par l'Etat.

Les ressources nécessaires pour la gestion des prestations en nature et les deux gestions de prestations en espèces sont constituées par des cotisations. Cependant l'Etat prend à sa charge 37% des cotisations pour prestations en nature et 10% des cotisations pour prestations en espèces.

La participation financière de l'Etat pour l'ensemble des gestions, calculée par rapport au total des recettes courantes, a été de seulement 34,7% en 2004 contre 37,7% en 2003. Cette régression du niveau de la participation de l'Etat s'explique par l'apport extraordinaire de 130 millions € en provenance du régime des pensions.

Afin de prévenir des dérapages en matière de financement, la loi du 27 juillet 1992 a introduit plusieurs indicateurs situés à différents niveaux, destinés à déclencher en cas de déséquilibre budgétaire ou de problèmes de financement, des mécanismes pour redresser la situation.

Le premier de ces indicateurs concerne le niveau de la réserve qui doit évoluer, selon les dispositions de l'article 28.1 CAS, entre 10% et 20% du montant annuel des dépenses. Dès que le budget fait apparaître que le montant de la réserve se situe en dehors de ces limites, les taux de cotisation doivent obligatoirement être adaptés (Art. 30 CAS).



Le deuxième indicateur défini par l'article 80.3 du CAS prévoit que: "Si la croissance des dépenses entraîne un relèvement important du taux de cotisation, le comité quadripartite doit se concerter pour proposer des économies à réaliser au niveau des prestataires de soins et une augmentation des participations des assurés."

Le troisième indicateur analyse l'équilibre entre l'offre de soins et les besoins de la population: "Par ailleurs, si l'évolution du volume des actes et services des médecins et médecin-dentistes diffère considérablement des besoins réels de la population protégée et des exigences d'une médecine de qualité, le comité quadripartite recommande l'introduction des mécanismes régulateurs, c'est à dire une renégociation de la valeur de la lettre-clé adaptant les tarifs médicaux".

Le comité quadripartite est appelé à donner son avis sur l'évolution financière de l'assurance maladie maternité. Mais il a le droit également à faire des propositions concernant toute mesure appropriée à améliorer l'efficacité du système de santé.

Les recettes globales de l'assurance maladie maternité ont atteint 1 713,8 millions € en 2004.

Le tableau ci-après montre la répartition des recettes courantes sur les différentes gestions.

**Tableau 43. - Les recettes globales des différentes gestions en 2004 (en millions EUR)**

| Gestion                          | Montant        | En % du total |
|----------------------------------|----------------|---------------|
| Prestations en nature            | 1 310,7        | 76,5%         |
| Prestations en espèces 29.1c CAS | 287,0          | 16,7%         |
| Prestations en espèces 29.1b CAS | 14,5           | 0,8%          |
| Prestations de maternité         | 101,6          | 5,9%          |
| <b>TOTAL</b>                     | <b>1 713,8</b> | <b>100,0%</b> |

Le résultat des différentes gestions se présentait en 2004 comme suit:

**Tableau 44. - Solde des opérations courantes en 2004 (en millions EUR)**

| Prestations en nature | Prestations en espèces 29.1c | Prestations en espèces 29.1b |
|-----------------------|------------------------------|------------------------------|
| -59,9                 | 121,8                        | -3,3                         |

Remarque: L'assurance maternité financée entièrement par l'Etat ne peut pas dégager d'excédent ou de déficit, puisque les recettes égalent les dépenses.

Le solde global de l'exercice 2004 s'élève à +58,6 contre -32,3 millions € en 2003. Comme cela a déjà été mentionné plus haut, ce redressement apparent des finances de l'UCM est dû exclusivement à un transfert, de la part des caisses de pensions, d'un montant de 130 millions €. Ce résultat positif momentané ne saurait donc masquer un déséquilibre financier structurel.

Graphique 31. - Les résultats d'exercice et l'évolution de l'excédent cumulé à partir de 2001

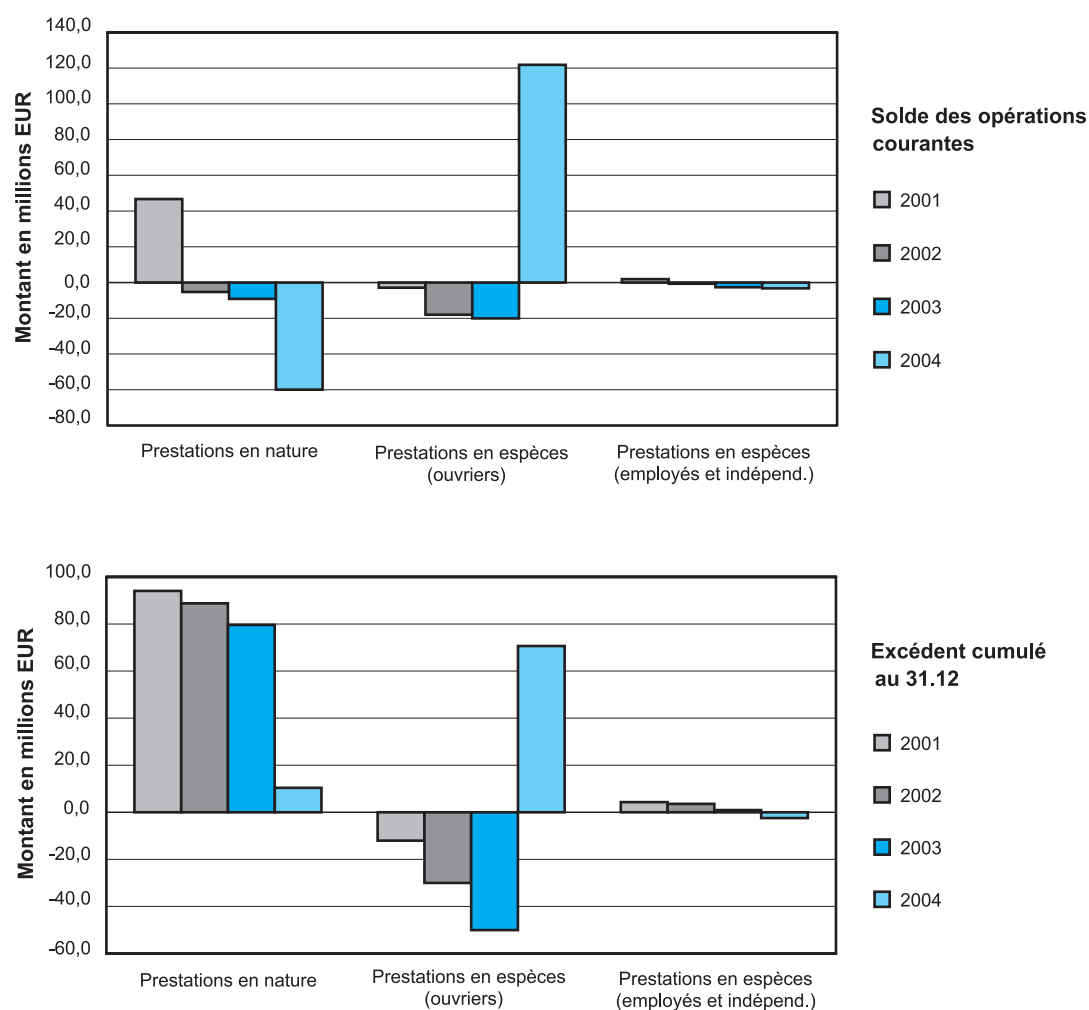

Le tableau suivant indique le niveau de la réserve par rapport au minimum légal de la réserve qui est fixé à 10% du montant annuel des dépenses.

Tableau 45. - Evolution du niveau de la réserve entre 2003 et 2004 (en millions EUR)

|  | 31.12.2003 | 31.12.2004 |
|--|------------|------------|
| Réserve                                    | 170,3      | 229,6      |
| Minimum légal (10% des dépenses courantes) | 152,1      | 165,4      |
| Rapport réserve / dépenses courantes       | 11,2%      | 13,9%      |

## Partie statistique

## Section 1 - Evolution démographique

## 1.1. La gestion des soins de santé

Le tableau 1.1.1. reflète l'évolution de la population protégée pendant les 3 dernières années. La population protégée se compose, d'une part, d'assurés cotisants actifs, volontaires ou pensionnés, et, d'autre part, de leurs ayants droit, c'est-à-dire de leurs membres de famille ou personnes assimilées profitant de droits dérivés. Plus d'un quart de la population protégée ne réside pas au Luxembourg.

Tableau 1.1.1. - Evolution de la population protégée de 2002 à 2004  
(moyenne annuelle)

|  | En nombre absolus |                |                | Variation en % |             |
|--|-------------------|----------------|----------------|----------------|-------------|
|  | 2002              | 2003           | 2004           | 2002/03        | 2003/04     |
| <b>Actifs et volontaires</b>                             |                   |                |                |                |             |
| Assurés salariés   | 282 792           | 291 043        | 300 123        | 2,9%           | 3,1%        |
| Assurés non-salariés *)                                  | 17 889            | 18 115         | 18 446         | 1,3%           | 1,8%        |
| Membres de famille salariés *)                           | 154 800           | 157 959        | 162 034        | 2,0%           | 2,6%        |
| Membres de famille: non-salariés                         | 9 423             | 9 259          | 9 370          | -1,7%          | 1,2%        |
| <b>TOTAL</b>   | <b>464 904</b>    | <b>476 375</b> | <b>489 973</b> | <b>2,5%</b>    | <b>2,9%</b> |
| <b>Pensionnés</b>  |                   |                |                |                |             |
| Assurés régimes salariés *)                              | 63 425            | 64 121         | 64 980         | 1,1%           | 1,3%        |
| Assurés régimes non-salariés                             | 10 675            | 10 545         | 10 474         | -1,2%          | -0,7%       |
| Pensionnés résidant à l'étranger **)                     | 3 251             | 3 363          | 3 419          | 3,5%           | 1,7%        |
| Membres de famille: régimes salariés                     | 22 017            | 21 932         | 21 907         | -0,4%          | -0,1%       |
| Membres de famille: régimes non-salariés                 | 1 692             | 1 664          | 1 646          | -1,7%          | -1,1%       |
| Membres de famille: pensionnés résidant à l'étranger **) | 442               | 434            | 418            | -1,9%          | -3,7%       |
| <b>TOTAL</b>   | <b>101 502</b>    | <b>102 059</b> | <b>102 844</b> | <b>0,5%</b>    | <b>0,8%</b> |
| <b>TOTAL GENERAL</b>                                     | <b>566 406</b>    | <b>578 433</b> | <b>592 817</b> | <b>2,1%</b>    | <b>2,5%</b> |

\*) Y compris les Travailleurs intellectuels Indépendants (TII).

\*\*) Sans distinction de catégorie socio-professionnelle.

Remarque: les bénéficiaires du RMG sont comptés parmi les assurés actifs dans ce tableau.

Tableau 1.1.2. - Personnes protégées en 2004: répartition selon les régimes  
(moyenne annuelle)

|                                  | Assurés actifs et volontaires |         |                    |         | Assurés pensionnés |        |                    |        | Total   |
|----------------------------------|-------------------------------|---------|--------------------|---------|--------------------|--------|--------------------|--------|---------|
|                                  | Assurés principaux            |         | Membres de famille |         | Assurés principaux |        | Membres de famille |        |         |
|                                  | Hommes                        | Femmes  | Hommes             | Femmes  | Hommes             | Femmes | Hommes             | Femmes |         |
| Ouvriers                         | 95 354                        | 40 723  | 28 093             | 39 983  | 18 644             | 15 624 | 1 217              | 9 280  | 248 919 |
| Employés *)                      | 70 881                        | 62 249  | 29 336             | 40 707  | 9 702              | 8 701  | 593                | 5 836  | 228 005 |
| Fonctionnaires **)               | 19 433                        | 11 483  | 9 521              | 14 394  | 7 204              | 5 105  | 353                | 4 629  | 72 121  |
| Indépendants                     | 11 586                        | 6 860   | 3 953              | 5 416   | 4 411              | 6 063  | 188                | 1 458  | 39 935  |
| Pensionnés résidant à l'étranger | -                             | -       | -                  | -       | 1 892              | 1 527  | 41                 | 377    | 3 837   |
| TOTAL                            | 197 254                       | 121 315 | 70 903             | 100 500 | 41 854             | 37 019 | 2 392              | 21 579 | 592 817 |

\*) Y compris les Travailleurs intellectuels Indépendants (TII).

\*\*) Y compris les employés publics et communaux.

Tableau 1.1.3. - Personnes protégées en 2004: répartition par groupes d'âge  
(moyenne annuelle)

| Groupes d'âge      | Personnes protégées |                |                | dont résidents |                |                |
|--------------------|---------------------|----------------|----------------|----------------|----------------|----------------|
|                    | Hommes              | Femmes         | Total          | Hommes         | Femmes         | Total          |
| En nombres absolus |                     |                |                |                |                |                |
| < 15               | 50 752              | 47 784         | 98 535         | 41 295         | 38 977         | 80 272         |
| 15-29              | 59 969              | 54 642         | 114 611        | 41 151         | 39 955         | 81 106         |
| 30-44              | 99 908              | 78 007         | 177 916        | 55 984         | 53 510         | 109 494        |
| 45-64              | 74 173              | 61 213         | 135 386        | 53 789         | 51 093         | 104 882        |
| 65-79              | 23 163              | 27 918         | 51 081         | 21 991         | 26 979         | 48 970         |
| >= 80              | 4 439               | 10 849         | 15 288         | 4 316          | 10 589         | 14 904         |
| <b>TOTAL</b>       | <b>312 404</b>      | <b>280 413</b> | <b>592 817</b> | <b>218 526</b> | <b>221 102</b> | <b>439 628</b> |
| En % du total      |                     |                |                |                |                |                |
| < 15               | 16,2%               | 17,0%          | 16,6%          | 18,9%          | 17,6%          | 18,3%          |
| 15-29              | 19,2%               | 19,5%          | 19,3%          | 18,8%          | 18,1%          | 18,4%          |
| 30-44              | 32,0%               | 27,8%          | 30,0%          | 25,6%          | 24,2%          | 24,9%          |
| 45-64              | 23,7%               | 21,8%          | 22,8%          | 24,6%          | 23,1%          | 23,9%          |
| 65-79              | 7,4%                | 10,0%          | 8,6%           | 10,1%          | 12,2%          | 11,1%          |
| >= 80              | 1,4%                | 3,9%           | 2,6%           | 2,0%           | 4,8%           | 3,4%           |
| <b>TOTAL</b>       | <b>100,0%</b>       | <b>100,0%</b>  | <b>100,0%</b>  | <b>100,0%</b>  | <b>100,0%</b>  | <b>100,0%</b>  |

Tableau 1.1.4. - Assurés actifs et volontaires en 2004 - Résidents et non-résidents: répartition par groupes d'âge  
(moyenne annuelle)

| Groupes d'âge      | Résidents      |               | Non-résidents |               | Total          |                |
|--------------------|----------------|---------------|---------------|---------------|----------------|----------------|
|                    | Hommes         | Femmes        | Hommes        | Femmes        | Hommes         | Femmes         |
| En nombres absolus |                |               |               |               |                |                |
| < 15               | 64             | 62            | 1             | 0             | 65             | 63             |
| 15-29              | 22 741         | 18 871        | 15 379        | 10 697        | 38 121         | 29 568         |
| 30-44              | 54 644         | 39 367        | 43 607        | 20 491        | 98 251         | 59 859         |
| 45-64              | 40 129         | 24 350        | 19 154        | 6 300         | 59 283         | 30 650         |
| 65-79              | 1 278          | 964           | 138           | 39            | 1 415          | 1 002          |
| >= 80              | 116            | 172           | 4             | -             | 120            | 172            |
| <b>TOTAL</b>       | <b>118 972</b> | <b>83 787</b> | <b>78 282</b> | <b>37 528</b> | <b>197 254</b> | <b>121 315</b> |
| En % du total      |                |               |               |               |                |                |
| < 15               | 0,1%           | 0,1%          | 0,0%          | 0,0%          | 0,0%           | 0,1%           |
| 15-29              | 19,1%          | 22,5%         | 19,6%         | 28,5%         | 19,3%          | 24,4%          |
| 30-44              | 45,9%          | 47,0%         | 55,7%         | 54,6%         | 49,8%          | 49,3%          |
| 45-64              | 33,7%          | 29,1%         | 24,5%         | 16,8%         | 30,1%          | 25,3%          |
| 65-79              | 1,1%           | 1,2%          | 0,2%          | 0,1%          | 0,7%           | 0,8%           |
| >= 80              | 0,1%           | 0,2%          | 0,0%          | -             | 0,1%           | 0,1%           |
| <b>TOTAL</b>       | <b>100,0%</b>  | <b>100,0%</b> | <b>100,0%</b> | <b>100,0%</b> | <b>100,0%</b>  | <b>100,0%</b>  |

Tableau 1.1.5. - Assurés pensionnés en 2004 - Résidents et non-résidents: répartition par groupes d'âge  
(moyenne annuelle)

| Groupes d'âge      | Résidents     |               | Non-résidents |               | Total         |               |
|--------------------|---------------|---------------|---------------|---------------|---------------|---------------|
|                    | Hommes        | Femmes        | Hommes        | Femmes        | Hommes        | Femmes        |
| En nombres absolus |               |               |               |               |               |               |
| < 15               | 393           | 343           | 36            | 23            | 430           | 366           |
| 15-29              | 618           | 614           | 45            | 42            | 663           | 656           |
| 30-44              | 582           | 737           | 146           | 154           | 729           | 891           |
| 45-64              | 12 918        | 7 966         | 1 136         | 671           | 14 053        | 8 636         |
| 65-79              | 20 648        | 16 376        | 1 024         | 601           | 21 672        | 16 977        |
| >= 80              | 4 189         | 9 262         | 117           | 230           | 4 307         | 9 492         |
| <b>TOTAL</b>       | <b>39 348</b> | <b>35 298</b> | <b>2 506</b>  | <b>1 721</b>  | <b>41 854</b> | <b>37 019</b> |
| En % du total      |               |               |               |               |               |               |
| < 15               | 1,0%          | 1,0%          | 1,5%          | 1,4%          | 1,0%          | 1,0%          |
| 15-29              | 1,6%          | 1,7%          | 1,8%          | 2,4%          | 1,6%          | 1,8%          |
| 30-44              | 1,5%          | 2,1%          | 5,8%          | 8,9%          | 1,7%          | 2,4%          |
| 45-64              | 32,8%         | 22,6%         | 45,3%         | 39,0%         | 33,6%         | 23,3%         |
| 65-79              | 52,5%         | 46,4%         | 40,9%         | 34,9%         | 51,8%         | 45,9%         |
| >= 80              | 10,6%         | 26,2%         | 4,7%          | 13,4%         | 10,3%         | 25,6%         |
| <b>TOTAL</b>       | <b>100,0%</b> | <b>100,0%</b> | <b>100,0%</b> | <b>100,0%</b> | <b>100,0%</b> | <b>100,0%</b> |

Tableau 1.1.6. - Assurés frontaliers actifs et volontaires en 2004: répartition par groupes d'âge  
(moyenne annuelle)

| Groupes d'âge      | Belgique      |               | Allemagne     |               | France        |               | Total général |               |
|--------------------|---------------|---------------|---------------|---------------|---------------|---------------|---------------|---------------|
|                    | Hommes        | Femmes        | Hommes        | Femmes        | Hommes        | Femmes        | Hommes        | Femmes        |
| En nombres absolus |               |               |               |               |               |               |               |               |
| < 15               | 1             | -             | -             | 0             | -             | -             | 1             | 0             |
| 15-29              | 4 714         | 2 801         | 2 699         | 1 812         | 7 967         | 6 085         | 15 379        | 10 697        |
| 30-44              | 12 280        | 4 879         | 10 108        | 4 066         | 21 218        | 11 546        | 43 607        | 20 491        |
| 45-64              | 5 599         | 1 203         | 4 493         | 1 255         | 9 062         | 3 843         | 19 154        | 6 300         |
| 65-79              | 51            | 7             | 53            | 19            | 34            | 13            | 138           | 39            |
| >= 80              | 1             | -             | 1             | -             | 1             | -             | 4             | -             |
| <b>TOTAL</b>       | <b>22 647</b> | <b>8 889</b>  | <b>17 354</b> | <b>7 152</b>  | <b>38 282</b> | <b>21 487</b> | <b>78 282</b> | <b>37 528</b> |
| En % du total      |               |               |               |               |               |               |               |               |
| < 15               | 0,0%          | -             | -             | 0,0%          | -             | -             | 0,0%          | 0,0%          |
| 15-29              | 20,8%         | 31,5%         | 15,6%         | 25,3%         | 20,8%         | 28,3%         | 19,6%         | 28,5%         |
| 30-44              | 54,2%         | 54,9%         | 58,2%         | 56,9%         | 55,4%         | 53,7%         | 55,7%         | 54,6%         |
| 45-64              | 24,7%         | 13,5%         | 25,9%         | 17,5%         | 23,7%         | 17,9%         | 24,5%         | 16,8%         |
| 65-79              | 0,2%          | 0,1%          | 0,3%          | 0,3%          | 0,1%          | 0,1%          | 0,2%          | 0,1%          |
| >= 80              | 0,0%          | -             | 0,0%          | -             | 0,0%          | -             | 0,0%          | -             |
| <b>TOTAL</b>       | <b>100,0%</b> | <b>100,0%</b> | <b>100,0%</b> | <b>100,0%</b> | <b>100,0%</b> | <b>100,0%</b> | <b>100,0%</b> | <b>100,0%</b> |

Tableau 1.1.7. - **Evolution du nombre moyen des différentes catégories d'assurés**  
(moyenne annuelle des nombres à la fin de chaque mois)

| Année              | Caisses de maladie des |                   |  |                   |                     |                   |                             |                   | UCM                             | Total             |                   |
|--------------------|------------------------|-------------------|--|-------------------|---------------------|-------------------|-----------------------------|-------------------|---------------------------------|-------------------|-------------------|
|                    | Ouvriers (CMO)         |                   | Fonctionnaires et employés (CME) <sup>1)</sup> |                   | Indépendants (CMPI) |                   | Exploitants agricoles (CMA) |                   | International                   |                   |                   |
|                    | Actifs et volont.      | Bénéf. de pension | Actifs et volont.                              | Bénéf. de pension | Actifs et volont.   | Bénéf. de pension | Actifs et volont.           | Bénéf. de pension | Bénéf. de pension <sup>2)</sup> | Actifs et volont. | Bénéf. de pension |
| 1960               | 66 666                 | 20 030            | 30 000   | 11 612            |                     |                   |                             |                   |                                 | 96 666            | 31 642            |
| 1965               | 71 000                 | 21 722            | 35 533   | 12 397            | 11 470              | 2 795             | 8 973                       | 3 601             |                                 | 126 976           | 40 515            |
| 1970               | 71 846                 | 25 338            | 42 539   | 14 092            | 9 949               | 4 331             | 7 039                       | 4 846             |                                 | 131 373           | 48 607            |
| 1975               | 81 940                 | 28 092            | 54 076   | 16 161            | 8 931               | 5 554             | 5 361                       | 6 990             |                                 | 150 308           | 56 797            |
| 1980               | 80 095                 | 31 423            | 61 586   | 19 140            | 8 378               | 6 235             | 4 583                       | 7 312             |                                 | 154 642           | 64 110            |
| 1985               | 79 440                 | 29 477            | 69 494   | 20 261            | 8 407               | 6 314             | 3 940                       | 6 061             |                                 | 161 281           | 62 113            |
| 1990               | 90 655                 | 34 473            | 89 291   | 22 721            | 8 581               | 6 061             | 3 531                       | 5 562             |                                 | 192 058           | 68 817            |
| 1991               | 93 817                 | 35 339            | 93 814   | 23 309            | 8 723               | 6 146             | 3 386                       | 5 560             |                                 | 199 740           | 70 354            |
| 1992               | 95 603                 | 36 344            | 96 047   | 23 934            | 8 898               | 6 326             | 3 218                       | 5 627             |                                 | 203 766           | 72 231            |
| 1992 <sup>3)</sup> | 95 856                 | 36 344            | 97 115   | 23 934            | 9 431               | 6 326             | 3 218                       | 5 627             |                                 | 205 620           | 72 231            |
| 1993 <sup>4)</sup> | 100 462                | 34 748            | 100 497  | 24 575            | 9 796               | 6 562             | 3 042                       | 5 657             |                                 | 213 797           | 71 542            |
| 1994               | 101 815                | 35 433            | 104 205  | 25 167            | 9 879               | 6 607             | 4 219                       | 5 547             |                                 | 220 118           | 72 754            |
| 1995               | 103 078                | 34 338            | 108 284  | 25 164            | 9 983               | 6 086             | 4 093                       | 5 339             | 2 509                           | 225 438           | 73 436            |
| 1996               | 104 845                | 34 465            | 112 422  | 25 678            | 9 957               | 6 123             | 3 976                       | 5 233             | 2 656                           | 231 200           | 74 155            |
| 1997               | 107 090                | 34 831            | 117 502  | 26 364            | 9 994               | 6 121             | 3 800                       | 5 163             | 2 816                           | 238 386           | 75 295            |
| 1998               | 110 369                | 34 629            | 124 640  | 26 916            | 9 967               | 6 109             | 3 688                       | 5 069             | 2 927                           | 248 664           | 75 650            |
| 1999               | 114 898                | 34 404            | 133 292  | 27 500            | 9 930               | 6 088             | 3 603                       | 4 932             | 3 044                           | 261 723           | 75 968            |
| 2000               | 119 684                | 34 163            | 143 355  | 28 094            | 9 857               | 6 092             | 3 529                       | 4 800             | 3 062                           | 276 425           | 76 211            |
| 2001               | 124 313                | 34 082            | 153 913  | 28 553            | 9 683               | 6 079             | 3 449                       | 4 685             | 3 129                           | 291 358           | 76 528            |
| 2002               | 127 327                | 34 150            | 160 390  | 29 275            | 9 591               | 6 111             | 3 372                       | 4 565             | 3 251                           | 300 681           | 77 351            |
| 2003               | 131 646                | 34 204            | 164 516  | 29 917            | 9 711               | 6 089             | 3 285                       | 4 456             | 3 363                           | 309 158           | 78 029            |
| 2004               | 136 077                | 34 268            | 169 398  | 30 712            | 9 882               | 6 112             | 3 212                       | 4 362             | 3 419                           | 318 569           | 78 873            |

<sup>1)</sup> Y compris les Travailleurs Intellectuels Indépendants.

<sup>2)</sup> A partir de 1995 les pensionnés résidant à l'étranger sont regroupés sous la dénomination UCM international sans distinction de catégorie socio-professionnelle.

<sup>3)</sup> Nouvelle série.

<sup>4)</sup> Les bénéficiaires du RMG sont comptés parmi les assurés actifs à partir de 1993.

## 1.2. Les gestions des prestations en espèces de maladie

Cette série statistique indique l'évolution du nombre des affiliés du système des indemnités pécuniaires de maladie qui comprend uniquement des assurés actifs cotisants.

Le tableau 1.2.1. indique l'évolution du nombre des assurés à partir de 2002 pour les deux gestions.

Tableau 1.2.1. - **Gestions des prestations en espèces: évolution du nombre des assurés à partir de 2002**  
(moyenne annuelle)

| GESTION /REGIME      | 2002           |               |                | 2003           |               |                | 2004           |               |                |
|----------------------|----------------|---------------|----------------|----------------|---------------|----------------|----------------|---------------|----------------|
|                      | Hommes         | Femmes        | Total          | Hommes         | Femmes        | Total          | Hommes         | Femmes        | Total          |
| <b>Gestion 29.1c</b> | <b>81 545</b>  | <b>29 896</b> | <b>111 440</b> | <b>83 514</b>  | <b>30 801</b> | <b>114 315</b> | <b>85 333</b>  | <b>31 663</b> | <b>116 997</b> |
| Ouvriers *)          | 81 545         | 29 896        | 111 440        | 83 514         | 30 801        | 114 315        | 85 333         | 31 663        | 116 997        |
| <b>Gestion 29.1b</b> | <b>76 985</b>  | <b>64 346</b> | <b>141 331</b> | <b>78 127</b>  | <b>65 649</b> | <b>143 776</b> | <b>80 263</b>  | <b>67 359</b> | <b>147 622</b> |
| Ouvriers **)         | 286            | 1 352         | 1 638          | 274            | 1 316         | 1 590          | 276            | 1 320         | 1 595          |
| Employés **)         | 65 500         | 56 495        | 121 995        | 66 559         | 57 705        | 124 265        | 68 510         | 59 267        | 127 777        |
| Indépendants ***)    | 11 199         | 6 499         | 17 698         | 11 293         | 6 628         | 17 921         | 11 478         | 6 772         | 18 249         |
| <b>TOTAL</b>         | <b>158 529</b> | <b>94 242</b> | <b>252 772</b> | <b>161 641</b> | <b>96 450</b> | <b>258 090</b> | <b>165 596</b> | <b>99 022</b> | <b>264 618</b> |

\*) Sans continuation de la rémunération en cas de maladie.

\*\*) Avec continuation de la rémunération pour le mois en cours et les trois mois subséquents.

\*\*\*) L'indemnisation reste suspendue jusqu'au premier jour du quatrième mois qui suit la déclaration de maladie.

La grande majorité des salariés-ouvriers fait partie de la gestion 29.1c CAS. L'assurance maladie intervient dès le premier jour de maladie. L'employeur peut cependant opter pour l'autre gestion (29.1b CAS) qui offre l'avantage d'un taux de cotisation plus avantageux. En cas de maladie d'un ouvrier, l'employeur devra alors continuer à payer le salaire pendant le mois en cours et les trois mois subséquents.

Les salariés-employés ainsi que les travailleurs indépendants sont affiliés d'office à la gestion 29.1b CAS.

Les tableaux 1.2.2. à 1.2.3. ci-après donnent la répartition des affiliés selon la gestion, l'âge et le sexe.

Tableau 1.2.2. - **Gestion des prestations en espèces selon Art. 29.1c \*) CAS: répartition par âge des assurés en 2004**  
(moyenne annuelle)

| Groupes d'âge             | Résidents     |               |               | Non-résidents |               |               |
|---------------------------|---------------|---------------|---------------|---------------|---------------|---------------|
|                           | Hommes        | Femmes        | Total         | Hommes        | Femmes        | Total         |
| <b>En nombres absolus</b> |               |               |               |               |               |               |
| <=19                      | 1 101         | 450           | 1 551         | 259           | 117           | 377           |
| 20-29                     | 9 590         | 4 694         | 14 285        | 8 708         | 2 534         | 11 241        |
| 30-39                     | 13 434        | 6 775         | 20 209        | 15 139        | 3 302         | 18 440        |
| 40-49                     | 11 996        | 6 109         | 18 105        | 12 332        | 2 971         | 15 302        |
| 50-59                     | 6 371         | 2 940         | 9 311         | 5 674         | 1 296         | 6 970         |
| >=60                      | 423           | 352           | 775           | 308           | 124           | 432           |
| <b>TOTAL</b>              | <b>42 914</b> | <b>21 320</b> | <b>64 235</b> | <b>42 419</b> | <b>10 343</b> | <b>52 762</b> |
| <b>En % du total</b>      |               |               |               |               |               |               |
| <=19                      | 2,6%          | 2,1%          | 2,4%          | 0,6%          | 1,1%          | 0,7%          |
| 20-29                     | 22,3%         | 22,0%         | 22,2%         | 20,5%         | 24,5%         | 21,3%         |
| 30-39                     | 31,3%         | 31,8%         | 31,5%         | 35,7%         | 31,9%         | 34,9%         |
| 40-49                     | 28,0%         | 28,7%         | 28,2%         | 29,1%         | 28,7%         | 29,0%         |
| 50-59                     | 14,8%         | 13,8%         | 14,5%         | 13,4%         | 12,5%         | 13,2%         |
| >=60                      | 1,0%          | 1,7%          | 1,2%          | 0,7%          | 1,2%          | 0,8%          |
| <b>TOTAL</b>              | <b>100,0%</b> | <b>100,0%</b> | <b>100,0%</b> | <b>100,0%</b> | <b>100,0%</b> | <b>100,0%</b> |

\*) Indemnisation par l'assurance maladie dès le premier jour de maladie.

## Statistiques

Tableau 1.2.3. - **Gestion prestations en espèce 29.1b\*) CAS: répartition par âge des assurés en 2004**  
(moyenne annuelle)

| Groupes d'âge                                      | Résidents     |               |               | Non-résidents |               |               |
|--|---------------|---------------|---------------|---------------|---------------|---------------|
|  | Hommes        | Femmes        | Total         | Hommes        | Femmes        | Total         |
| <b>STATUT OUVRIERS</b>                             |               |               |               |               |               |               |
| <= 19  | 13            | 11            | 24            | 0             | -             | 0             |
| 20-29  | 82            | 111           | 193           | 2             | 18            | 20            |
| 30-39  | 60            | 400           | 460           | 6             | 60            | 66            |
| 40-49  | 72            | 398           | 469           | 5             | 63            | 68            |
| 50-59  | 27            | 224           | 252           | 4             | 12            | 16            |
| >=60   | 4             | 23            | 27            | -             | 1             | 1             |
| <b>TOTAL</b>                                       | <b>258</b>    | <b>1 167</b>  | <b>1 425</b>  | <b>17</b>     | <b>153</b>    | <b>170</b>    |
| <b>STATUT EMPLOYÉS</b>                             |               |               |               |               |               |               |
| <= 19  | 187           | 351           | 539           | 23            | 36            | 59            |
| 20-29  | 5 722         | 8 507         | 14 229        | 6 167         | 7 544         | 13 711        |
| 30-39  | 12 018        | 11 698        | 23 716        | 14 687        | 11 266        | 25 953        |
| 40-49  | 10 407        | 9 046         | 19 453        | 8 429         | 4 909         | 13 338        |
| 50-59  | 6 260         | 4 053         | 10 313        | 3 369         | 1 357         | 4 726         |
| >=60   | 887           | 414           | 1 301         | 354           | 86            | 439           |
| <b>TOTAL</b>                                       | <b>35 481</b> | <b>34 070</b> | <b>69 551</b> | <b>33 029</b> | <b>25 197</b> | <b>58 226</b> |
| <b>STATUT INDÉPENDANTS</b>                         |               |               |               |               |               |               |
| <= 19  | 8             | -             | 8             | -             | -             | -             |
| 20-29  | 576           | 412           | 988           | 74            | 97            | 171           |
| 30-39  | 2 314         | 1 647         | 3 961         | 371           | 198           | 568           |
| 40-49  | 3 592         | 2 156         | 5 748         | 398           | 145           | 544           |
| 50-59  | 2 723         | 1 497         | 4 219         | 193           | 69            | 262           |
| >=60   | 1 183         | 539           | 1 722         | 46            | 12            | 58            |
| <b>TOTAL</b>                                       | <b>10 396</b> | <b>6 251</b>  | <b>16 646</b> | <b>1 082</b>  | <b>521</b>    | <b>1 603</b>  |
| <b>TOTAL</b>                                       |               |               |               |               |               |               |
| <= 19  | 209           | 362           | 571           | 24            | 36            | 59            |
| 20-29  | 6 380         | 9 030         | 15 409        | 6 243         | 7 658         | 13 901        |
| 30-39  | 14 392        | 13 745        | 28 137        | 15 064        | 11 524        | 26 587        |
| 40-49  | 14 070        | 11 600        | 25 670        | 8 832         | 5 117         | 13 949        |
| 50-59  | 9 010         | 5 774         | 14 784        | 3 566         | 1 438         | 5 005         |
| >=60   | 2 074         | 977           | 3 050         | 399           | 99            | 498           |
| <b>TOTAL</b>                                       | <b>46 135</b> | <b>41 487</b> | <b>87 622</b> | <b>34 128</b> | <b>25 872</b> | <b>60 000</b> |
| <b>RÉPARTITION PAR GROUPES D'ÂGE EN % DU TOTAL</b> |               |               |               |               |               |               |
| <= 19  | 0,5%          | 0,9%          | 0,7%          | 0,1%          | 0,1%          | 0,1%          |
| 20-29  | 13,8%         | 21,8%         | 17,6%         | 18,3%         | 29,6%         | 23,2%         |
| 30-39  | 31,2%         | 33,1%         | 32,1%         | 44,1%         | 44,5%         | 44,3%         |
| 40-49  | 30,5%         | 28,0%         | 29,3%         | 25,9%         | 19,8%         | 23,2%         |
| 50-59  | 19,5%         | 13,9%         | 16,9%         | 10,4%         | 5,6%          | 8,3%          |
| >=60   | 4,5%          | 2,4%          | 3,5%          | 1,2%          | 0,4%          | 0,8%          |
| <b>TOTAL</b>                                       | <b>100,0%</b> | <b>100,0%</b> | <b>100,0%</b> | <b>100,0%</b> | <b>100,0%</b> | <b>100,0%</b> |

\*) L'indemnisation reste suspendue jusqu'au premier jour du quatrième mois qui suit la déclaration de maladie.

Le tableau 1.2.4. indique la répartition des assurés selon le pays de résidence.

On note que près de 43% des affiliés du système des indemnités pécuniaires de maladie résident dans les pays limitrophes.

Tableau 1.2.4. - **Gestion prestations en espèces: nombre des assurés frontaliers en 2004**  
(moyenne annuelle)

| GESTION /REGIME      | Belgique      |              |               | Allemagne     |              |               | France        |               |               | Total général |               |                |
|----------------------|---------------|--------------|---------------|---------------|--------------|---------------|---------------|---------------|---------------|---------------|---------------|----------------|
|                      | Hommes        | Femmes       | Total         | Hommes        | Femmes       | Total         | Hommes        | Femmes        | Total         | Hommes        | Femmes        | Total          |
| <b>Gestion 29.1c</b> | <b>10 165</b> | <b>1 566</b> | <b>11 731</b> | <b>9 402</b>  | <b>1 477</b> | <b>10 878</b> | <b>22 852</b> | <b>7 300</b>  | <b>30 152</b> | <b>42 419</b> | <b>10 343</b> | <b>52 762</b>  |
| Ouvriers             | 10 165        | 1 566        | 11 731        | 9 402         | 1 477        | 10 878        | 22 852        | 7 300         | 30 152        | 42 419        | 10 343        | 52 762         |
| <b>Gestion 29.1b</b> | <b>11 937</b> | <b>6 995</b> | <b>18 932</b> | <b>7 749</b>  | <b>5 355</b> | <b>13 104</b> | <b>14 443</b> | <b>13 522</b> | <b>27 965</b> | <b>34 128</b> | <b>25 872</b> | <b>60 000</b>  |
| Ouvriers             | 2             | 22           | 24            | 1             | 19           | 20            | 14            | 112           | 126           | 17            | 153           | 170            |
| Employés             | 11 590        | 6 802        | 18 393        | 7 405         | 5 202        | 12 607        | 14 034        | 13 193        | 27 227        | 33 029        | 25 197        | 58 226         |
| Indépendants         | 345           | 171          | 515           | 343           | 134          | 476           | 395           | 217           | 612           | 1 082         | 521           | 1 603          |
| <b>TOTAL</b>         | <b>22 102</b> | <b>8 561</b> | <b>30 663</b> | <b>17 151</b> | <b>6 832</b> | <b>23 982</b> | <b>37 295</b> | <b>20 822</b> | <b>58 117</b> | <b>76 547</b> | <b>36 215</b> | <b>112 762</b> |



## Section 2 - Les prestataires de soins

La présente section est consacrée aux séries chronologiques notamment démographiques concernant les prestataires de soins de santé à savoir les médecins, les professions de santé paramédicales et les pharmaciens.

*Sources de données:*

Professions médicales:

Les données concernant les médecins en activité travaillant dans le cadre du système de sécurité sociale, proviennent des fichiers de la sécurité sociale. La méthodologie est exposée en partie 1 de ce rapport, au début du chapitre 2.

Les statistiques sur les médecins reflètent l'activité médicale au Luxembourg qui se situe dans le contexte des relations conventionnelles entre la sécurité sociale et le corps médical. Elles ne sont donc pas exhaustives étant donné qu'elles n'incluent ni les médecins fonctionnaires (M.S., CMSS, CEO) ni ceux travaillant dans d'autres services (p.ex médecine du travail, laboratoires hospitaliers ou extra-hospitaliers etc.).

Autres professions de santé:

En ce qui concerne les autres professions de santé non-médicales ainsi que les pharmaciens, les statistiques se basent exclusivement sur les fichiers du Ministère de la Santé. Elles concernent des personnes physiques en activité de service, salariées ou indépendantes et sont établies en règle générale au 31 décembre.

D'autres informations en relation avec l'activité spécifique dans les hôpitaux sont disponibles au site Internet du Ministère de la Santé à l'adresse suivante: [www.etat.lu/MS](http://www.etat.lu/MS) (voir sous Archives).

Tableau 2.1. - **Evolution du nombre de médecins par spécialité et par sexe**  
(au 31 décembre)

| HOMMES                                    | 1998       | 1999       | 2000       | 2001       | 2002       | 2003         | 2004         | Taux de variation<br>annuel moyen |
|---|------------|------------|------------|------------|------------|--------------|--------------|-----------------------------------|
| Médecine générale                         | 199        | 201        | 198        | 199        | 206        | 213          | 221          | 1,8%                              |
| Anesthésie-réanimation                    | 40         | 39         | 40         | 42         | 42         | 46           | 50           | 3,8%                              |
| Cardiologie-angiologie                    | 32         | 30         | 32         | 30         | 31         | 34           | 35           | 1,5%                              |
| Chirurgie générale                        | 59         | 53         | 54         | 57         | 56         | 66           | 67           | 2,1%                              |
| Dermato-vénéréologie                      | 8          | 8          | 8          | 8          | 9          | 10           | 10           | 3,8%                              |
| Electroradiologie                         | 37         | 40         | 39         | 40         | 42         | 47           | 46           | 3,7%                              |
| Médecine nucléaire                        | 3          | 3          | 3          | 4          | 3          | 3            | 5            | 8,9%                              |
| Radiothérapie                             | -          | 1          | 1          | 2          | 2          | 2            | 2            | 14,9%                             |
| Endocrinologie                            | 2          | 2          | 2          | 2          | 2          | 2            | 2            | 0,0%                              |
| Gastro-entérologie                        | 13         | 14         | 14         | 15         | 16         | 16           | 16           | 3,5%                              |
| Gynécologie-obstétrique                   | 40         | 43         | 39         | 41         | 40         | 44           | 44           | 1,6%                              |
| Hématologie                               | 3          | 2          | 2          | 2          | 2          | 2            | 2            | -6,5%                             |
| Médecine interne                          | 68         | 72         | 70         | 71         | 68         | 71           | 69           | 0,2%                              |
| Néphrologie                               | 4          | 4          | 4          | 5          | 5          | 5            | 5            | 3,8%                              |
| Neuro-chirurgie                           | 5          | 6          | 6          | 5          | 8          | 8            | 8            | 8,1%                              |
| Neuro-psychiatrie                         | 13         | 21         | 19         | 19         | 18         | 18           | 20           | 7,4%                              |
| Neurologie                                | 15         | 14         | 15         | 15         | 16         | 21           | 19           | 4,0%                              |
| Psychiatrie                               | 18         | 20         | 23         | 21         | 24         | 24           | 27           | 7,0%                              |
| Psychiatrie infantile                     | -          | 1          | 1          | 1          | 2          | 3            | 3            | 24,6%                             |
| Rééducation et réadaptation <sup>1)</sup> | -          | 1          | 1          | 1          | 1          | 6            | 7            | 47,6%                             |
| Ophthalmologie                            | 32         | 31         | 28         | 28         | 29         | 27           | 30           | -1,1%                             |
| Orthopédie                                | 27         | 25         | 27         | 27         | 28         | 32           | 34           | 3,9%                              |
| Oto-rhino-laryngologie                    | 28         | 28         | 28         | 29         | 32         | 29           | 32           | 2,3%                              |
| Pédiatrie                                 | 24         | 24         | 23         | 25         | 24         | 27           | 31           | 4,4%                              |
| Pneumo-phtisiologie                       | 13         | 13         | 13         | 13         | 13         | 13           | 13           | 0,0%                              |
| Rhumatologie                              | 8          | 8          | 8          | 8          | 8          | 9            | 8            | 0,0%                              |
| Urologie                                  | 18         | 17         | 18         | 18         | 19         | 19           | 19           | 0,9%                              |
| Dentiste                                  | 173        | 175        | 188        | 195        | 201        | 204          | 219          | 4,0%                              |
| Stomatologie                              | 3          | 4          | 4          | 5          | 5          | 6            | 5            | 8,9%                              |
| <b>TOTAL</b>                              | <b>885</b> | <b>900</b> | <b>908</b> | <b>928</b> | <b>952</b> | <b>1 007</b> | <b>1 049</b> | <b>2,9%</b>                       |

<sup>1)</sup> Changement de statut des médecins du Centre national de Rééducation fonctionnelle et de Réadaptation de Hamm à partir de 2003.

Tableau 2.1. - Evolution du nombre de médecins par spécialité et par sexe (suite)  
(au 31 décembre)

| FEMMES                                    | 1998         | 1999         | 2000         | 2001         | 2002         | 2003         | 2004         | Taux de variation annuel moyen |
|---|--------------|--------------|--------------|--------------|--------------|--------------|--------------|--------------------------------|
| Médecine générale                         | 80           | 81           | 81           | 89           | 92           | 91           | 97           | 3,3%                           |
| Anesthésie - réanimation                  | 12           | 14           | 12           | 15           | 17           | 21           | 19           | 8,0%                           |
| Cardiologie-angiologie                    | 2            | 3            | 1            | 1            | 2            | 3            | 2            | 0,0%                           |
| Chirurgie générale                        | 4            | 8            | 8            | 7            | 10           | 9            | 12           | 20,1%                          |
| Dermato-vénéréologie                      | 10           | 11           | 10           | 10           | 11           | 10           | 12           | 3,1%                           |
| Electroradiologie                         | 4            | 4            | 4            | 5            | 5            | 6            | 8            | 12,2%                          |
| Médecine nucléaire                        | 1            | 1            | 1            | 1            | 1            | 2            | 2            | 12,2%                          |
| Radiothérapie                             | -            | -            | 1            | 2            | 2            | 2            | 2            | 18,9%                          |
| Endocrinologie                            | 2            | 2            | 2            | 2            | 2            | 2            | 2            | 0,0%                           |
| Gastro-entérologie                        | 2            | 2            | 2            | 2            | 2            | 2            | 2            | 0,0%                           |
| Gynécologie-obstétrique                   | 15           | 15           | 14           | 15           | 16           | 14           | 15           | 0,0%                           |
| Hématologie                               | 2            | 1            | 1            | 1            | 1            | 2            | 2            | 0,0%                           |
| Médecine interne                          | 11           | 12           | 10           | 12           | 15           | 14           | 15           | 5,3%                           |
| Néphrologie                               | 3            | 3            | 2            | 2            | 2            | 2            | 2            | -6,5%                          |
| Neuro-chirurgie                           | 1            | -            | -            | -            | -            | 1            | 1            | 0,0%                           |
| Neuro-psychiatrie                         | 2            | 3            | 5            | 4            | 4            | 6            | 3            | 7,0%                           |
| Neurologie                                | 5            | 4            | 4            | 4            | 6            | 6            | 6            | 3,1%                           |
| Psychiatrie                               | 11           | 8            | 11           | 14           | 13           | 15           | 15           | 5,3%                           |
| Psychiatrie infantile                     | -            | 3            | 1            | 2            | 2            | 4            | 4            | 5,9%                           |
| Rééducation et réadaptation <sup>1)</sup> | 1            | 1            | 1            | 2            | 2            | 6            | 7            | 38,3%                          |
| Ophthalmologie                            | 13           | 12           | 13           | 14           | 14           | 14           | 14           | 1,2%                           |
| Orthopédie                                | -            | 1            | 2            | 1            | 1            | 1            | 1            | 0,0%                           |
| Oto-rhino-laryngologie                    | 4            | 2            | 3            | 4            | 2            | 3            | 2            | -10,9%                         |
| Pédiatrie                                 | 25           | 26           | 28           | 32           | 33           | 34           | 32           | 4,2%                           |
| Pneumo-phtisiologie                       | 1            | 2            | 2            | 4            | 3            | 3            | 3            | 20,1%                          |
| Rhumatologie                              | 3            | 3            | 3            | 3            | 3            | 3            | 3            | 0,0%                           |
| Urologie                                  | -            | -            | -            | -            | -            | 1            | 2            | p.m.                           |
| Dentiste                                  | 62           | 67           | 67           | 74           | 81           | 82           | 87           | 5,8%                           |
| Stomatologie                              | 1            | 1            | 1            | 1            | 1            | 1            | 1            | 0,0%                           |
| <b>TOTAL</b>                              | <b>277</b>   | <b>290</b>   | <b>290</b>   | <b>323</b>   | <b>343</b>   | <b>360</b>   | <b>373</b>   | <b>5,1%</b>                    |
| HOMMES ET FEMMES                          |              |              |              |              |              |              |              |                                |
| Médecine générale                         | 279          | 282          | 279          | 288          | 298          | 304          | 318          | 2,2%                           |
| Anesthésie - réanimation                  | 52           | 53           | 52           | 57           | 59           | 67           | 69           | 4,8%                           |
| Cardiologie-angiologie                    | 34           | 33           | 33           | 31           | 33           | 37           | 37           | 1,4%                           |
| Chirurgie générale                        | 63           | 61           | 62           | 64           | 66           | 75           | 79           | 3,8%                           |
| Dermato-vénéréologie                      | 18           | 19           | 18           | 18           | 20           | 20           | 22           | 3,4%                           |
| Electroradiologie                         | 41           | 44           | 43           | 45           | 47           | 53           | 54           | 4,7%                           |
| Médecine nucléaire                        | 4            | 4            | 4            | 5            | 4            | 5            | 7            | 9,8%                           |
| Radiothérapie                             |              | 1            | 2            | 4            | 4            | 4            | 4            | 32,0%                          |
| Endocrinologie                            | 4            | 4            | 4            | 4            | 4            | 4            | 4            | 0,0%                           |
| Gastro-entérologie                        | 15           | 16           | 16           | 17           | 18           | 18           | 18           | 3,1%                           |
| Gynécologie-obstétrique                   | 55           | 58           | 53           | 56           | 56           | 58           | 59           | 1,2%                           |
| Hématologie                               | 5            | 3            | 3            | 3            | 3            | 4            | 4            | -3,7%                          |
| Médecine interne                          | 79           | 84           | 80           | 83           | 83           | 85           | 84           | 1,0%                           |
| Néphrologie                               | 7            | 7            | 6            | 7            | 7            | 7            | 7            | 0,0%                           |
| Neuro-chirurgie                           | 6            | 6            | 6            | 5            | 8            | 9            | 9            | 7,0%                           |
| Neuro-psychiatrie                         | 15           | 24           | 24           | 23           | 22           | 24           | 23           | 7,4%                           |
| Neurologie                                | 20           | 18           | 19           | 19           | 22           | 27           | 25           | 3,8%                           |
| Psychiatrie                               | 29           | 28           | 34           | 35           | 37           | 39           | 42           | 6,4%                           |
| Psychiatrie infantile                     |              | 4            | 2            | 3            | 4            | 7            | 7            | 11,8%                          |
| Rééducation et réadaptation <sup>1)</sup> | 1            | 2            | 2            | 3            | 3            | 12           | 14           | 55,2%                          |
| Ophthalmologie                            | 45           | 43           | 41           | 42           | 43           | 41           | 44           | -0,4%                          |
| Orthopédie                                | 27           | 26           | 29           | 28           | 29           | 33           | 35           | 4,4%                           |
| Oto-rhino-laryngologie                    | 32           | 30           | 31           | 33           | 34           | 32           | 34           | 1,0%                           |
| Pédiatrie                                 | 49           | 50           | 51           | 57           | 57           | 61           | 63           | 4,3%                           |
| Pneumo-phtisiologie                       | 14           | 15           | 15           | 17           | 16           | 16           | 16           | 2,3%                           |
| Rhumatologie                              | 11           | 11           | 11           | 11           | 11           | 12           | 11           | 0,0%                           |
| Urologie                                  | 18           | 17           | 18           | 18           | 19           | 20           | 21           | 2,6%                           |
| Dentiste                                  | 235          | 242          | 255          | 269          | 282          | 286          | 306          | 4,5%                           |
| Stomatologie                              | 4            | 5            | 5            | 6            | 6            | 7            | 6            | 7,0%                           |
| <b>TOTAL</b>                              | <b>1 162</b> | <b>1 190</b> | <b>1 198</b> | <b>1 251</b> | <b>1 295</b> | <b>1 367</b> | <b>1 422</b> | <b>3,4%</b>                    |

<sup>1)</sup> Changement de statut des médecins du Centre National de Rééducation Fonctionnelle et de Réadaptation de Hamm à partir de 2003.

Tableau 2.2. - Professions de santé <sup>1) 2)</sup>

| Spécification                                   | 1997         | 1998         | 1999         | 2000         | 2001         | 2002         | 2003 <sup>3)</sup> | 2004         |
|---|--------------|--------------|--------------|--------------|--------------|--------------|--------------------|--------------|
| <b>TOTAL DES PROFESSIONNELS EN ACTIVITE</b>     | <b>5 521</b> | <b>5 541</b> | <b>5 637</b> | <b>5 740</b> | <b>5 970</b> | <b>6 300</b> | <b>7 305</b>       | <b>7 566</b> |
| Aide-soignant(e)s                               | 1 154        | 1 159        | 1 197        | 1 198        | 1 309        | 1 379        | 1 622              | 1 683        |
| Assistant(e)s d'hygiène sociale                 | 126          | 122          | 118          | 117          | 120          | 122          | 110                | 110          |
| Assistant(e)s senior                            | 21           | 19           | 17           | 17           | 14           | 16           | 17                 | 17           |
| Assistante(s) sociales(aux)                     | 135          | 133          | 133          | 129          | 150          | 171          | 203                | 213          |
| Assistante(s) techniques méd. de chirurgie      | 82           | 85           | 93           | 100          | 95           | 107          | 115                | 120          |
| Assistante(s) techniques méd. de laboratoire    | 171          | 159          | 153          | 153          | 162          | 165          | 178                | 181          |
| Assistante(s) techniques méd. de radiologie     | 129          | 128          | 128          | 140          | 142          | 146          | 185                | 189          |
| Dietéticien(ne)s                                | 19           | 18           | 24           | 23           | 22           | 23           | 29                 | 33           |
| Ergothérapeutes                                 | 67           | 73           | 71           | 79           | 93           | 109          | 123                | 133          |
| Infirmières (iers) en anesthésie et réanimation | 219          | 221          | 218          | 231          | 221          | 229          | 266                | 269          |
| Infirmières (ers) gradué(e)s                    | 126          | 126          | 138          | 128          | 124          | 126          | 146                | 153          |
| Infirmières (iers)                              | 2 358        | 2 377        | 2 425        | 2 497        | 2 598        | 2 725        | 3 197              | 3 302        |
| Infirmières(iers) en pédiatrie                  | 144          | 142          | 141          | 143          | 141          | 151          | 173                | 180          |
| Infirmières(iers) en psychiatrie                | 141          | 128          | 132          | 121          | 117          | 126          | 140                | 142          |
| Laborantin(e)s                                  | 172          | 174          | 176          | 186          | 185          | 191          | 208                | 215          |
| Masseurs-kinésithérapeutes                      | 278          | 278          | 273          | 273          | 274          | 294          | 357                | 378          |
| Masseurs  | 27           | 26           | 28           | 28           | 32           | 32           | 35                 | 36           |
| Orthophonistes                                  | 24           | 34           | 34           | 32           | 33           | 35           | 35                 | 36           |
| Orthoptistes                                    | 7            | 7            | 7            | 7            | 8            | 8            | 10                 | 10           |
| Pédagogues curatifs(ves)                        | 17           | 23           | 25           | 23           | 21           | 22           | 26                 | 27           |
| Rééducateurs(trices) en psychomotricité         | 11           | 12           | 11           | 11           | 13           | 16           | 15                 | 16           |
| Sages-femmes                                    | 82           | 85           | 93           | 97           | 95           | 103          | 114                | 123          |
| Non-spécifié                                    | 11           | 12           | 2            | 7            | 1            | 4            | 1                  | -            |

Source: Direction de la santé

<sup>1)</sup> Le tableau reprend le nombre de professions en exercice appartenant aux professions de santé régies par la loi du 26 mars 1992.<sup>2)</sup> Situation au 31 décembre de l'année.<sup>3)</sup> Rupture de série à partir de 2003.(Voir également sous <http://www.ms.etat.lu/>: Direction de la Santé, Service statistiques, Registre professionnel de Santé.)Tableau 2.3. - Concessions de pharmacie et pharmaciens <sup>1)</sup>

| Spécification                                 | 1994       | 1995       | 1996       | 1997       | 1998       | 1999       | 2000       | 2001       | 2002       | 2003            | 2004       |
|---|------------|------------|------------|------------|------------|------------|------------|------------|------------|-----------------|------------|
| <b>Concessions de pharmacies:</b>             |            |            |            |            |            |            |            |            |            |                 |            |
| - ouvertes au public                          | 76         | 76         | 77         | 78         | 79         | 79         | 79         | 79         | 80         | 83              | 84         |
| - hospitalières                               | 7          | 8          | 8          | 8          | 8          | 10         | 10         | 10         | 10         | 9 <sup>2)</sup> | 9          |
| <b>Pharmaciens en activité selon secteurs</b> | <b>263</b> | <b>269</b> | <b>286</b> | <b>284</b> | <b>300</b> | <b>317</b> | <b>325</b> | <b>342</b> | <b>359</b> | <b>371</b>      | <b>375</b> |
| - Pharmacies ouvertes au public               | 231        | 235        | 252        | 248        | 262        | 276        | 280        | 295        | 310        | 321             | 321        |
| - Pharmacies d'hôpitaux                       | 9          | 10         | 10         | 10         | 10         | 12         | 14         | 16         | 18         | 20              | 23         |
| - Laboratoires d'analyses médicales           | 6          | 6          | 6          | 6          | 8          | 8          | 9          | 9          | 9          | 7               | 6          |
| - Distribution en gros                        | 13         | 13         | 12         | 13         | 13         | 14         | 14         | 14         | 14         | 15              | 15         |
| - Fonctionnaires                              | 4          | 4          | 4          | 4          | 4          | 5          | 5          | 5          | 5          | 5               | 5          |
| - Autres secteurs                             | -          | 1          | 2          | 3          | 3          | 2          | 3          | 3          | 3          | 3               | 5          |

Source: Direction de la santé, Division de la Pharmacie et des médicaments.

<sup>1)</sup> Situation au 31 décembre de l'année.<sup>2)</sup> Remplacement des anciennes Cliniques Ste. Elisabeth et Sacré Coeur par le nouvel Hôpital de Kirchberg à partir de juillet 2003.

### Section 3 - Les prestations

La section 3 analyse en détail l'évolution des principaux groupes de prestations. On distingue d'abord *les prestations en nature* qui englobent les soins de santé en cas de maladie, les prestations de maternité et les indemnités funéraires. Les *prestations en espèces* concernent les revenus de remplacement servis aux seuls assurés actifs en cas de maladie ou de maternité.

Pour l'analyse des prestations on retient deux approches différentes:

- L'approche comptable recense toutes les prestations par rapport à l'année de liquidation des frais (sans considérer la date de leur genèse) et permet surtout d'apprécier l'évolution financière de l'assurance maladie.
- L'approche statistique se réfère uniquement à la date de la prestation. C'est une méthode plus adaptée pour mesurer l'évolution réelle des prestations dans le temps. Les fichiers établis sur base de la date de la prestation sont des fichiers ouverts, complétés en permanence. Contrairement à l'analyse des données comptables, figées dès la clôture de l'exercice, l'analyse de ces fichiers évolutifs nécessite un certain recul dans le temps pour obtenir des résultats statistiques probants. Cette dernière remarque s'applique avant tout à l'analyse des prestations en nature.

#### 3.1. Les prestations en nature: données comptables

L'appréciation de l'évolution réelle annuelle des frais de prestation doit être abordée prudemment en raison du niveau élevé des dotations aux prestations échues mais non encore liquidées au moment de la clôture des comptes. En 2004, les dotations aux provisions pour prestations dues à des retards de facturation de certains prestataires, ont progressé de 21% par rapport à 2003. Ils s'élèvent en 2004 à 175 millions € soit 14,9% du montant total des prestations en nature.

La ventilation de ces provisions sur les différents postes de frais est la suivante:

Frais d'hospitalisation: 169,5 millions €.

Frais médicaux (CHL et CHNP): 2,0 millions €.

Soins infirmiers (réseaux soins à domicile, établissements d'aides et de soins): 2,9 millions €.

Pour visualiser l'évolution réelle des différents postes de frais, les chiffres entre parenthèses indiquent pour mémoire le montant des prestations liquidées en tenant compte des prestations provisionnées. Cette double présentation sera maintenue tout au long de cette sous-section 3.1 pour autant que cette différenciation s'impose.

## 3.1.1. Aperçu global

Tableau 3.1.1.1. - Evolution des prestations en nature à partir de 2002  
(en millions EUR)

|  | 2002                           | 2003                           | 2004                               | Taux de variation en %       |                                |
|--|--------------------------------|--------------------------------|------------------------------------|------------------------------|--------------------------------|
|  |                                |                                |                                    | 2002/03                      | 2003/04                        |
| <b>Prestations de soins de santé au Luxembourg *)</b><br><b>(Prestations de soins de santé au Luxembourg **)</b> | <b>815,4</b><br><b>(832,7)</b> | <b>879,0</b><br><b>(900,2)</b> | <b>1 001,4</b><br><b>(1 031,4)</b> | <b>7,8%</b><br><b>(8,1%)</b> | <b>13,9%</b><br><b>(14,6%)</b> |
| Soins médicaux *)<br>(Soins médicaux **)   | 162,7<br>(163,1)               | 176,7<br>(177,9)               | 217,0<br>(215,4)                   | 8,6%<br>(9,1%)               | 22,8%<br>(21,0%)               |
| Soins médico-dentaires, prothèses, traitement orthodontique  | 38,8                           | 41,8                           | 48,2                               | 7,8%                         | 15,4%                          |
| Frais de voyage et de transport  | 5,8                            | 6,3                            | 6,8                                | 8,3%                         | 8,1%                           |
| Médicaments (secteur extra-hospitalier)  | 115,6                          | 124,7                          | 132,6                              | 7,9%                         | 6,3%                           |
| Soins des autres professions de santé *)<br>(Soins des autres professions de santé **)                           | 35,1<br>(34,1)                 | 37,7<br>(38,0)                 | 44,5<br>(42,6)                     | 7,3%<br>(11,5%)              | 18,0%<br>(11,9%)               |
| Moyens curatifs et adjuvants   | 49,7                           | 24,0                           | 25,3                               | 10,4%                        | 5,8%                           |
| Analyses de laboratoire (secteur extra-hospitalier)  | 27,9                           | 32,3                           | 38,2                               | 15,7%                        | 18,1%                          |
| Rééducation et cures   | 13,6                           | 8,3                            | 8,6                                | -38,8%                       | 3,4%                           |
| Soins hospitaliers *)<br>(Soins hospitaliers **)   | 391,5<br>(409,4)               | 424,2<br>(443,7)               | 476,3<br>(509,8)                   | 8,3%<br>(8,4%)               | 12,3%<br>(14,9%)               |
| Médecine préventive  | 2,6                            | 3,0                            | 3,9                                | 17,2%                        | 29,5%                          |
| Prestations diverses   | 0,1                            | 0,1                            | 0,1                                | -16,9%                       | 0,9%                           |
| <b>Prestations de soins de santé à l'étranger</b>  | <b>157,0</b>                   | <b>171,0</b>                   | <b>146,9</b>                       | <b>8,9%</b>                  | <b>-14,1%</b>                  |
| Prestations servies en vertu de conventions internationales  | 152,1                          | 165,9                          | 141,2                              | 9,1%                         | -14,9%                         |
| Autres prestations à l'étranger  | 4,7                            | 4,9                            | 5,4                                | 4,1%                         | 10,1%                          |
| Frais de séjour à l'étranger   | 0,2                            | 0,2                            | 0,3                                | 20,6%                        | 19,0%                          |
| <b>Maternité</b>   | <b>21,9</b>                    | <b>22,4</b>                    | <b>23,3</b>                        | <b>2,3%</b>                  | <b>4,3%</b>                    |
| Prestations au Luxembourg  | 15,7                           | 16,2                           | 18,1                               | 2,9%                         | 11,7%                          |
| Prestations à l'étranger   | 6,1                            | 6,2                            | 5,3                                | 0,7%                         | -15,2%                         |
| <b>Indemnités funéraires</b>   | <b>3,6</b>                     | <b>4,1</b>                     | <b>3,7</b>                         | <b>12,2%</b>                 | <b>-9,0%</b>                   |
| <b>TOTAL *)</b>  | <b>997,9</b>                   | <b>1 076,5</b>                 | <b>1 175,4</b>                     | <b>7,9%</b>                  | <b>9,2%</b>                    |
| <b>(TOTAL) **)</b>   | <b>(1 015,2)</b>               | <b>(1 097,7)</b>               | <b>(1 205,4)</b>                   | <b>(8,1%)</b>                | <b>(9,8%)</b>                  |

\*) Données comptables.

\*\*) Données ajustées en fonction des dotations et prélèvements aux provisions.

## 3.1.2. Les honoraires médicaux

La loi du 22 juillet 2003 (Mém. A103, p. 2257) modifiant le chapitre V "Relations avec les prestataires de soins" du livre I<sup>er</sup> du Code des assurances sociales, a prévu d'une manière générale, une adaptation automatique des tarifs des prestataires de soins à l'indice du coût de la vie. Pour les médecins et médecins-dentistes, elle a fixé en outre une majoration des tarifs de 6,7% avec effet au 1.1.2003, dont l'application (compte tenu d'un rattrapage pour 2003), s'est effectuée à partir du 1.1.2004.

On constate donc pour 2003 une adaptation indiciaire au 1<sup>er</sup> août. Les retombées majeures de la loi du 22 juillet 2003 ont pu être constatées seulement à partir de l'année 2004.

Les tableaux ci-après indiquent l'évolution à partir de 2002 des soins médicaux et médico-dentaires ventilés par catégorie. Ces chiffres concernent aussi bien les soins médicaux en ville que ceux à l'hôpital.

Tableau 3.1.2.1. - **Les soins médicaux**  
(en millions EUR)

|   | 2002           | 2003 <sup>2)</sup> | 2004 <sup>2)</sup> | Taux de variation en % |                |
|---|----------------|--------------------|--------------------|------------------------|----------------|
|   |                |                    |                    | 2002/03                | 2003/04        |
| Consultations                                     | 53,1           | 56,7               | 69,3               | 6,8%                   | 22,1%          |
| Visites   | 7,7            | 8,3                | 7,8                | 7,7%                   | -5,2%          |
| Autres actes généraux                             | 16,8           | 18,7               | 25,8               | 11,3%                  | 38,3%          |
| Actes techniques ambulatoires <sup>1)</sup>       | 49,7           | 54,5               | 64,6               | 9,6%                   | 18,6%          |
| Actes techniques stationnaires                    | 35,4           | 38,5               | 49,4               | 8,8%                   | 28,5%          |
| <b>TOTAL*)</b>                                    | <b>162,7</b>   | <b>176,7</b>       | <b>217,0</b>       | <b>8,6%</b>            | <b>22,8%</b>   |
| (Dotations aux provisions pour prestations **)    | (2,3)          | (3,6)              | (2,0)              |                        |                |
| (Prélèvements aux provisions pour prestations **) | -(1,9)         | -(2,3)             | -(3,6)             |                        |                |
| <b>(TOTAL CORRIGE **)</b>                         | <b>(163,1)</b> | <b>(177,9)</b>     | <b>(215,4)</b>     | <b>(9,1%)</b>          | <b>(21,0%)</b> |

1) Y compris actes posés en polyclinique.

2) Adaptations à l'indice du coût de la vie au 01.08.2003 et au 01.10.2004 (+2,5%).

\*) Données comptables.

\*\*) Données ajustées en fonction des dotations et prélèvements aux provisions.

Tableau 3.1.2.2. - **Les soins médico-dentaires**  
(en millions EUR)

|                              | 2002         | 2003 <sup>1)</sup> | 2004 <sup>1)</sup> | Taux de variation en % |              |
|------------------------------|--------------|--------------------|--------------------|------------------------|--------------|
|                              |              |                    |                    | 2002/03                | 2003/04      |
| Consultations                | 4,82         | 5,37               | 6,79               | 11,5%                  | 26,4%        |
| Visites                      | 0,04         | 0,05               | 0,05               | 28,0%                  | -2,4%        |
| Autres actes généraux        | 0,01         | 0,01               | 0,01               | 25,8%                  | 38,0%        |
| Actes techniques             | 19,44        | 20,90              | 25,34              | 7,5%                   | 21,3%        |
| Soins dentaires: prothèses   | 11,76        | 12,24              | 12,56              | 4,0%                   | 2,6%         |
| Soins dentaires: orthodontie | 2,69         | 3,21               | 3,48               | 19,3%                  | 8,3%         |
| <b>TOTAL</b>                 | <b>38,76</b> | <b>41,78</b>       | <b>48,22</b>       | <b>7,8%</b>            | <b>15,4%</b> |

1) Adaptations à l'indice du coût de la vie au 01.08.2003 et au 01.10.2004 (+2,5%).

### 3.1.3. Les frais de voyage et de transport

Tableau 3.1.3.1. - **Les frais de voyage et de transport**  
(en millions EUR)

|                                 | 2002       | 2003       | 2004       | Taux de variation en % |             |
|---------------------------------|------------|------------|------------|------------------------|-------------|
|                                 |            |            |            | 2002/03                | 2003/04     |
| Frais de transport dont:        | 5,2        | 5,6        | 6,0        | 8,4%                   | 7,7%        |
| frais de voyage                 | 0,7        | 0,7        | 0,7        | 6,1%                   | -7,4%       |
| frais de transport en taxi      | 2,5        | 2,7        | 3,0        | 6,2%                   | 11,1%       |
| frais de transport en ambulance | 2,0        | 2,2        | 2,4        | 12,1%                  | 8,5%        |
| Frais de transport par air      | 0,7        | 0,7        | 0,8        | 7,0%                   | 11,2%       |
| <b>TOTAL</b>                    | <b>5,8</b> | <b>6,3</b> | <b>6,8</b> | <b>8,3%</b>            | <b>8,1%</b> |

### 3.1.4. Les médicaments (secteur extra hospitalier)

Le tableau ci-après indique pour le secteur extra hospitalier, le montant des produits pharmaceutiques remboursés par l'assurance maladie maternité.

Tableau 3.1.4.1. - Les frais pharmaceutiques en milieu extra-hospitalier <sup>1)</sup>  
(en millions EUR)

|                         | 2002         | 2003         | 2004         | Taux de variation en % |             |
|-------------------------|--------------|--------------|--------------|------------------------|-------------|
|                         |              |              |              | 2002/03                | 2003/04     |
| Médicaments remboursés: |              |              |              |                        |             |
| Taux normal 80%         | 68,4         | 72,3         | 74,0         | 5,6%                   | 2,4%        |
| Taux préférentiel 100%  | 42,1         | 47,4         | 53,8         | 12,7%                  | 13,4%       |
| Taux réduit 40%         | 5,1          | 5,0          | 4,8          | -2,2%                  | -3,8%       |
| <b>TOTAL</b>            | <b>115,6</b> | <b>124,7</b> | <b>132,6</b> | <b>7,9%</b>            | <b>6,3%</b> |

<sup>1)</sup> Y compris les médicaments prescrits en polyclinique.

### 3.1.5. Soins des autres professions de santé

Ce groupe de prestations comprend en général tous les soins et fournitures prestés en secteur extra hospitalier par des professionnels de santé non-médecins.

Jusqu'en 1998 cette rubrique concernait essentiellement des professionnels de santé en exercice libéral. A partir du 1.1.1999, date de la mise en application de la loi sur l'assurance dépendance, l'assurance maladie doit prendre en charge également, sous forme de forfait journalier, les soins infirmiers prestés dans les établissements d'aide et de soins. Les soins à domicile sont tarifés à l'acte.

C'est donc au niveau des soins infirmiers qu'on a pu constater la plus forte croissance au cours des dernières années.

A l'exception de l'adaptation indiciaire (2,5% au 1<sup>er</sup> août 2003 et 2,5% au 1<sup>er</sup> octobre 2004), les tarifs sont restés stables en 2003 et 2004.

Tableau 3.1.5.1. - Soins des professions de santé non-médecins  
(en millions EUR)

|  | 2001           | 2002           | 2003 <sup>1)</sup> | 2004 <sup>2)</sup> | Taux de variation en % |                |                |
|--|----------------|----------------|--------------------|--------------------|------------------------|----------------|----------------|
|  |                |                |                    |                    | 2001/02                | 2002/03        | 2003/04        |
| Soins infirmiers <sup>3)</sup>                                   | 14,5           | 18,2           | 16,9               | 22,6               | 25,8%                  | -6,9%          | 33,7%          |
| <i>dont forfaits journaliers dans établissements</i>             | <i>5,0</i>     | <i>...</i>     | <i>...</i>         | <i>...</i>         | <i>p.m.</i>            | <i>p.m.</i>    | <i>p.m.</i>    |
| Soins de sages-femmes  | 0,1            | 0,1            | 0,1                | 0,1                | 8,3%                   | 16,0%          | 14,8%          |
| Massages, kinésithérapie   | 14,9           | 16,2           | 19,9               | 20,8               | 8,5%                   | 22,7%          | 4,9%           |
| Orthophonie  | 0,3            | 0,3            | 0,4                | 0,4                | 7,1%                   | 26,0%          | 11,3%          |
| Psychomotriciens   | 0,3            | 0,3            | 0,4                | 0,5                | 26,5%                  | 15,6%          | 17,5%          |
| <b>TOTAL <sup>3)</sup></b>                                       | <b>30,0</b>    | <b>35,1</b>    | <b>37,7</b>        | <b>44,5</b>        | <b>17,0%</b>           | <b>7,3%</b>    | <b>18,0%</b>   |
| <i>(Dotations aux provisions pour prestations) <sup>4)</sup></i> | <i>(5,5)</i>   | <i>(4,4)</i>   | <i>(4,8)</i>       | <i>(2,9)</i>       |                        |                |                |
| <i>(Prélèvements aux provisions) <sup>4)</sup></i>               | <i>- (5,0)</i> | <i>- (5,5)</i> | <i>-(4,4)</i>      | <i>-(4,8)</i>      |                        |                |                |
| <b>(TOTAL CORRIGE) <sup>4)</sup></b>                             | <b>(30,5)</b>  | <b>(34,1)</b>  | <b>(38,0)</b>      | <b>(42,6)</b>      | <b>(11,8%)</b>         | <b>(11,5%)</b> | <b>(11,9%)</b> |

<sup>1)</sup> Adaptation des tarifs à l'indice du coût de la vie au 1.08.2003 (+2,5%).

<sup>2)</sup> Adaptation des tarifs à l'indice du coût de la vie au 1.10.2004 (+2,5%).

<sup>3)</sup> Données comptables.

<sup>4)</sup> Données ajustées en fonction des dotations et prélèvements aux provisions.

## 3.1.6. Les moyens curatifs et thérapeutiques

Tableau 3.1.6.1. - Moyens curatifs et adjuvants  
(en millions EUR)

|                                 | 2002        | 2003        | 2004        | Taux de variation en % |             |
|---------------------------------|-------------|-------------|-------------|------------------------|-------------|
|                                 |             |             |             | 2002/03                | 2003/04     |
| Petits moyens accessoires       | 6,2         | 7,3         | 8,4         | 17,5%                  | 14,0%       |
| Appareils et autres accessoires | 1,3         | 0,7         | 0,6         | -46,9%                 | -15,8%      |
| Prothèses auditives et vocales  | 2,3         | 3,0         | 2,9         | 33,6%                  | -3,4%       |
| Orthèses, prothèses, épithèses  | 1,8         | 2,1         | 2,6         | 12,8%                  | 26,9%       |
| Fournitures patrons bottiers    | 0,5         | 0,5         | 0,5         | 3,3%                   | 1,2%        |
| Fournitures opticiens           | 8,1         | 9,1         | 9,0         | 11,8%                  | -1,1%       |
| Produits sanguins               | 1,5         | 1,3         | 1,4         | -14,2%                 | 7,7%        |
| <b>TOTAL</b>                    | <b>21,7</b> | <b>24,0</b> | <b>25,3</b> | <b>10,4%</b>           | <b>5,8%</b> |

Tableau 3.1.6.2. - Analyses de laboratoire (en dehors des hôpitaux)  
(en millions EUR)

| Exercice           | Montant | Taux de variation en % |
|--------------------|---------|------------------------|
| 1996               | 15,2    |                        |
| 1997               | 17,6    | 15,4%                  |
| 1998               | 18,6    | 5,5%                   |
| 1999               | 20,4    | 9,8%                   |
| 2000               | 23,0    | 12,9%                  |
| 2001               | 26,7    | 16,1%                  |
| 2002               | 27,9    | 4,6%                   |
| 2003               | 32,3    | 15,7%                  |
| 2004 <sup>1)</sup> | 38,2    | 18,1%                  |

<sup>1)</sup> Mise en vigueur d'une nouvelle nomenclature à partir du 1.1.2004.

Tableau 3.1.6.3. - Rééducation et cures au Luxembourg  
(en millions EUR)

|   | 2002        | 2003       | 2004       | Taux de variation en % |             |
|---|-------------|------------|------------|------------------------|-------------|
|   |             |            |            | 2002/03                | 2003/04     |
| Centre de rééducation et de réadaptation (Hamm) <sup>1)</sup> | 5,2         | 0,1        | -          | -98,1%                 | -           |
| Cures thermales   | 7,1         | 8,0        | 8,4        |                        | 4,7%        |
| Frais de cures  | 4,7         | 5,6        | 5,9        | 20,1%                  | 5,4%        |
| Frais de séjour   | 2,4         | 2,4        | 2,5        | 1,1%                   | 3,2%        |
| Cures de convalescence  | 0,3         | 0,2        | 0,2        | -36,0%                 | 0,7%        |
| Réadaptation en foyer de psychiatrie <sup>2)</sup>            | 1,0         | -          | -          | -                      | -           |
| <b>TOTAL</b>  | <b>13,6</b> | <b>8,3</b> | <b>8,6</b> | <b>-38,8%</b>          | <b>3,4%</b> |

<sup>1)</sup> Depuis 2003 le Centre national de rééducation fonctionnelle et de réadaptation de Hamm CNRFR fait partie du système de budgétisation des hôpitaux et les dépenses afférentes seront dorénavant comprises dans les tableaux de la section 3.1.7. (secteur hospitalier).

<sup>2)</sup> Suite à une adaptation de la nomenclature des actes et services des foyers de réadaptation en psychiatrie, le financement par l'assurance maladie des foyers existants a cessé fin 2002.

En faisant abstraction des changements intervenus concernant le Centre de Hamm et les foyers de réadaptation en psychiatrie, la croissance des dépenses a atteint 11,6% en 2003 et 4,6% en 2004.



## 3.1.7. Soins hospitaliers

Une description plus détaillée du paysage hospitalier est présentée dans la première partie de ce rapport sous 2.2. Le tableau suivant donne un aperçu sur le nombre d'établissements budgétisés dans les 3 régions hospitalières.

Tableau 3.1.7.1. - Les établissements hospitaliers budgétisés en 2004

| Nombre | Nom de l'établissement  | Catégorie                            | Région hospitalière | Nombre de lits       |                           |                           |
|--------|---|--------------------------------------|---------------------|----------------------|---------------------------|---------------------------|
|        |   |                                      |                     | Nombre total de lits | dont: Lits de psychiatrie | dont: Lits de rééducation |
| 1      | CENTRE HOSPITALIER LUXEMBOURG <sup>1)</sup><br>CLINIQUE D'EICH <sup>1)</sup>                        | Hôpital général                      | Centre              | 650                  | 45                        |                           |
| 2      | HOPITAL DE LA VILLE D'ESCH <sup>2)</sup><br>HOPITAL DE LA VILLE DE DUDELANGE <sup>2)</sup>          | Hôpital général                      | Sud                 | 487                  | 33                        | 30                        |
| 3      | HOPITAL DU KIRCHBERG  | Hôpital général                      | Centre              | 337                  | 60                        |                           |
| 4      | HOPITAL ST LOUIS ETTTELBRUCK  | Hôpital général                      | Nord                | 275                  | 45                        | 15                        |
| 5      | CLINIQUE STE THERESE LUXEMBOURG   | Hôpital général                      | Centre              | 250                  |                           |                           |
| 6      | HOPITAL PRINCESSE MARIE-ASTRID DIFFERDANGE  | Hôpital général                      | Sud                 | 216                  |                           |                           |
| 7      | CLINIQUE STE MARIE ESCH   | Hôpital de proximité                 | Sud                 | 127                  |                           |                           |
| 8      | CLINIQUE ST JOSEPH WILTZ  | Hôpital de proximité                 | Nord                | 87                   |                           |                           |
| 9      | CENTRE HOSPITALIER NEUROPSYCHIATRIQUE<br>(+ annexes) <sup>3)</sup>                                  | Etablissement hospitalier spécialisé | Nord                | 318                  | 318                       |                           |
| 10     | MATERNITE DR. BOHLER LUXEMBOURG   | Etablissement hospitalier spécialisé | Centre              | 75                   |                           |                           |
| 11     | INTITUT BACLESSE<br>(Centre national de radiothérapie Esch-Alzette)                                 | Etablissement hospitalier spécialisé | 4)                  | 10                   |                           |                           |
| 12     | INCCI<br>(Institut national de chirurgie cardiaque et de cardiologie interventionnelle, Luxembourg) | Etablissement hospitalier spécialisé | 4)                  | 15                   |                           |                           |
| 13     | HOPITAL COMMUNAL STEINFORT<br>(Centre de rééducation gériatrique)                                   | Etablissement hospitalier spécialisé | Centre              | 30                   |                           | 30                        |
| 14     | CNRFR<br>(Centre national de rééducation fonctionnelle et de réadaptation à Hamm)                   | Etablissement hospitalier spécialisé | 4)                  | 52                   |                           | 52                        |

1) Fusionnés à partir du 1.1.2004.

2) Fusionnés à partir du 1.7.2004.

3) Centres thérapeutiques de Manternach (toxicomanie) et Useldange (alcoolisme).

4) En raison de leur vocation nationale et nonobstant leur site d'implantation, ces établissements ne sont pas attribués à une région hospitalière déterminée.

L'analyse des frais du secteur hospitalier demeure toujours difficile en raison de l'ampleur des retards de facturation de plusieurs hôpitaux et on constate de nouveau une hausse sensible du montant des dépenses provisionnées.

Tableau 3.1.7.2. - Les dépenses du secteur hospitalier au Luxembourg  
(en millions EUR)

|  | 2002           | 2003 <sup>1)</sup> | 2004 <sup>2)</sup> | Taux de variation en % |                |
|--|----------------|--------------------|--------------------|------------------------|----------------|
|  |                |                    |                    | 2002/03                | 2003/04        |
| Frais fixes                                    | 311,3          | 335,4              | 368,4              | 7,7%                   | 9,9%           |
| Frais variables                                | 80,2           | 88,8               | 107,8              | 10,7%                  | 21,4%          |
| <b>TOTAL <sup>3)</sup></b>                     | <b>391,5</b>   | <b>424,2</b>       | <b>476,3</b>       | <b>8,4%</b>            | <b>12,3%</b>   |
| (Dotations aux provisions pour prestations)    | (116,4)        | (136,0)            | (169,5)            |                        |                |
| (Prélèvements aux provisions pour prestations) | -(98,6)        | -(116,4)           | -(136,0)           |                        |                |
| <b>(TOTAL CORRIGE) <sup>4)</sup></b>           | <b>(409,3)</b> | <b>(443,8)</b>     | <b>(509,8)</b>     | <b>(8,4%)</b>          | <b>(14,9%)</b> |

1) Avec la budgétisation du Centre national de Rééducation Fonctionnelle et de Réadaptation (CNRFR) en 2003, le nombre d'établissements compris dans les tableaux de cette section s'accroît à 18 et le décompte du secteur hospitalier se voit augmenté de 7,2 millions d'euros de frais fixes et de 0,4 millions d'euros de frais variables.

2) La reprise des cliniques Ste. Elisabeth, Sacré Cœur et St. François par l'Hôpital du Kirchberg dès juillet 2003 et les fusions de la Clinique d'Eich avec le CHL (janvier 2004) et des hôpitaux de la ville d'Esch et de la ville de Dudelange (juillet 2004) ont réduit le nombre des établissements budgétisés en 2004 à 14 unités (contre 18 au début 2003).

3) Données comptables.

4) Données ajustées en fonction des provisions.

Tableau 3.1.7.3. - **Frais fixes opposables comptabilisés en 2003 et 2004**  
(en millions EUR)

|  | 2003         | 2004          | Variation en %<br>2003/04 |
|--|--------------|---------------|---------------------------|
| <i>Consommation fixe</i>   | 6,0          | 7,7           | 29,9%                     |
| <i>Frais de personnel</i>  | 251,9        | 282,0         | 12,0%                     |
| <i>Immeubles et équipement</i>   | 28,5         | 32,2          | 13,1%                     |
| <i>Frais de gestion</i>  | 5,5          | 6,5           | 17,7%                     |
| <i>Frais financiers</i>  | 1,4          | 1,9           | 37,2%                     |
| <i>Amortissement</i>   | 26,9         | 38,7          | 44,0%                     |
| <b>SOUS-TOTAL</b>  | <b>320,1</b> | <b>369,0</b>  | <b>15,3%</b>              |
| A déduire:   |              |               |                           |
| recettes déductibles   | -11,6        | -21,2         | 82,5%                     |
| charges non opposables   | -16,4        | -18,6         | 13,1%                     |
| <b>SOUS-TOTAL: FRAIS FIXES OPPOSABLES<br/>(HORS KIRCHBERG/CHNP/STE MARIE) 1)</b> | <b>292,0</b> | <b>329,2</b>  | <b>12,7%</b>              |
| Kirchberg/CHNP/Ste Marie budgets 2003  | 80,4         |               |                           |
| Kirchberg provision budget 2004  |              | 50,1          |                           |
| CHNP provision budget 2004   |              | 27,7          |                           |
| Ste Marie provision budget 2004  |              | 15,2          |                           |
| <b>FRAIS FIXES OPPOSABLES<br/>(Y COMPRIS KIRCHBERG/CHNP/STE MARIE) 1)</b>        | <b>372,4</b> | <b>422,2</b>  | <b>13,4%</b>              |
| HPMA budget frais fixes 2002   | 25,5         |               |                           |
| HPMA prélèvement provision 2002  | -24,4        |               |                           |
| Rectification budget 2003  |              | 6,2           |                           |
| Provision rectification 2003 Kirchberg   |              | 4,4           |                           |
| Autres postes de frais:  |              |               |                           |
| pension complémentaire pour personnel hospitalier des congrégations              | 1,3          | 1,2           | -10,0%                    |
| permanence médicale  | 0,5          | 0,5           | 0,0%                      |
| prime de qualité   | 4,6          | 6,9           | p.m.                      |
| décomptes  | 0,8          | -0,5          | p.m.                      |
| provision pour acompte prime 2002  | 0,8          |               |                           |
| provision rectification 2003 St. Louis & Kirchberg                               | 5,3          |               |                           |
| prélèvement aux provisions faites en 2003  |              | -6,1          |                           |
| <b>TOTAL FRAIS FIXES</b>   | <b>386,7</b> | <b>434,8</b>  | <b>12,4%</b>              |
| dont:  |              |               |                           |
| <b>à charge de l'assurance maladie</b>   | <b>335,4</b> | <b>368,5</b>  |                           |
| <b>provisions pour prestations échues</b>  | <b>112,6</b> | <b>144,4</b>  |                           |
| <b>prélèvement aux provisions</b>  | <b>-94,3</b> | <b>-112,6</b> |                           |
| à charge de l'assurance maternité  | 13,9         | 15,4          |                           |
| à charge d'organismes de protection sociale à l'étranger                         | 6,2          | 8,5           |                           |
| à charge de l'assurance accident   | 8,1          | 10,5          |                           |
| à charge du dommage de guerre  | 0,0          | 0,0           |                           |
| régularisations  | 4,9          | 0,1           |                           |

1) Comme aucun accord budgétaire pour l'exercice 2004 n'a été trouvé avant la clôture des comptes de l'assurance maladie, les frais fixes imputables à ces trois établissements (Hôpital du Kirchberg, CHNP, Clinique Ste. Marie) ont dû être entièrement provisionnés. Pour assurer la comparabilité des deux exercices présentés on a déduit également les montants respectifs de la ventilation 2003.

Tableau 3.1.7.4. - **Frais variables comptabilisés en 2003 et 2004**  
(en millions EUR)

|  | 2003        | 2004         | Variation en %<br>2003/04 |
|--|-------------|--------------|---------------------------|
| Hospitalisation - soins normaux                          | 18,4        | 20,5         |                           |
| Hospitalisation - soins intensifs                        | 7,9         | 9,9          |                           |
| Salles d'opération                                       | 19,3        | 24,0         |                           |
| Salles d'accouchement                                    | 0,3         | 0,4          |                           |
| Laboratoires   | 13,0        | 15,2         |                           |
| Imagerie médicale  | 5,9         | 6,5          |                           |
| IRM  | 0,7         | 1,1          |                           |
| Lithotritie extra-corporelle                             | 0,0         | 0,0          |                           |
| Oxygénothérapie hyperbare                                | 0,0         | 0,0          |                           |
| Hémodialyse  | 3,9         | 4,4          |                           |
| Physiothérapie   | 0,1         | 0,3          |                           |
| Policlinique, unités médico-techniques                   | 5,7         | 7,2          |                           |
| Chimiothérapie   | 9,2         | 12,2         |                           |
| Chirurgie cardiaque                                      | 2,1         | 2,2          |                           |
| Cardiologie interventionnelle                            | 4,2         | 5,6          |                           |
| Radiothérapie  | 0,4         | 0,4          |                           |
| Hôpital de jour psychiatrique                            | 0,1         | 0,0          |                           |
| Médecine nucléaire                                       | 0,6         | 0,8          |                           |
| Pet scan   | 0,3         | 0,4          |                           |
| Place de surveillance                                    | -           | 0,1          |                           |
| Soins palliatifs stationnaires                           | -           | 0,1          |                           |
| Dotation aux provisions                                  | 23,5        | 25,1         |                           |
| Prélèvement aux provisions                               | -22,1       | -23,5        |                           |
| <b>SOUS-TOTAL</b>  | <b>93,2</b> | <b>113,0</b> | <b>21,3%</b>              |
| Décomptes exercices antérieurs                           | 0,5         | 1,0          |                           |
| <b>TOTAL FRAIS VARIABLES</b>                             | <b>93,7</b> | <b>114,1</b> | <b>21,7%</b>              |
| dont:  |             |              |                           |
| à charge de de l'assurance maladie                       | 88,8        | 107,8        |                           |
| dotation aux provisions                                  | 23,5        | 25,1         |                           |
| prélèvement aux provisions                               | -22,1       | -23,5        |                           |
| à charge d'organismes de protection sociale à l'étranger | 1,7         | 2,4          |                           |
| à charge de l'assurance accident                         | 2,0         | 2,2          |                           |
| dommage de guerre  | 0,0         | 0,0          |                           |

Une appréciation correcte de l'évolution des frais variables par entité fonctionnelle sur base de chiffres comptables est difficile en raison de distorsions comme les reports d'exercices antérieurs ou les retards de facturation.

Pour cette raison les tableaux statistiques ci-après établis par l'UCM sur base de la date de la prestation, reflètent mieux l'évolution dans le temps des prestations à l'hôpital.

Les variations importantes du nombre d'unités d'œuvre que l'on peut observer peuvent être liées à des changements intervenues dans le paysage hospitalier. Dans la mesure du possible ces facteurs sont indiqués dans une note en bas du tableau ci-après.

Tableau 3.1.7.5. - Evolution du nombre d'unités d'oeuvre opposables<sup>1)</sup> prestées

|   | 2000    | 2001                | 2002                 | 2003 <sup>7)</sup>    | Variation moyenne<br>2000/2003 en % |
|---|---------|---------------------|----------------------|-----------------------|-------------------------------------|
| Hospitalisation - soins normaux         | 710 712 | 701 807             | 704 352              | 716 413               | 0,2%                                |
| Hospitalisation - soins intensifs       | 39 774  | 40 266              | 40 492               | 42 853                | 1,9%                                |
| Salles d'opération                      | 48 847  | 49 253              | 48 895               | 50 894                | 1,0%                                |
| Salles d'accouchement                   | 5 525   | 5 321               | 5 197                | 5 175                 | -1,6%                               |
| Laboratoires                            | 854 631 | 904 452             | 917 829              | 973 600               | 3,3%                                |
| Imagerie médicale                       | 384 165 | 398 512             | 408 289              | 429 869               | 2,9%                                |
| Imagerie par résonance magnétique (IRM) | 6 511   | 9289 <sup>2)</sup>  | 10 057               | 16 894 <sup>2)</sup>  | 26,9%                               |
| Lithotritie extra-corporelle            | 252     | 249                 | 192                  | 239                   | -1,3%                               |
| Oxygénothérapie hyperbare               | 383     | 899 <sup>3)</sup>   | 1 247                | 1 199                 | 33,0%                               |
| Hémodialyse                             | 28 153  | 30 566              | 31 136               | 33 057                | 4,1%                                |
| Physiothérapie                          | 151 081 | 167 506             | 174 833              | 338 114 <sup>4)</sup> | 22,3%                               |
| Policlinique, unités médico-techniques  | 608 515 | 651 699             | 679 134              | 739 867               | 5,0%                                |
| Chimiothérapie                          | 12 805  | 12 803              | 13 536               | 15 433                | 4,8%                                |
| Chirurgie cardiaque                     | 223     | 370                 | 526                  | 575                   | 26,7%                               |
| Cardiologie interventionnelle           | 1 715   | 2 088               | 2 455                | 2 471                 | 9,6%                                |
| Radiothérapie                           | 12 998  | 16 239              | 16 808               | 17 400                | 7,6%                                |
| Hôpital de jour psychiatrique           | 2 148   | 3 448 <sup>5)</sup> | 10 511 <sup>5)</sup> | 12 942 <sup>5)</sup>  | 56,7%                               |
| Médecine nucléaire                      | -       | -                   | -                    | 17 891 <sup>6)</sup>  | p.m.                                |
| Pet scan                                | -       | -                   | -                    | 608                   | p.m.                                |
| Place de surveillance                   | -       | -                   | -                    | 346                   | p.m.                                |

<sup>1)</sup> Opposables à l'ensemble des institutions de sécurité sociale.

<sup>2)</sup> L'augmentation du nombre de passages IRM s'explique par l'ouverture successive de 4 nouvelles installations IRM au niveau national, la première en 2001 à l'Hôpital de la Ville d'Esch-sur-Alzette, suivie en 2003 par trois équipements à l'Hôpital du Kirchberg, l'Hôpital St. Louis et la Clinique Ste. Thérèse.

<sup>3)</sup> Hausse du nombre de séances en raison de la mise en exploitation d'un caisson à places multiples.

<sup>4)</sup> L'augmentation des passages en physiothérapie s'explique par la budgétisation du Centre National de Rééducation Fonctionnelle et de Réadaptation à partir de 2003.

<sup>5)</sup> La forte augmentation des séances en hôpital de jour psychiatrique (+60,5% de 2000 à 2001, +204,8% de 2001 à 2002 et +23,1% de 2002 à 2003) s'explique par la budgétisation de cette entité fonctionnelle dans plusieurs établissements supplémentaires (Centre Hospitalier de Luxembourg et Clinique St. Louis Ettelbruck à partir de 2001 et la Clinique St. François depuis 2002).

<sup>6)</sup> Cette activité était recensée auparavant au niveau de l'entité fonctionnelle de l'imagerie médicale.

<sup>7)</sup> Estimations d'activité pour la Clinique Sacré-Cœur et l'Hôpital du Kirchberg.

Tableau 3.1.7.6. - Evolution à partir de 2000 des frais variables opposables<sup>1)</sup>

|   | 2000         | 2001 <sup>2)</sup> | 2002 <sup>2)</sup> | 2003 <sup>2)</sup> | Variations en % |              |              |
|---|--------------|--------------------|--------------------|--------------------|-----------------|--------------|--------------|
|   |              |                    |                    |                    | 2000/01         | 2001/02      | 2002/03      |
| Hospitalisation - soins normaux         | 14,35        | 15,24              | 18,74              | 19,85              | 6,2%            | 23,0%        | 5,9%         |
| Hospitalisation - soins intensifs       | 6,12         | 6,92               | 7,30               | 8,54               | 13,0%           | 5,5%         | 17,0%        |
| Salles d'opération                      | 16,06        | 16,25              | 17,67              | 20,28              | 1,2%            | 8,7%         | 14,8%        |
| Salles d'accouchement                   | 0,21         | 0,23               | 0,30               | 0,28               | 11,4%           | 31,2%        | -7,0%        |
| Laboratoires                            | 11,27        | 12,27              | 12,65              | 13,72              | 8,9%            | 3,1%         | 8,5%         |
| Imagerie médicale                       | 5,87         | 6,00               | 5,75               | 5,86               | 2,1%            | -4,1%        | 1,9%         |
| Imagerie par résonance magnétique (IRM) | 0,67         | 0,72               | 0,84               | 0,78               | 7,8%            | 16,1%        | -6,7%        |
| Radiothérapie                           | 0,32         | 0,53               | 0,42               | 0,42               | 67,5%           | -20,4%       | -0,6%        |
| Lithotritie extra-corporelle            | 0,00         | 0,01               | 0,00               | 0,01               | -               | -            | -            |
| Oxygénothérapie hyperbare               | 0,00         | 0,00               | 0,01               | 0,01               | 159,8%          | -            | -3,8%        |
| Hémodialyse                             | 3,70         | 3,99               | 4,09               | 4,22               | 7,8%            | 2,5%         | 3,3%         |
| Physiothérapie                          | 0,08         | 0,11               | 0,11               | 0,25               | 32,2%           | -0,9%        | 131,3%       |
| Policlinique, unités médico-techniques  | 4,50         | 6,22               | 6,16               | 6,01               | 38,3%           | -1,0%        | -2,5%        |
| Chimiothérapie                          | 5,85         | 6,43               | 7,92               | 9,94               | 9,8%            | 23,1%        | 25,5%        |
| Chirurgie cardiaque                     | 0,94         | 1,48               | 2,09               | 2,14               | 57,9%           | 41,0%        | 2,5%         |
| Cardiologie interventionnelle           | 2,13         | 3,07               | 4,17               | 4,10               | 44,1%           | 35,9%        | -1,7%        |
| Hôpital de jour psychiatrique           | 0,01         | 0,02               | 0,06               | 0,09               | 60,5%           | 197,7%       | 47,4%        |
| Médecine nucléaire                      | -            | -                  | -                  | 0,61               | -               | -            | -            |
| Pet scan                                | -            | -                  | -                  | 0,26               | -               | -            | -            |
| Place de surveillance                   | -            | -                  | -                  | 0,01               | -               | -            | -            |
| <b>TOTAL</b>                            | <b>72,08</b> | <b>79,49</b>       | <b>88,28</b>       | <b>97,36</b>       | <b>10,3%</b>    | <b>11,1%</b> | <b>10,3%</b> |

<sup>1)</sup> Données sur base date prestations.

<sup>2)</sup> Frais estimés pour certains hôpitaux.

Assurance  
maladie-maternité

### 3.1.8. La médecine préventive

Les activités majeures de médecine préventive pris en charge par l'assurance maladie comprennent d'une part le suivi médical de la femme enceinte et du bébé et d'autre part des programmes établis en collaboration avec la Direction de la Santé.

Ces programmes de médecine préventive sont actuellement au nombre de quatre:

1. Le dépistage précoce du cancer du sein par mammographie pour les femmes âgées entre 50 et 69 ans. Ce programme a débuté en 1992.
2. Le programme de vaccination contre l'hépatite B a commencé en 1996 et il concerne essentiellement les nourrissons et les jeunes entre 12 et 18 ans.
3. La prise en charge par l'assurance maladie des frais de vaccination de la population âgée ( $\geq 65$  ans) et des personnes à risque, contre la grippe, a débuté en 2001.
4. Le programme de vaccination contre la méningite à méningocoque C, lancé en 2001 a pour cible les enfants et jeunes entre 1 et 18 ans.

Tableau 3.1.8.1. - La médecine préventive  
(en millions EUR)

|   | 2002        | 2003        | 2004        | Taux de variation en % |              |
|---|-------------|-------------|-------------|------------------------|--------------|
|   |             |             |             | 2002/03                | 2003/04      |
| Examen de la femme enceinte, dont:          | 0,63        | 0,62        | 0,80        | -0,4%                  | 29,1%        |
| examen médical de la femme enceinte         | 0,47        | 0,45        | 0,60        | -2,6%                  | 31,6%        |
| examen dentaire de la femme enceinte        | 0,16        | 0,17        | 0,21        | 6,0%                   | 22,3%        |
| Examen des enfants en bas âge               | 0,33        | 0,35        | 0,72        | 7,3%                   | 103,7%       |
| Programmes de médecine préventive, dont: *) | 1,61        | 2,03        | 2,37        | 26,1%                  | 16,7%        |
| frais pour vaccins                          | 0,36        | 0,51        | 0,73        | 40,2%                  | 44,6%        |
| <b>TOTAL</b>                                | <b>2,57</b> | <b>3,01</b> | <b>3,90</b> | <b>17,2%</b>           | <b>29,5%</b> |

\*) Contient une partie des dépenses pour vaccins ainsi que les frais et actes médicaux identifiables en tant que prestations de médecine préventive.

A noter que la couverture vaccinale pour la population âgée de 65+, a évolué de 46% en 2002 à 51% en 2004.

## 3.1.9. Les prestations de maternité

Les prestations en nature de maternité lors d'un accouchement à l'hôpital sont prises en charge forfaitairement par l'Etat. Ce forfait, qui est fixé annuellement par règlement grand-ducal, prévoit lors de l'accouchement les soins d'une sage-femme, l'assistance médicale, le séjour dans l'hôpital ainsi que les fournitures pharmaceutiques ou produits diététiques pour nourrissons.

Tableau 3.1.9.1. - Le détail des prestations en nature de maternité  
(en millions EUR)

|                                  | 2002        | 2003        | 2004                     | Taux de variation en % |               |
|----------------------------------|-------------|-------------|--------------------------|------------------------|---------------|
|                                  |             |             |                          | 2002/03                | 2003/04       |
| <b>Prestations au Luxembourg</b> | <b>15,7</b> | <b>16,2</b> | <b>18,1</b>              | <b>2,9%</b>            | <b>11,7%</b>  |
| Honoraires médicaux              | 1,4         | 1,6         | 2,0                      | 20,5%                  | 19,8%         |
| Soins de sages-femmes            | 0,1         | 0,1         | 0,1                      | -11,3%                 | 28,1%         |
| Forfaits hospitaliers            | 13,6        | 13,9        | 15,4 <sup>1)</sup>       | 1,7%                   | 11,1%         |
| Produits diététiques             | 0,7         | 0,6         | 0,6                      | -7,0%                  | 2,1%          |
| <b>Prestations à l'étranger</b>  | <b>6,1</b>  | <b>6,2</b>  | <b>5,3 <sup>2)</sup></b> | <b>0,7%</b>            | <b>-15,2%</b> |
| <b>TOTAL</b>                     | <b>21,9</b> | <b>22,4</b> | <b>23,3</b>              | <b>2,3%</b>            | <b>4,3%</b>   |

<sup>1)</sup> Cette croissance est surtout due au règlement grand-ducal du 13 février 2004 qui a relevé les forfaits hospitaliers de l'ordre de 4,8% pour la salle d'accouchement et de 10,4% pour la journée d'hospitalisation.

<sup>2)</sup> La forte diminution des prestations de maternité à l'étranger en 2004 s'explique par le fait que la Belgique n'avait pas introduit de factures au moment de la clôture des comptes.

Tableau 3.1.9.2. - Evolution des prestations en nature de maternité  
(en millions EUR)

| Exercice                             | Montant en valeur nominale | Variation en %      | Montant au nombre indice 100 | Variation en %      |
|--------------------------------------|----------------------------|---------------------|------------------------------|---------------------|
| 1990                                 | 6,2                        |                     | 1,4                          |                     |
| 1995                                 | 14,6                       | 18,7% <sup>1)</sup> | 2,7                          | 15,2% <sup>1)</sup> |
| 1996                                 | 13,5                       | -7,5%               | 2,5                          | -8,2%               |
| 1997                                 | 15,5                       | 15,3%               | 2,8                          | 12,8%               |
| 1998                                 | 14,2                       | -8,2%               | 2,6                          | -8,4%               |
| 1999                                 | 17,6                       | 23,5%               | 3,2                          | 22,3%               |
| 2000                                 | 19,3                       | 9,9%                | 3,4                          | 7,0%                |
| 2001                                 | 18,5                       | -4,2%               | 3,2                          | -7,2%               |
| 2002                                 | 21,9                       | 18,0%               | 3,6                          | 15,6%               |
| 2003                                 | 22,4                       | 2,3%                | 3,7                          | 0,2%                |
| 2004                                 | 23,3                       | 4,3%                | 3,7                          | 2,1%                |
| Variation moyenne annuelle 1995-2004 |                            | 5,4%                |                              | 3,5%                |
| Variation moyenne annuelle 2000-2004 |                            | 4,8%                |                              | 2,4%                |

<sup>1)</sup> Taux de variation 1990/95 moyen annuel.

A partir de 1994 les prestations de médecine préventive pour femmes enceintes et enfants en bas âge (+/-6% des prestations liées à la fonction maternité) ne sont plus comptabilisées dans la gestion maternité mais dans la gestion prestations en nature.

Le forfait d'accouchement en milieu hospitalier a subi une hausse importante en 1995, date de l'introduction de la budgétisation et de la comptabilité analytique dans les hôpitaux. En effet, l'introduction conjointe de ces mesures a permis d'apprécier plus correctement le coût réel des prestations de maternité en milieu hospitalier.

Les variations annuelles souvent très importantes s'expliquent en majeure partie par des retards de facturation de la part des hôpitaux ce qui reporte la liquidation des factures par l'UCM à l'exercice suivant.

Le tableau suivant indique le nombre d'accouchements de femmes résidentes pris en charge par l'assurance-maladie à partir de 2001.

Tableau 3.1.9.3. - Nombre d'accouchements <sup>1)</sup> au Luxembourg pris en charge par les caisses de maladie  
Répartition par groupes d'âge

| Groupes d'âge           | 2001         | En % du total | 2002         | En % du total | 2003         | En % du total | 2004 <sup>2)</sup> | En % du total |
|-------------------------|--------------|---------------|--------------|---------------|--------------|---------------|--------------------|---------------|
| <20                     | 111          | 2,1%          | 116          | 2,3%          | 102          | 2,0%          | 107                | 2,0%          |
| 20 - 24                 | 693          | 13,1%         | 686          | 13,4%         | 649          | 12,8%         | 650                | 12,3%         |
| 25 - 29                 | 1 605        | 30,4%         | 1 455        | 28,3%         | 1 480        | 29,1%         | 1 535              | 29,0%         |
| 30 - 34                 | 1 918        | 36,4%         | 1 847        | 36,0%         | 1 803        | 35,4%         | 1 875              | 35,4%         |
| 35 - 39                 | 804          | 15,3%         | 878          | 17,1%         | 887          | 17,4%         | 964                | 18,2%         |
| 40 - 44                 | 136          | 2,6%          | 152          | 3,0%          | 162          | 3,2%          | 164                | 3,1%          |
| >=45                    | 4            | 0,1%          | 2            | 0,0%          | 5            | 0,1%          | 3                  | 0,1%          |
| <b>TOTAL</b>            | <b>5 271</b> | <b>100,0%</b> | <b>5 136</b> | <b>100,0%</b> | <b>5 088</b> | <b>100,0%</b> | <b>5 298</b>       | <b>100,0%</b> |
| Variation annuelle en % | -4,6%        |               | -2,6%        |               | -0,9%        |               | 4,1%               |               |

1) Assurées résidentes.

2) Données provisoires.

On constate pour les années sous revue une très forte croissance du nombre d'accouchements pour les groupes d'âge de 30+, au détriment des tranches d'âge 20-29. Paradoxalement le nombre d'accouchements pour les femmes âgées de <20 a connu une forte progression au cours des 10 dernières années (+50%), même si le nombre absolu reste faible.

Graphique 1. - Nombre d'accouchements par groupes d'âge en 1995 et 2004

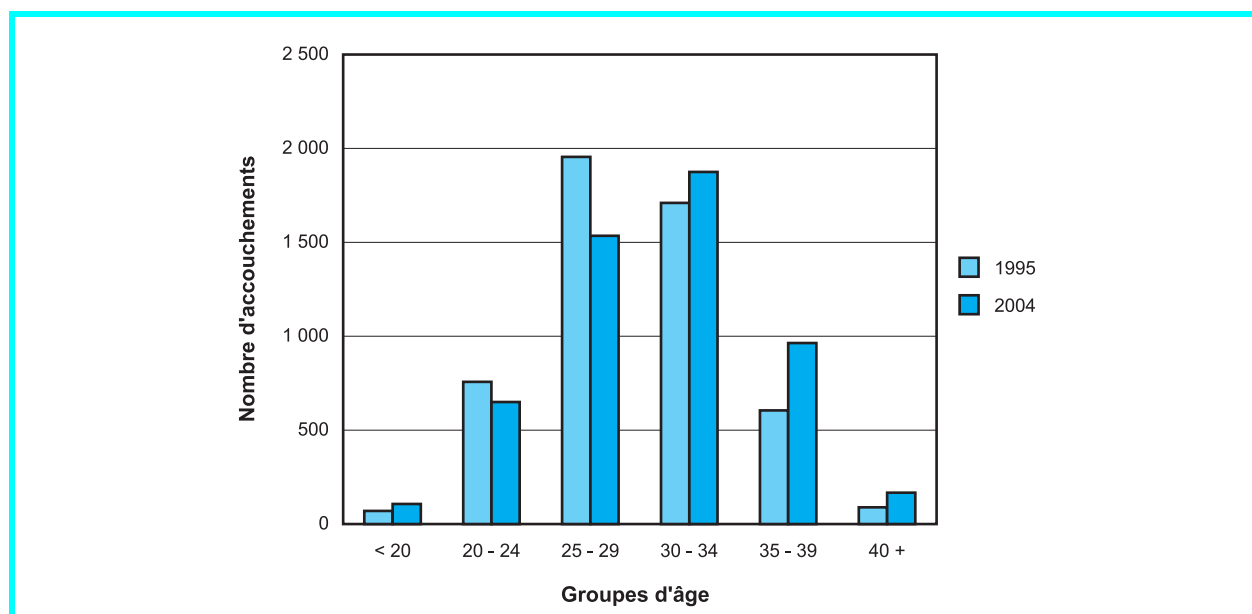

## 3.1.10. Les prestations à l'étranger

En 2004 les soins à l'étranger se chiffraient à 152,2 millions €, soit 13,0% du coût total des prestations en nature comptabilisées par l'UCM. Les frais exposés en cas de maladie représentaient 96,5% du total des dépenses pour soins à l'étranger, les prestations en nature de maternité 3,4% et les indemnités funéraires transférés à l'étranger 0,1%.

Tableau 3.1.10.1. - Total des prestations en nature servies à l'étranger  
(en millions EUR)

|                               | 2002         | 2003         | 2004         | Taux de variation en % |               |
|-------------------------------|--------------|--------------|--------------|------------------------|---------------|
|                               |              |              |              | 2002/03                | 2003/04       |
| Prestations de soins de santé | 157,0        | 171,0        | 146,9        | 8,9%                   | -14,1%        |
| Prestations de maternité      | 6,1          | 6,2          | 5,3          | 0,7%                   | -15,2%        |
| Indemnités funéraires         | 0,1          | 0,1          | 0,1          | 13,6%                  | -17,5%        |
| <b>TOTAL DES PRESTATIONS</b>  | <b>163,2</b> | <b>177,3</b> | <b>152,2</b> | <b>8,6%</b>            | <b>-14,2%</b> |

Tableau 3.1.10.2. - Prestations de soins de santé à l'étranger <sup>1)</sup>  
(en millions EUR)

|   | 2002         | 2003         | 2004         | Taux de variation en % |               |
|---|--------------|--------------|--------------|------------------------|---------------|
|   |              |              |              | 2002/03                | 2003/04       |
| <b>Conventions internationales (tiers payant):</b>                                | <b>152,1</b> | <b>165,9</b> | <b>141,2</b> | <b>9,1%</b>            | <b>-14,9%</b> |
| Séjour temporaire   | 5,0          | 5,1          | 4,2          | 2,8%                   | -18,8%        |
| Frontaliers   | 103,3        | 114,6        | 99,5         | 10,9%                  | -13,2%        |
| Traitement E 112 <sup>2)</sup>  | 29,9         | 29,1         | 21,8         | -2,5%                  | -25,1%        |
| Forfaits (pensionnés et membres de famille)                                       | 7,7          | 7,7          | 6,3          | 0,5%                   | -18,7%        |
| Divers  | 6,2          | 9,3          | 9,4          | 50,4%                  | 1,2%          |
| <b>Autres prestations à l'étranger (remboursement de prestations):</b>            | <b>4,9</b>   | <b>5,1</b>   | <b>5,7</b>   | <b>4,7%</b>            | <b>10,5%</b>  |
| <i>Prestations à l'étranger en dehors E 125 <sup>3)</sup></i>                     | <i>2,8</i>   | <i>2,9</i>   | <i>3,0</i>   | <i>1,0%</i>            | <i>6,5%</i>   |
| - Traitements à l'étranger: soins médicaux  | 1,0          | 1,0          | 1,1          | 4,6%                   | 2,5%          |
| - Traitements à l'étranger: soins médico-dentaires                                | 0,0          | 0,0          | 0,1          | 5,6%                   | 9,3%          |
| - Traitements à l'étranger: frais pharmaceutiques                                 | 0,3          | 0,3          | 0,4          | -0,2%                  | 11,0%         |
| - Traitements à l'étranger: frais d'hospitalisations                              | 0,9          | 0,9          | 1,0          | 0,2%                   | 10,1%         |
| - Traitements à l'étranger: autres prestations                                    | 0,6          | 0,5          | 0,6          | -3,4%                  | 5,0%          |
| <i>Frais de séjour à l'étranger</i>   | <i>0,2</i>   | <i>0,2</i>   | <i>0,3</i>   | <i>20,6%</i>           | <i>19,0%</i>  |
| <i>Prestations à l'étranger suivant législation luxembourgeoise <sup>4)</sup></i> | <i>1,9</i>   | <i>2,1</i>   | <i>2,4</i>   | <i>8,6%</i>            | <i>15,1%</i>  |
| <b>TOTAL</b>  | <b>157,0</b> | <b>171,0</b> | <b>146,9</b> | <b>8,9%</b>            | <b>-14,1%</b> |

<sup>1)</sup> Sans les prestations de maternité.

<sup>2)</sup> Transfert à l'étranger après autorisation du contrôle médical de la sécurité sociale.

<sup>3)</sup> Remboursement, selon les tarifs étrangers, de frais avancés par l'assuré pour prestations reçues à l'étranger.

<sup>4)</sup> Remboursement, selon les tarifs luxembourgeois de frais avancés par l'assuré pour:

a) Prestations urgentes servies à l'étranger où l'assuré demande le remboursement de ses frais directement à la caisse compétente sans passer par l'institution étrangère.

b) Prestations non-urgentes des assurés usant de leur droits reconnus en fonction de la jurisprudence Decker-Kohl.

Il n'est pas possible de départager ces deux catégories de prestations.



Le tableau ci-après indique le nombre de cas de transferts autorisés par le contrôle médical de la sécurité sociale dans le cadre du règlement CEE 1408/71.

Parmi les pays destinataires, l'Allemagne tient le premier rang avec 50,6% du nombre de cas, suivie par la Belgique (29,1%) et la France (18,1%). Très peu de patients 2,2% se dirigent vers des pays non limitrophes.

**Tableau 3.1.10.3 - Nombre de cas de transferts <sup>1)</sup> autorisés en 2004 par groupe de pathologie**

| Code diagnostic            | TOTAL         |               | Pays de destination |              |              |             | TOTAL         |
|----------------------------|---------------|---------------|---------------------|--------------|--------------|-------------|---------------|
|                            | Nombre        | En % du total | D                   | B            | F            | DIVERS      |               |
| Rhumatologie               | 3 456         | 19,8%         | 66,4%               | 11,3%        | 19,4%        | 3,0%        | 100,0%        |
| Ophtalmologie              | 2 167         | 12,4%         | 65,3%               | 24,3%        | 9,9%         | 0,5%        | 100,0%        |
| Tumeurs malignes           | 2 128         | 12,2%         | 41,3%               | 36,2%        | 20,1%        | 2,4%        | 100,0%        |
| Cardiologie                | 1 301         | 7,4%          | 53,3%               | 26,1%        | 19,2%        | 1,3%        | 100,0%        |
| Gynécologie                | 1 271         | 7,3%          | 10,4%               | 70,7%        | 18,5%        | 0,5%        | 100,0%        |
| Psychiatrie                | 1 115         | 6,4%          | 84,0%               | 7,9%         | 1,7%         | 6,4%        | 100,0%        |
| Neurologie                 | 1 062         | 6,1%          | 58,5%               | 26,2%        | 12,7%        | 2,6%        | 100,0%        |
| Malformations congénitales | 1 036         | 5,9%          | 17,5%               | 48,0%        | 33,2%        | 1,4%        | 100,0%        |
| Gastro-entérologie         | 660           | 3,8%          | 20,5%               | 50,6%        | 27,6%        | 1,4%        | 100,0%        |
| Dermatologie               | 529           | 3,0%          | 55,4%               | 21,6%        | 21,0%        | 2,1%        | 100,0%        |
| ORL                        | 507           | 2,9%          | 51,3%               | 37,1%        | 9,1%         | 2,6%        | 100,0%        |
| Endocrinologie             | 366           | 2,1%          | 51,4%               | 32,5%        | 14,8%        | 1,4%        | 100,0%        |
| Néphrologie                | 337           | 1,9%          | 30,3%               | 44,5%        | 23,1%        | 2,1%        | 100,0%        |
| Pneumologie                | 238           | 1,4%          | 31,5%               | 29,8%        | 38,2%        | 0,4%        | 100,0%        |
| Rééducation                | 224           | 1,3%          | 77,2%               | 1,3%         | 21,4%        | 0,0%        | 100,0%        |
| Hématologie                | 216           | 1,2%          | 24,5%               | 44,9%        | 24,5%        | 6,0%        | 100,0%        |
| Fractures et lésions       | 206           | 1,2%          | 51,9%               | 18,0%        | 27,2%        | 2,9%        | 100,0%        |
| Radiodiagnostic            | 142           | 0,8%          | 88,7%               | 7,0%         | 3,5%         | 0,7%        | 100,0%        |
| Médecine dentaire          | 102           | 0,6%          | 41,2%               | 27,5%        | 29,4%        | 2,0%        | 100,0%        |
| Tumeurs bénignes           | 80            | 0,5%          | 30,0%               | 47,5%        | 17,5%        | 5,0%        | 100,0%        |
| Obstétrique périnatale     | 78            | 0,4%          | 19,2%               | 52,6%        | 26,9%        | 1,3%        | 100,0%        |
| Maladies infectieuses      | 65            | 0,4%          | 26,2%               | 49,2%        | 20,0%        | 4,6%        | 100,0%        |
| Urologie                   | 65            | 0,4%          | 36,9%               | 41,5%        | 21,5%        | 0,0%        | 100,0%        |
| Cures thermales            | 52            | 0,3%          | 9,6%                | 0,0%         | 82,7%        | 7,7%        | 100,0%        |
| Radiothérapie              | 51            | 0,3%          | 82,4%               | 9,8%         | 5,9%         | 2,0%        | 100,0%        |
| Symptômes                  | 22            | 0,1%          | 27,3%               | 36,4%        | 31,8%        | 4,5%        | 100,0%        |
| Médecine nucléaire         | 14            | 0,1%          | 64,3%               | 35,7%        | 0,0%         | 0,0%        | 100,0%        |
| <b>TOTAL</b>               | <b>17 490</b> | <b>100,0%</b> | <b>50,6%</b>        | <b>29,1%</b> | <b>18,1%</b> | <b>2,2%</b> | <b>100,0%</b> |

<sup>1)</sup> Il s'agit du nombre de dossiers examinés et autorisés par le Contrôle médical de la sécurité sociale.  
Source données: UCM.

\*) Personnes assurées auprès de l'assurance maladie luxembourgeoise.

\*) Personnes assurées auprès de l'assurance maladie luxembourgeoise.

## 3.1.11. Les indemnités funéraires

Tableau 3.1.11.1. - Indemnités funéraires: évolution chronologique  
(en millions EUR)

| Exercice                                | Montant<br>en valeur nominale | Variation en % | Montant<br>au nombre indice 100 | Variation en % |
|---|-------------------------------|----------------|---------------------------------|----------------|
| 1975 <sup>1)</sup>                      | 1,6                           |                | 0,7                             |                |
| 1980 <sup>1)</sup>                      | 2,1                           | 5,4%           | 0,7                             | - 0,8%         |
| 1985 <sup>1)</sup>                      | 2,8                           | 6,1%           | 0,7                             | 0,6%           |
| 1990 <sup>1)</sup>                      | 3,0                           | 1,3%           | 0,7                             | - 0,6%         |
| 1995 <sup>1)</sup>                      | 3,3                           | 2,1%           | 0,6                             | 0,3%           |
| 1996                                    | 3,5                           | 4,9%           | 0,6                             | 4,0%           |
| 1997                                    | 3,5                           | 0,7%           | 0,6                             | - 1,5%         |
| 1998                                    | 3,5                           | 0,9%           | 0,6                             | 0,7%           |
| 1999                                    | 3,5                           | - 2,2%         | 0,6                             | - 3,2%         |
| 2000                                    | 3,5                           | 1,3%           | 0,6                             | - 1,4%         |
| 2001                                    | 3,5                           | - 0,5%         | 0,6                             | - 3,5%         |
| 2002                                    | 3,6                           | 4,4%           | 0,6                             | 2,3%           |
| 2003                                    | 4,1                           | 12,2%          | 0,7                             | 9,9%           |
| 2004                                    | 3,7                           | -9,0%          | 0,6                             | -10,9%         |
| Variation moyenne annuelle<br>1995-2004 |                               | 1,3%           |                                 | -0,5%          |

<sup>1)</sup> Taux de croissance indiqué = taux moyen sur 5 ans.

## 3.2. Soins de santé: statistiques établies selon la date de la prestation

Les statistiques sur les soins de santé sont basées sur la date de la prestation sans tenir compte de la date de leur liquidation par l'assurance maladie. Elles ne sont ni ventilées par gestion, ni par organisme, de sorte qu'elles couvrent aussi bien les prestations de la gestion maladie que celles de la gestion maternité ou encore les soins de santé servis dans le cadre de l'assurance accident. A noter que la prise en charge des soins de santé, médicaux ou autres, dispensés aux personnes dépendantes, est assurée par l'assurance maladie. En effet l'assurance dépendance est compétente essentiellement pour assurer l'aide et l'assistance pour les actes essentiels de la vie dans les domaines de l'hygiène, de la nutrition et de la mobilité.

Pour les statistiques publiées ci-après ont été pris en compte:

- les *prestataires* exerçant au Luxembourg,
- les *patients* résidant au Luxembourg et affiliés au régime d'assurance national,
- une *période de prestations* s'étalant du 1<sup>ier</sup> au 31 décembre.

Les définitions utilisées:

*Personnes protégées*: moyenne annuelle des personnes protégées résidentes à la fin du mois.

*Nombre des consultations et visites*: total annuel.

*Durée de séjour à l'hôpital*: pour le calcul de la durée de séjour sont pris en compte uniquement les journées d'hospitalisation complète comportant au moins une nuit à l'hôpital. Les admissions à l'hôpital ne suffisant pas à cette définition sont considérées comme hospitalisation de jour et ne sont pas pris en compte pour le calcul de la durée moyenne de séjour. (Remarque: Cette dernière définition a été modifiée à partir de 2001, entraînant une rupture de série.)

Les traitements en policlinique ne sont pas considérés comme hospitalisation.

## 3.2.1. Consultations visites et actes médicaux

Tableau 3.2.1.1. - Evolution des tarifs des consultations et visites  
(en EUR)

| Date mise en vigueur     | Consultation non-urgente |                           |          | Visite non-urgente (milieu hospitalier ou extra-hospitalier) <sup>1)</sup> |             |          |          | Tarifs spéciaux <sup>4)</sup>    |          |
|--------------------------|--------------------------|---------------------------|----------|--|-------------|----------|----------|----------------------------------|----------|
|                          | Généraliste              | Spécialiste               | Dentiste | Généraliste  | Spécialiste | Pédiatre | Dentiste | Tous les médecins sauf dentistes | Dentiste |
| 01.01.1995               | 18,22                    | 15,25-24,29 <sup>2)</sup> | 16,11    | 32,35  | 32,35       | 37,80    | 34,21    | 7,93                             | 8,43     |
| 01.01.1996               | 18,34                    | 15,37-24,54 <sup>2)</sup> | 16,36    | 32,72  | 32,72       | 38,18    | 34,71    | 8,06                             | 8,55     |
| 01.01.1997               | 18,96                    | 15,87-25,29 <sup>2)</sup> | 16,98    | 33,71  | 33,71       | 39,42    | 35,94    | 8,30                             | 8,80     |
| 01.01.1998               | 18,96                    | 15,87-25,29 <sup>2)</sup> | 16,98    | 33,71  | 33,71       | 39,42    | 35,94    | 8,30                             | 8,80     |
| 01.07.1998               | 18,96                    | 15,87-25,29 <sup>2)</sup> | 17,48    | 33,71  | 33,71       | 39,42    | 37,18    | 8,30                             | 9,17     |
| 01.01.1999               | 19,96                    | 16,11-25,78 <sup>2)</sup> | 17,72    | 34,33  | 34,33       | 40,03    | 37,68    | 8,43                             | 9,30     |
| 01.01.2000               | 19,96                    | 16,11-25,78 <sup>2)</sup> | 17,72    | 34,33  | 34,33       | 40,03    | 37,68    | 8,43                             | 9,30     |
| 01.01.2001               | 20,58                    | 16,73-26,52 <sup>2)</sup> | 18,22    | 35,45  | 35,45       | 41,27    | 38,67    | 8,68                             | 9,54     |
| 01.01.2001               | 20,70                    | 16,86-26,77 <sup>2)</sup> | 18,72    | 35,70  | 35,70       | 41,65    | 39,66    | 8,80                             | 9,79     |
| 01.01.2002               | 22,20                    | 17,60-28,00 <sup>2)</sup> | 19,40    | 37,40  | 37,40       | 43,60    | 41,30    | 9,20                             | 10,10    |
| 01.08.2003 <sup>3)</sup> | 22,70                    | 18,00-28,70 <sup>2)</sup> | 19,90    | 38,30  | 38,30       | 44,70    | 42,30    | 9,40                             | 10,40    |
| 01.09.2003               | 24,20                    | 19,20-30,50 <sup>2)</sup> | 21,00    | 40,70  | 40,70       | 47,50    | 44,60    | 10,00                            | 11,00    |
| 01.01.2004               | 29,60                    | 20,00-37,40 <sup>2)</sup> | 24,80    | 40,70  | 40,70       | 47,50    | 52,60    | 12,30                            | 12,90    |
| 01.01.2005               | 29,80                    | 20,10-37,60 <sup>2)</sup> | 25,00    | 40,90  | 40,90       | 47,70    | 53,00    | 12,30                            | 13,00    |

| Date mise en vigueur     | Consultations majorées <sup>5)</sup> |                           |  |                             |  |                                      | Consultations urgentes <sup>7)</sup>          |          |          |
|--------------------------|--------------------------------------|---------------------------|--|-----------------------------|--|--------------------------------------|---|----------|----------|
|                          | Généraliste                          | Spécialiste <sup>6)</sup> | Spécialiste en neurologie ou neuropsych. | Spécialiste en rhumatologie | Spécialiste en radiothérapie, médecine interne, hématologie, néphrologie, endocrinologie | Professeur d'université non-résident | Tous les médecins sauf pédiatres et dentistes | Pédiatre | Dentiste |
| 01.01.1995               | -                                    | 36,44                     | 39,04                                    | 36,44                       | 36,44  | 54,54                                | 21,94   | 30,37    | 23,18    |
| 01.01.1996               | 36,81                                | 36,81                     | 39,54                                    | 36,81                       | 40,16  | 55,16                                | 22,19   | 30,61    | 23,55    |
| 01.01.1997               | 37,93                                | 37,93                     | 40,78                                    | 37,93                       | 41,52  | 57,02                                | 22,93   | 31,61    | 24,42    |
| 01.01.1998               | 37,93                                | 37,93                     | 40,78                                    | 37,93                       | 41,52  | 57,02                                | 22,93   | 31,61    | 24,42    |
| 01.07.1998               | 37,93                                | 37,93                     | 40,78                                    | 37,93                       | 41,52  | 57,02                                | 22,93   | 31,61    | 25,29    |
| 01.01.1999               | 38,67                                | 38,67                     | 41,52                                    | 38,67                       | 42,27  | 58,01                                | 23,30   | 32,23    | 25,66    |
| 01.01.2000               | 38,67                                | 38,67                     | 41,52                                    | 38,67                       | 42,27  | 58,01                                | 23,30   | 32,23    | 25,66    |
| 01.01.2001               | 39,91                                | 39,91                     | 42,76                                    | 39,91                       | 43,51  | 59,74                                | 24,05   | 33,22    | 26,28    |
| 01.09.2001               | 40,16                                | 40,16                     | 43,13                                    | 40,16                       | 43,88  | 60,24                                | 24,17   | 33,47    | 27,02    |
| 01.01.2002               | 42,00                                | 42,00                     | 45,10                                    | 42,40                       | 45,90  | 63,00                                | 25,40   | 35,00    | 28,00    |
| 01.08.2003 <sup>3)</sup> | 43,10                                | 43,10                     | 46,30                                    | 43,50                       | 47,10  | 64,60                                | 26,00   | 35,90    | 28,70    |
| 01.09.2003               | 45,80                                | 45,80                     | 49,20                                    | 46,20                       | 50,00  | 68,70                                | 27,70   | 38,20    | 30,30    |
| 01.01.2004               | 45,80                                | 45,80                     | 49,20                                    | 46,20                       | 50,00  | 68,70                                | 33,80   | 46,80    | 35,80    |
| 01.01.2005               | 46,00                                | 46,00                     | 49,40                                    | 46,50                       | 50,30  | 69,00                                | 34,00   | 47,00    | 36,00    |

Remarque: Les montants en EUR, concernant les exercices antérieurs à 2002, sont publiés à titre purement indicatif. Ils ont été calculés par conversion mathématique stricte.

- <sup>1)</sup> Les tarifs des visites peuvent être majorés en fonction de critères tels que l'urgence invoquée par le patient ou encore l'horaire (tarif de nuit ou de dimanche).
- <sup>2)</sup> Les tarifs varient selon les spécialités médicales.
- <sup>3)</sup> A partir de 2003 la valeur lettre-clé des prestataires de soins est adaptée aux variations de l'échelle mobile des salaires. (Loi du 22 juillet 2003 modifiant le chapitre V "Relations avec les prestataires de soins" du livre 1er du CAS, Mém. A 2003 N° 103, p. 2257).
- <sup>4)</sup> Renouvellement d'ordonnance ou injections et pansements en série.
- <sup>5)</sup> La consultation majorée doit avoir une durée sensiblement supérieure à celle de la consultation normale et doit permettre un examen exhaustif. Elle ne peut être facturée que tous les 6 mois pour la même personne. Cette dernière clause ne s'applique pas aux spécialistes en neurologie et en neuropsychiatrie.
- <sup>6)</sup> A l'exception des spécialités citées ci-après.
- <sup>7)</sup> Les tarifs indiqués sont majorés en cas de consultation urgente de soir (20 à 22 heures), de nuit (22 à 7 heures) et de fin de semaine.

Tableau 3.2.1.2. - **Nombre moyen des consultations et visites en 2003 (date prestation)**  
(Répartition par sexe et par groupe d'âge des personnes protégées)

| HOMMES                               | Groupes d'âges |             |             |             |             |             |             |             | En %<br>du total |
|--------------------------------------|----------------|-------------|-------------|-------------|-------------|-------------|-------------|-------------|------------------|
|                                      | 0-4            | 5-14        | 15-29       | 30-49       | 50-64       | 65-79       | 80 et plus  | Total       |                  |
| Médecin généraliste                  |                |             |             |             |             |             |             |             |                  |
| Consultation normale                 | 0,86           | 1,24        | 1,61        | 1,92        | 2,46        | 3,03        | 3,25        | 1,94        | 75,1%            |
| Consultation majorée <sup>1)</sup>   | 0,01           | 0,02        | 0,04        | 0,07        | 0,10        | 0,12        | 0,14        | 0,07        | 2,6%             |
| Tarifs spéciaux <sup>2)</sup>        | 0,03           | 0,07        | 0,10        | 0,19        | 0,38        | 0,52        | 0,99        | 0,23        | 8,9%             |
| Consultation spéciale <sup>3)</sup>  | 0,14           | 0,11        | 0,16        | 0,14        | 0,10        | 0,09        | 0,14        | 0,13        | 5,0%             |
| Visite (milieu extra-hospitalier)    | 0,19           | 0,18        | 0,10        | 0,12        | 0,16        | 0,55        | 2,23        | 0,22        | 8,4%             |
| Visite (hôpital)                     | 0,00           | 0,00        | 0,00        | 0,00        | 0,00        | 0,00        | 0,01        | 0,00        | 0,0%             |
| <b>TOTAL</b>                         | <b>1,23</b>    | <b>1,63</b> | <b>2,02</b> | <b>2,44</b> | <b>3,20</b> | <b>4,31</b> | <b>6,75</b> | <b>2,58</b> | <b>100,0%</b>    |
| Médecin spécialiste                  |                |             |             |             |             |             |             |             |                  |
| Consultation normale                 | 5,45           | 2,12        | 1,02        | 1,29        | 2,30        | 3,55        | 3,92        | 2,04        | 71,6%            |
| Consultation majorée <sup>1)</sup>   | 0,02           | 0,06        | 0,07        | 0,16        | 0,30        | 0,35        | 0,31        | 0,17        | 5,9%             |
| Tarifs spéciaux <sup>2)</sup>        | 0,05           | 0,06        | 0,04        | 0,07        | 0,15        | 0,20        | 0,26        | 0,09        | 3,2%             |
| Consultation spéciale <sup>3)</sup>  | 1,23           | 0,40        | 0,25        | 0,22        | 0,20        | 0,21        | 0,26        | 0,30        | 10,7%            |
| Examens préparatoires à l'anesthésie | 0,13           | 0,08        | 0,07        | 0,09        | 0,14        | 0,21        | 0,21        | 0,11        | 3,9%             |
| Visite (milieu extra-hospitalier)    | 0,12           | 0,05        | 0,01        | 0,01        | 0,01        | 0,03        | 0,13        | 0,03        | 0,9%             |
| Visite (hôpital)                     | 0,24           | 0,10        | 0,12        | 0,09        | 0,08        | 0,13        | 0,23        | 0,11        | 3,8%             |
| <b>TOTAL</b>                         | <b>7,24</b>    | <b>2,87</b> | <b>1,57</b> | <b>1,93</b> | <b>3,17</b> | <b>4,69</b> | <b>5,32</b> | <b>2,85</b> | <b>100,0%</b>    |
| Médecin-dentiste                     |                |             |             |             |             |             |             |             |                  |
| Consultation normale                 | 0,10           | 0,63        | 0,43        | 0,49        | 0,52        | 0,45        | 0,27        | 0,47        | 87,7%            |
| Tarifs spéciaux <sup>2)</sup>        | 0,00           | 0,00        | 0,00        | 0,00        | 0,00        | 0,00        | 0,00        | 0,00        | 0,6%             |
| Consultation spéciale <sup>3)</sup>  | 0,01           | 0,05        | 0,07        | 0,07        | 0,06        | 0,06        | 0,03        | 0,06        | 11,3%            |
| Visite (milieu extra-hospitalier)    | 0,00           | 0,00        | 0,00        | 0,00        | 0,00        | 0,00        | 0,02        | 0,00        | 0,1%             |
| Visite (hôpital)                     | 0,00           | 0,00        | 0,00        | 0,00        | 0,00        | 0,00        | 0,00        | 0,00        | 0,2%             |
| <b>TOTAL</b>                         | <b>0,11</b>    | <b>0,68</b> | <b>0,50</b> | <b>0,57</b> | <b>0,59</b> | <b>0,52</b> | <b>0,33</b> | <b>0,54</b> | <b>100,0%</b>    |
| FEMMES                               | Groupes d'âges |             |             |             |             |             |             |             | En %<br>du total |
|                                      | 0-4            | 5-14        | 15-29       | 30-49       | 50-64       | 65-79       | 80 et plus  | Total       |                  |
| Médecin généraliste                  |                |             |             |             |             |             |             |             |                  |
| Consultation normale                 | 0,81           | 1,27        | 2,08        | 2,37        | 2,97        | 3,48        | 3,54        | 2,39        | 70,3%            |
| Consultation majorée <sup>1)</sup>   | 0,01           | 0,02        | 0,06        | 0,09        | 0,12        | 0,14        | 0,14        | 0,08        | 2,5%             |
| Tarifs spéciaux <sup>2)</sup>        | 0,03           | 0,06        | 0,16        | 0,30        | 0,51        | 0,65        | 1,51        | 0,37        | 10,8%            |
| Consultation spéciale <sup>3)</sup>  | 0,12           | 0,10        | 0,16        | 0,14        | 0,10        | 0,10        | 0,14        | 0,13        | 3,7%             |
| Visite (milieu extra-hospitalier)    | 0,17           | 0,17        | 0,14        | 0,17        | 0,26        | 0,98        | 3,37        | 0,43        | 12,7%            |
| Visite (hôpital)                     | 0,00           | 0,00        | 0,00        | 0,00        | 0,00        | 0,00        | 0,00        | 0,00        | 0,0%             |
| <b>TOTAL</b>                         | <b>1,14</b>    | <b>1,62</b> | <b>2,62</b> | <b>3,07</b> | <b>3,96</b> | <b>5,35</b> | <b>8,70</b> | <b>3,39</b> | <b>100,0%</b>    |
| Médecin spécialiste                  |                |             |             |             |             |             |             |             |                  |
| Consultation normale                 | 4,98           | 2,11        | 1,89        | 2,29        | 3,14        | 3,90        | 3,63        | 2,74        | 72,6%            |
| Consultation majorée <sup>1)</sup>   | 0,02           | 0,04        | 0,11        | 0,23        | 0,43        | 0,46        | 0,29        | 0,24        | 6,2%             |
| Tarifs spéciaux <sup>2)</sup>        | 0,05           | 0,05        | 0,15        | 0,18        | 0,28        | 0,24        | 0,27        | 0,18        | 4,7%             |
| Consultation spéciale <sup>3)</sup>  | 1,09           | 0,37        | 0,32        | 0,28        | 0,24        | 0,25        | 0,25        | 0,33        | 8,8%             |
| Examens préparatoires à l'anesthésie | 0,06           | 0,06        | 0,10        | 0,14        | 0,17        | 0,20        | 0,17        | 0,13        | 3,5%             |
| Visite (milieu extra-hospitalier)    | 0,12           | 0,05        | 0,02        | 0,01        | 0,01        | 0,05        | 0,20        | 0,04        | 1,0%             |
| Visite (hôpital)                     | 0,20           | 0,08        | 0,15        | 0,11        | 0,09        | 0,12        | 0,19        | 0,12        | 3,1%             |
| <b>TOTAL</b>                         | <b>6,51</b>    | <b>2,74</b> | <b>2,73</b> | <b>3,23</b> | <b>4,36</b> | <b>5,23</b> | <b>5,02</b> | <b>3,77</b> | <b>100,0%</b>    |
| Médecin-dentiste                     |                |             |             |             |             |             |             |             |                  |
| Consultation normale                 | 0,10           | 0,65        | 0,58        | 0,66        | 0,63        | 0,47        | 0,21        | 0,57        | 88,0%            |
| Tarifs spéciaux <sup>2)</sup>        | 0,00           | 0,00        | 0,01        | 0,00        | 0,01        | 0,00        | 0,00        | 0,00        | 0,6%             |
| Consultation spéciale <sup>3)</sup>  | 0,01           | 0,05        | 0,09        | 0,09        | 0,07        | 0,05        | 0,03        | 0,07        | 10,8%            |
| Visite (milieu extra-hospitalier)    | 0,00           | 0,00        | 0,00        | 0,00        | 0,00        | 0,00        | 0,03        | 0,00        | 0,3%             |
| Visite (hôpital)                     | 0,00           | 0,00        | 0,00        | 0,00        | 0,00        | 0,00        | 0,01        | 0,00        | 0,1%             |
| <b>TOTAL</b>                         | <b>0,11</b>    | <b>0,70</b> | <b>0,68</b> | <b>0,76</b> | <b>0,70</b> | <b>0,53</b> | <b>0,28</b> | <b>0,64</b> | <b>100,0%</b>    |

<sup>1)</sup> Durée sensiblement supérieure à une consultation normale.

<sup>2)</sup> Renouvellement d'ordonnance ou injections et pansements en série.

<sup>3)</sup> Consultation urgente, de nuit ou le dimanche.

**Tableau 3.2.1.2. - Nombre moyen des consultations et visites en 2003 (suite)**  
(Répartition par sexe et par groupe d'âge des personnes protégées)

| HOMMES ET FEMMES                     | Groupes d'âge |             |             |             |             |             |             |             | En %<br>du total |
|--------------------------------------|---------------|-------------|-------------|-------------|-------------|-------------|-------------|-------------|------------------|
|                                      | 0-4           | 5-14        | 15-29       | 30-49       | 50-64       | 65-79       | 80 et plus  | Total       |                  |
| Médecin généraliste                  |               |             |             |             |             |             |             |             |                  |
| Consultation normale                 | 0,84          | 1,25        | 1,85        | 2,14        | 2,71        | 3,28        | 3,46        | 2,16        | 72,4%            |
| Consultation majorée <sup>1)</sup>   | 0,01          | 0,02        | 0,05        | 0,08        | 0,11        | 0,13        | 0,14        | 0,08        | 2,5%             |
| Tarifs spéciaux <sup>2)</sup>        | 0,03          | 0,07        | 0,13        | 0,25        | 0,44        | 0,60        | 1,35        | 0,30        | 10,0%            |
| Consultation spéciale <sup>3)</sup>  | 0,13          | 0,11        | 0,16        | 0,14        | 0,10        | 0,09        | 0,14        | 0,13        | 4,3%             |
| Visite (milieu extra-hospitalier)    | 0,18          | 0,18        | 0,12        | 0,14        | 0,21        | 0,79        | 3,04        | 0,32        | 10,8%            |
| Visite (hôpital)                     | 0,00          | 0,00        | 0,00        | 0,00        | 0,00        | 0,00        | 0,00        | 0,00        | 0,0%             |
| <b>TOTAL</b>                         | <b>1,19</b>   | <b>1,62</b> | <b>2,31</b> | <b>2,75</b> | <b>3,57</b> | <b>4,88</b> | <b>8,13</b> | <b>2,99</b> | <b>100,0%</b>    |
| Médecin spécialiste                  |               |             |             |             |             |             |             |             |                  |
| Consultation normale                 | 5,22          | 2,12        | 1,45        | 1,78        | 2,71        | 3,75        | 3,72        | 2,39        | 72,2%            |
| Consultation majorée <sup>1)</sup>   | 0,02          | 0,05        | 0,09        | 0,19        | 0,36        | 0,41        | 0,30        | 0,20        | 6,1%             |
| Tarifs spéciaux <sup>2)</sup>        | 0,05          | 0,05        | 0,10        | 0,12        | 0,21        | 0,23        | 0,27        | 0,13        | 4,1%             |
| Consultation spéciale <sup>3)</sup>  | 1,16          | 0,38        | 0,28        | 0,25        | 0,22        | 0,23        | 0,25        | 0,32        | 9,6%             |
| Examens préparatoires à l'anesthésie | 0,10          | 0,07        | 0,09        | 0,11        | 0,16        | 0,21        | 0,18        | 0,12        | 3,7%             |
| Visite (milieu extra-hospitalier)    | 0,12          | 0,05        | 0,01        | 0,01        | 0,01        | 0,04        | 0,18        | 0,03        | 0,9%             |
| Visite (hôpital)                     | 0,22          | 0,09        | 0,13        | 0,10        | 0,08        | 0,12        | 0,20        | 0,11        | 3,4%             |
| <b>TOTAL</b>                         | <b>6,89</b>   | <b>2,81</b> | <b>2,15</b> | <b>2,56</b> | <b>3,75</b> | <b>4,99</b> | <b>5,10</b> | <b>3,31</b> | <b>100,0%</b>    |
| Médecin-dentiste                     |               |             |             |             |             |             |             |             |                  |
| Consultation normale                 | 0,10          | 0,64        | 0,50        | 0,58        | 0,57        | 0,47        | 0,23        | 0,52        | 88,0%            |
| Tarifs spéciaux <sup>2)</sup>        | 0,00          | 0,00        | 0,01        | 0,00        | 0,00        | 0,00        | 0,00        | 0,00        | 0,6%             |
| Consultation spéciale <sup>3)</sup>  | 0,01          | 0,05        | 0,08        | 0,08        | 0,07        | 0,05        | 0,03        | 0,07        | 11,1%            |
| Visite (milieu extra-hospitalier)    | 0,00          | 0,00        | 0,00        | 0,00        | 0,00        | 0,00        | 0,00        | 0,00        | 0,2%             |
| Visite (hôpital)                     | 0,00          | 0,00        | 0,00        | 0,00        | 0,00        | 0,00        | 0,00        | 0,00        | 0,2%             |
| <b>TOTAL</b>                         | <b>0,11</b>   | <b>0,69</b> | <b>0,59</b> | <b>0,66</b> | <b>0,64</b> | <b>0,52</b> | <b>0,27</b> | <b>0,59</b> | <b>100,0%</b>    |

1) Durée sensiblement supérieure à une consultation normale.

2) Renouvellement d'ordonnance ou injections et pansements en série.

3) Consultation urgente, de nuit ou le dimanche.

**Tableau 3.2.1.3. - Evolution du nombre moyen par assuré des consultations et visites des médecins de 1998 à 2003**  
(date prestation)

Indicateurs de variation (1998=100)

|                                      | 1998         | 1999         | 2000         | 2001         | 2002         | 2003         |
|--------------------------------------|--------------|--------------|--------------|--------------|--------------|--------------|
| Médecin généraliste                  |              |              |              |              |              |              |
| Consultation normale                 | 100,0        | 101,5        | 98,8         | 103,0        | 103,5        | 104,0        |
| Consultation majorée <sup>1)</sup>   | 100,0        | 94,4         | 95,4         | 104,5        | 118,1        | 130,5        |
| Tarifs spéciaux <sup>2)</sup>        | 100,0        | 107,0        | 106,8        | 115,4        | 121,5        | 128,9        |
| Consultation spéciale <sup>3)</sup>  | 100,0        | 120,3        | 118,7        | 130,8        | 162,1        | 202,5        |
| Visite (milieu extra-hospitalier)    | 100,0        | 101,9        | 90,2         | 85,6         | 80,8         | 80,2         |
| Visite (hôpital)                     | 100,0        | 77,3         | 62,5         | 44,7         | 40,4         | 27,9         |
| <b>TOTAL</b>                         | <b>100,0</b> | <b>102,2</b> | <b>98,6</b>  | <b>102,1</b> | <b>103,3</b> | <b>105,3</b> |
| Médecin spécialiste                  |              |              |              |              |              |              |
| Consultation normale                 | 100,0        | 99,3         | 96,8         | 97,1         | 95,6         | 94,6         |
| Consultation majorée <sup>1)</sup>   | 100,0        | 100,0        | 101,6        | 104,0        | 108,2        | 112,2        |
| Tarifs spéciaux <sup>2)</sup>        | 100,0        | 104,8        | 106,2        | 119,6        | 117,9        | 117,2        |
| Consultation spéciale <sup>3)</sup>  | 100,0        | 108,1        | 111,5        | 118,5        | 119,4        | 122,4        |
| Examens préparatoires à l'anesthésie | 100,0        | 98,7         | 97,9         | 96,0         | 96,3         | 127,4        |
| Visite (milieu extra-hospitalier)    | 100,0        | 97,0         | 88,1         | 83,5         | 79,7         | 85,0         |
| Visite (hôpital)                     | 100,0        | 104,1        | 104,3        | 107,7        | 110,8        | 117,0        |
| <b>TOTAL</b>                         | <b>100,0</b> | <b>100,3</b> | <b>98,7</b>  | <b>100,1</b> | <b>99,2</b>  | <b>100,0</b> |
| Médecin-dentiste                     |              |              |              |              |              |              |
| Consultation normale                 | 100,0        | 103,5        | 105,9        | 109,8        | 114,3        | 118,3        |
| Tarifs spéciaux <sup>2)</sup>        | 100,0        | 103,7        | 98,6         | 98,2         | 97,2         | 79,9         |
| Consultation spéciale <sup>3)</sup>  | 100,0        | 109,1        | 114,2        | 118,9        | 125,1        | 137,5        |
| Visite (milieu extra-hospitalier)    | 100,0        | 127,5        | 153,9        | 132,9        | 142,0        | 107,3        |
| Visite (hôpital)                     | 100,0        | 127,0        | 120,2        | 118,9        | 129,6        | 123,4        |
| <b>TOTAL</b>                         | <b>100,0</b> | <b>104,1</b> | <b>106,7</b> | <b>110,6</b> | <b>115,3</b> | <b>119,8</b> |

1) Durée sensiblement supérieure à une consultation normale.

2) Renouvellement d'ordonnance ou injections et pansements en série.

3) Consultation urgente, de nuit ou le dimanche.

Graphique 2. - Consultations et visites médicales: Evolution du nombre moyen par assuré à partir de 1998

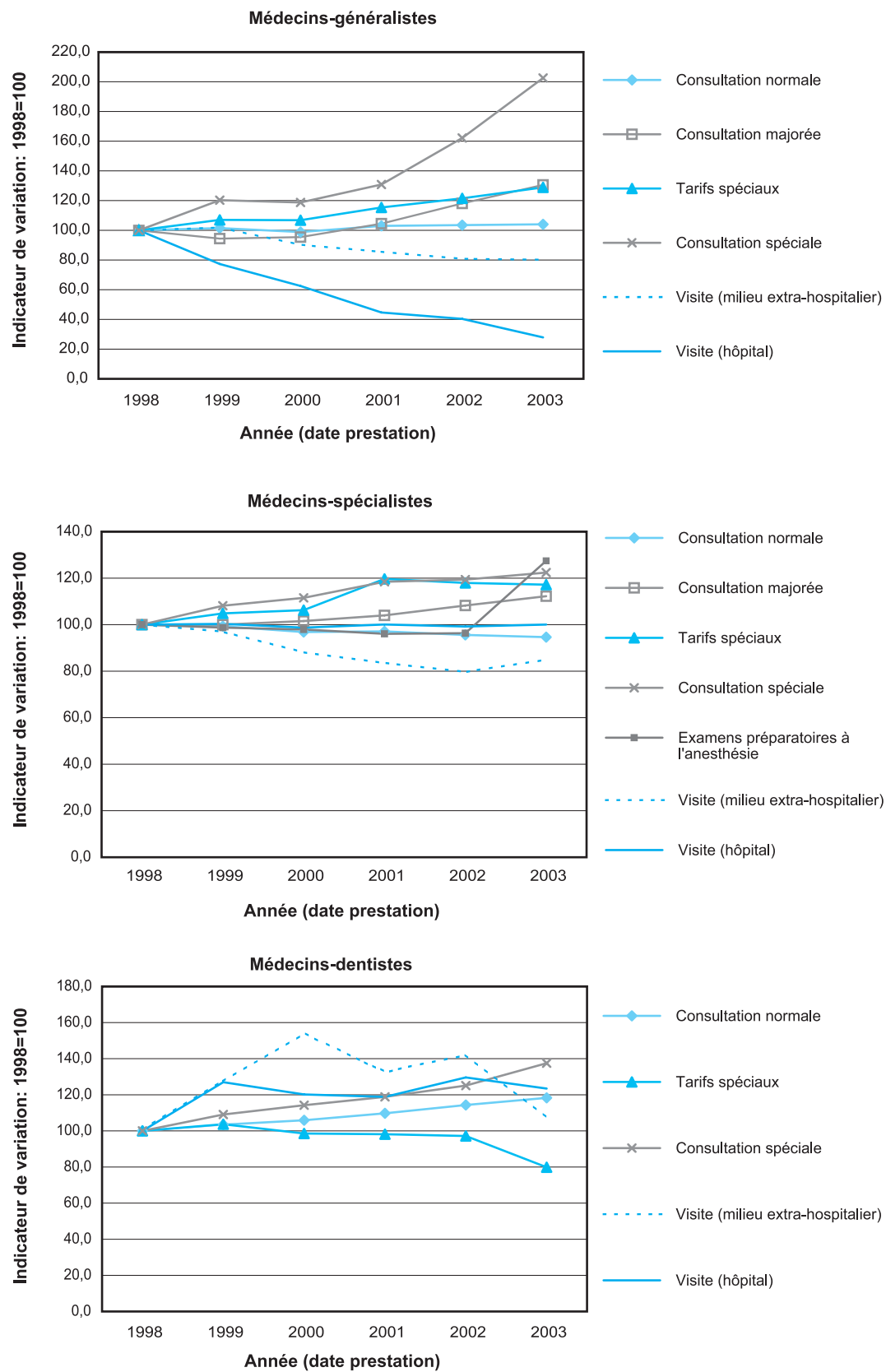

### 3.2.2. Actes chirurgicaux: Fréquence et répartition

Etant donné que le Luxembourg n'utilise pas de classification des interventions médicales, les actes chirurgicaux ont été recensés sur base de la nomenclature des actes et services des médecins et médecins-dentistes. On a sélectionné les actes techniques effectués dans un environnement chirurgical, ou nécessitant la mise en oeuvre d'instruments de chirurgie. Cette sélection large comprend donc aussi bien des interventions mineures comme par exemple quelques points de suture appliqués à une plaie superficielle que des interventions nécessitant un plateau technique important telle que la chirurgie cardiaque. Le classement a été opéré selon la spécialité du médecin prestataire.

Les interventions se rapportant à des explorations à visée diagnostique seront mentionnées à part.

Tableau 3.2.2.1. - Répartition des actes chirurgicaux par spécialité médicale et par sexe des patients en 2003

| HOMMES                      | Nombre        | En % du total | FEMMES                                | Nombre        | En % du total |
|-----------------------------|---------------|---------------|---------------------------------------|---------------|---------------|
| Chirurgie générale          | 13 107        | 29,1%         | Gynécologie-obstétrique <sup>1)</sup> | 12 314        | 23,5%         |
| Oto-rhino-laryngologie      | 7 955         | 17,7%         | Chirurgie générale                    | 11 982        | 22,9%         |
| Orthopédie                  | 4 887         | 10,9%         | Oto-rhino-laryngologie                | 6 690         | 12,8%         |
| Urologie                    | 4 281         | 9,5%          | Orthopédie                            | 5 758         | 11,0%         |
| Chirurgie cardio-vasculaire | 4 005         | 8,9%          | Ophtalmologie                         | 3 606         | 6,9%          |
| Ophtalmologie               | 2 818         | 6,3%          | Chirurgie cardio-vasculaire           | 3 050         | 5,8%          |
| Omnipraticien               | 2 134         | 4,7%          | Chirurgie plastique                   | 1 949         | 3,7%          |
| Chirurgie plastique         | 1 415         | 3,1%          | Dentiste                              | 1 864         | 3,6%          |
| Dentiste                    | 1 406         | 3,1%          | Omnipraticien                         | 1 549         | 3,0%          |
| Chirurgie pédiatrique       | 848           | 1,9%          | Urologie                              | 925           | 1,8%          |
| Neuro-chirurgie             | 693           | 1,5%          | Dermato-vénéréologie                  | 711           | 1,4%          |
| Dermato-vénéréologie        | 593           | 1,3%          | Neuro-chirurgie                       | 620           | 1,2%          |
| Stomatologie                | 312           | 0,7%          | Chirurgie pédiatrique                 | 491           | 0,9%          |
| Médecine interne            | 268           | 0,6%          | Stomatologie                          | 361           | 0,7%          |
| Pédiatrie                   | 167           | 0,4%          | Médecine interne                      | 192           | 0,4%          |
| Divers                      | 145           | 0,3%          | Electroradiologie                     | 131           | 0,2%          |
| <b>TOTAL</b>                | <b>45 034</b> | <b>100,0%</b> | Pédiatrie                             | 76            | 0,1%          |
|                             |               |               | Divers                                | 136           | 0,3%          |
|                             |               |               | <b>TOTAL</b>                          | <b>52 405</b> | <b>100,0%</b> |

<sup>1)</sup> Y non compris l'assistance à un accouchement.

Tableau 3.2.2.2. - Actes chirurgicaux par spécialité: traitement ambulatoire et traitement stationnaire en 2003

| Traitement ambulatoire                | Nombre        | En % du total | Traitement stationnaire <sup>1)</sup> | Nombre        | En % du total |
|---------------------------------------|---------------|---------------|---------------------------------------|---------------|---------------|
| Chirurgie générale                    | 8 792         | 22,9%         | Chirurgie générale                    | 16 297        | 27,6%         |
| Oto-rhino-laryngologie                | 6 025         | 15,7%         | Gynécologie-obstétrique <sup>2)</sup> | 10 961        | 18,6%         |
| Omnipraticien                         | 3 579         | 9,3%          | Oto-rhino-laryngologie                | 8 620         | 14,6%         |
| Chirurgie cardio-vasculaire           | 3 303         | 8,6%          | Orthopédie                            | 7 658         | 13,0%         |
| Dentiste                              | 3 254         | 8,5%          | Urologie                              | 4 272         | 7,2%          |
| Ophtalmologie                         | 3 185         | 8,3%          | Chirurgie cardio-vasculaire           | 3 752         | 6,4%          |
| Orthopédie                            | 2 987         | 7,8%          | Ophtalmologie                         | 3 239         | 5,5%          |
| Chirurgie plastique                   | 1 788         | 4,7%          | Chirurgie plastique                   | 1 576         | 2,7%          |
| Gynécologie-obstétrique <sup>2)</sup> | 1 367         | 3,6%          | Neurochirurgie                        | 1 266         | 2,1%          |
| Dermato-vénéréologie                  | 1 298         | 3,4%          | Chirurgie pédiatrique                 | 744           | 1,3%          |
| Urologie                              | 934           | 2,4%          | Stomatologie                          | 215           | 0,4%          |
| Chirurgie pédiatrique                 | 595           | 1,6%          | Anesthésie-réanimation                | 110           | 0,2%          |
| Stomatologie                          | 458           | 1,2%          | Omnipraticien                         | 104           | 0,2%          |
| Médecine interne                      | 357           | 0,9%          | Médecine interne                      | 103           | 0,2%          |
| Pédiatrie                             | 197           | 0,5%          | Divers                                | 156           | 0,3%          |
| Electroradiologie                     | 115           | 0,3%          | <b>TOTAL</b>                          | <b>59 073</b> | <b>100,0%</b> |
| Gastro-entérologie                    | 68            | 0,2%          |                                       |               |               |
| Divers                                | 64            | 0,2%          |                                       |               |               |
| <b>TOTAL</b>                          | <b>38 366</b> | <b>100,0%</b> |                                       |               |               |

<sup>1)</sup> Y compris hospitalisation de jour.

<sup>2)</sup> Y non compris l'assistance à un accouchement.

## Statistiques

Les tableaux 3.2.2.3. et 3.2.2.5. ci-après montrent les groupements d'actes chirurgicaux les plus fréquemment effectués.

Le tableau 3.2.2.4. indique la fréquence de certains actes par rapport à la population protégée.

Les codes, en marge de ces tableaux se réfèrent aux positions tarifaires de la nomenclature des médecins.

Tableau 3.2.2.3. - Interventions les plus fréquentes par sexe en 2002 et 2003

| HOMMES   | 2002                   |                         |       | 2003                   |                         |       | Taux de variation 2002/03 en % |                         |        |
|--|------------------------|-------------------------|-------|------------------------|-------------------------|-------|--------------------------------|-------------------------|--------|
|  | Traitement ambulatoire | Traitement stationnaire | Total | Traitement ambulatoire | Traitement stationnaire | Total | Traitement ambulatoire         | Traitement stationnaire | Total  |
| Chirurgie osseuse<br>(2L4 - 2L44; 2K11 - 2K36)                   | 217                    | 1 848                   | 2 065 | 257                    | 1 841                   | 2 098 | 18,4%                          | -0,4%                   | 1,6%   |
| Chirurgie de la cataracte, iris, corps ciliaire<br>(4G51 - 4G64) | 414                    | 973                     | 1 387 | 386                    | 1 041                   | 1 427 | -6,8%                          | 7,0%                    | 2,9%   |
| Hernies<br>(2A11, 2A21 - 2A24)                                   | 4                      | 1 259                   | 1 263 | 3                      | 1 293                   | 1 296 | -25,0%                         | 2,7%                    | 2,6%   |
| Adénotomie et amygdaléctomie<br>(3L41 - 3L43)                    | 28                     | 1 452                   | 1 480 | 73                     | 1 213                   | 1 286 | 160,7%                         | -16,5%                  | -13,1% |
| Appendicéctomie<br>(2D71 - 2D72)                                 | 0                      | 366                     | 366   | 0                      | 363                     | 363   | p.m.                           | -0,8%                   | -0,8%  |
| Extirpation de varices (membres inférieurs)<br>(2F61 - F64)      | 10                     | 296                     | 306   | 4                      | 284                     | 288   | -60,0%                         | -4,1%                   | -5,9%  |
| FEMMES   | 2002                   |                         |       | 2003                   |                         |       | Taux de variation 2002/03 en % |                         |        |
|  | Traitement ambulatoire | Traitement stationnaire | Total | Traitement ambulatoire | Traitement stationnaire | Total | Traitement ambulatoire         | Traitement stationnaire | Total  |
| Chirurgie osseuse<br>(2L41 - 2L44; 2K11 - 2K36)                  | 313                    | 1 989                   | 2 302 | 381                    | 2 235                   | 2 616 | 21,7%                          | 12,4%                   | 13,6%  |
| Chirurgie de la cataracte, iris, corps ciliaire<br>(4G51 - 4G64) | 740                    | 1 644                   | 2 384 | 749                    | 1 618                   | 2 367 | 1,2%                           | -1,6%                   | -0,7%  |
| Adénotomie et amygdaléctomie<br>(3L41 - 3L43)                    | 33                     | 1 371                   | 1 404 | 57                     | 1 128                   | 1 185 | 72,7%                          | -17,7%                  | -15,6% |
| Extirpation de varices (membres inférieurs)<br>(2F61 - F64)      | 52                     | 944                     | 996   | 62                     | 908                     | 970   | 19,2%                          | -3,8%                   | -2,6%  |
| Appendicéctomie<br>(2D71 - 2D72)                                 | 0                      | 418                     | 418   | 0                      | 431                     | 431   | p.m.                           | 3,1%                    | 3,1%   |
| Hernies<br>(2A11, 2A21 - 2A24)                                   | 0                      | 335                     | 335   | 0                      | 319                     | 319   | p.m.                           | -4,8%                   | -4,8%  |

Tableau 3.2.2.4. - Nombre d'actes pour mille personnes protégées \*) en 2003

|   | HOMMES | FEMMES |
|---|--------|--------|
| Chirurgie osseuse                               | 9,8    | 12,0   |
| Chirurgie de la cataracte, iris, corps ciliaire | 6,6    | 10,8   |
| Adénotomie et amygdaléctomie                    | 6,0    | 5,4    |
| Hernies   | 6,0    | 1,5    |
| Varices (membres inférieurs)                    | 1,3    | 4,4    |
| Appendicéctomie                                 | 1,7    | 2,0    |

\*) Personnes protégées résidentes.



Tableau 3.2.2.5. - Interventions les plus fréquentes, en pourcent, par sexe et par groupe d'âge en 2003

| HOMMES  | Groupes d'âges |              |              |              |              |              |              | TOTAL         |
|---|----------------|--------------|--------------|--------------|--------------|--------------|--------------|---------------|
|   | 0-4            | 5-14         | 15-29        | 30-49        | 50-64        | 65-79        | 80 et plus   |               |
| <b>Chirurgie osseuse</b><br>(2L41 - 2L44; 2K11 - 2K36)                  | <b>0,5%</b>    | <b>8,9%</b>  | <b>26,3%</b> | <b>35,2%</b> | <b>15,9%</b> | <b>10,7%</b> | <b>2,6%</b>  | <b>100,0%</b> |
| Traitement ambulatoire  | 0,0%           | 1,0%         | 3,2%         | 4,6%         | 1,9%         | 1,4%         | 0,2%         | 12,2%         |
| Traitement stationnaire   | 0,5%           | 7,9%         | 23,1%        | 30,6%        | 14,1%        | 9,3%         | 2,4%         | 87,8%         |
| <b>Chirurgie de la cataracte, iris, corps ciliaire</b><br>(4G51 - G64)  | <b>0,0%</b>    | <b>0,0%</b>  | <b>0,6%</b>  | <b>2,2%</b>  | <b>17,0%</b> | <b>54,0%</b> | <b>26,2%</b> | <b>100,0%</b> |
| Traitement ambulatoire  | 0,0%           | 0,0%         | 0,2%         | 1,9%         | 14,6%        | 39,6%        | 23,0%        | 79,4%         |
| Traitement stationnaire   | 0,0%           | 0,0%         | 0,4%         | 0,2%         | 2,4%         | 14,4%        | 3,2%         | 20,6%         |
| <b>Hernies</b><br>(2A11, 2A21 - 2A24)                                   | <b>6,6%</b>    | <b>4,3%</b>  | <b>7,6%</b>  | <b>30,3%</b> | <b>25,7%</b> | <b>21,2%</b> | <b>4,2%</b>  | <b>100,0%</b> |
| Traitement ambulatoire  | 0,0%           | 0,1%         | 0,0%         | 0,1%         | 0,0%         | 0,1%         | 0,0%         | 0,2%          |
| Traitement stationnaire   | 6,6%           | 4,2%         | 7,6%         | 30,2%        | 25,7%        | 21,1%        | 4,2%         | 99,8%         |
| <b>Adénotomie et amygdaléctomie</b><br>(3L41 - 3L43)                    | <b>39,3%</b>   | <b>42,1%</b> | <b>8,7%</b>  | <b>8,2%</b>  | <b>1,4%</b>  | <b>0,2%</b>  | <b>0,1%</b>  | <b>100,0%</b> |
| Traitement ambulatoire  | 3,2%           | 2,2%         | 0,0%         | 0,2%         | 0,1%         | 0,0%         | 0,0%         | 5,7%          |
| Traitement stationnaire   | 36,1%          | 39,9%        | 8,7%         | 8,0%         | 1,3%         | 0,2%         | 0,1%         | 94,3%         |
| <b>Appendicéctomie</b><br>(2D71 - 2D72)                                 | <b>1,9%</b>    | <b>38,6%</b> | <b>29,2%</b> | <b>20,7%</b> | <b>6,1%</b>  | <b>2,8%</b>  | <b>0,8%</b>  | <b>100,0%</b> |
| Traitement ambulatoire  | 0,0%           | 0,0%         | 0,0%         | 0,0%         | 0,0%         | 0,0%         | 0,0%         | 0,0%          |
| Traitement stationnaire   | 1,9%           | 38,6%        | 29,2%        | 20,7%        | 6,1%         | 2,8%         | 0,8%         | 100,0%        |
| <b>Varices (membres inférieurs)</b><br>(2F61 - 2F64)                    | <b>0,0%</b>    | <b>0,0%</b>  | <b>2,8%</b>  | <b>48,6%</b> | <b>28,5%</b> | <b>18,1%</b> | <b>2,1%</b>  | <b>100,0%</b> |
| Traitement ambulatoire  | 0,0%           | 0,0%         | 0,0%         | 0,3%         | 0,7%         | 0,0%         | 0,3%         | 1,4%          |
| Traitement stationnaire   | 0,0%           | 0,0%         | 2,8%         | 48,3%        | 27,8%        | 18,1%        | 1,7%         | 98,6%         |
| FEMMES  | Groupes d'âges |              |              |              |              |              |              | TOTAL         |
|   | 0-4            | 5-14         | 15-29        | 30-49        | 50-64        | 65-79        | 80 et plus   |               |
| <b>Chirurgie osseuse</b><br>(2L41 - 2L44; 2K11 - 2K36)                  | <b>0,5%</b>    | <b>4,2%</b>  | <b>7,5%</b>  | <b>22,0%</b> | <b>24,4%</b> | <b>27,5%</b> | <b>13,9%</b> | <b>100,0%</b> |
| Traitement ambulatoire  | 0,0%           | 0,2%         | 0,5%         | 2,7%         | 4,3%         | 5,5%         | 1,3%         | 14,6%         |
| Traitement stationnaire   | 0,5%           | 4,0%         | 7,0%         | 19,3%        | 20,1%        | 21,9%        | 12,6%        | 85,4%         |
| <b>Chirurgie de la cataracte, iris, corps ciliaire</b><br>(4G51 - 4G64) | <b>0,0%</b>    | <b>0,0%</b>  | <b>0,2%</b>  | <b>2,8%</b>  | <b>11,7%</b> | <b>50,7%</b> | <b>34,6%</b> | <b>100,0%</b> |
| Traitement ambulatoire  | 0,0%           | 0,0%         | 0,2%         | 2,4%         | 10,4%        | 44,7%        | 30,4%        | 88,1%         |
| Traitement stationnaire   | 0,0%           | 0,0%         | 0,0%         | 0,4%         | 1,3%         | 5,9%         | 4,2%         | 11,9%         |
| <b>Adénotomie et amygdaléctomie</b><br>(3L41 - 3L43)                    | <b>27,7%</b>   | <b>41,7%</b> | <b>20,9%</b> | <b>8,4%</b>  | <b>1,2%</b>  | <b>0,2%</b>  | <b>0,0%</b>  | <b>100,0%</b> |
| Traitement ambulatoire  | 2,8%           | 2,0%         | 0,0%         | 0,0%         | 0,0%         | 0,0%         | 0,0%         | 4,8%          |
| Traitement stationnaire   | 24,9%          | 39,7%        | 20,9%        | 8,4%         | 1,2%         | 0,2%         | 0,0%         | 95,2%         |
| <b>Varices (membres inférieurs)</b><br>(2F61 - 2F64)                    | <b>0,0%</b>    | <b>0,0%</b>  | <b>3,5%</b>  | <b>45,2%</b> | <b>34,1%</b> | <b>15,9%</b> | <b>1,3%</b>  | <b>100,0%</b> |
| Traitement ambulatoire  | 0,0%           | 0,0%         | 0,4%         | 2,2%         | 2,6%         | 1,2%         | 0,0%         | 6,4%          |
| Traitement stationnaire   | 0,0%           | 0,0%         | 3,1%         | 43,0%        | 31,5%        | 14,6%        | 1,3%         | 93,6%         |
| <b>Appendicéctomie</b><br>(2D71 - 2D72)                                 | <b>1,6%</b>    | <b>27,8%</b> | <b>41,8%</b> | <b>22,3%</b> | <b>2,8%</b>  | <b>3,0%</b>  | <b>0,7%</b>  | <b>100,0%</b> |
| Traitement ambulatoire  | 0,0%           | 0,0%         | 0,0%         | 0,0%         | 0,0%         | 0,0%         | 0,0%         | 0,0%          |
| Traitement stationnaire   | 1,6%           | 27,8%        | 41,8%        | 22,3%        | 2,8%         | 3,0%         | 0,7%         | 100,0%        |
| <b>Hernies</b><br>(2A11, 2A21 - 2A24)                                   | <b>9,4%</b>    | <b>9,1%</b>  | <b>10,7%</b> | <b>30,7%</b> | <b>18,8%</b> | <b>16,6%</b> | <b>4,7%</b>  | <b>100,0%</b> |
| Traitement ambulatoire  | 0,0%           | 0,0%         | 0,0%         | 0,0%         | 0,0%         | 0,0%         | 0,0%         | 0,0%          |
| Traitement stationnaire   | 9,4%           | 9,1%         | 10,7%        | 30,7%        | 18,8%        | 16,6%        | 4,7%         | 100,0%        |

## 3.2.3. Les interventions d'exploration à but diagnostique

Tableau 3.2.3.1. - Actes d'exploration en 2003: répartition par spécialité médicale et par sexe des patients

| HOMMES                      | Nombre        | En % du total | FEMMES                      | Nombre        | En % du total |
|-----------------------------|---------------|---------------|-----------------------------|---------------|---------------|
| Chirurgie générale          | 8 635         | 36,5%         | Gastro-entérologie          | 8 226         | 42,9%         |
| Gastro-entérologie          | 7 537         | 31,8%         | Médecine interne            | 6 117         | 31,9%         |
| Médecine interne            | 6 279         | 26,5%         | Cardiologie-angiologie      | 4 157         | 21,7%         |
| Pneumo-phtisiologie         | 869           | 3,7%          | Pneumo-phtisiologie         | 384           | 2,0%          |
| Pédiatrie                   | 126           | 0,5%          | Pédiatrie                   | 102           | 0,5%          |
| Chirurgie générale          | 113           | 0,5%          | Chirurgie générale          | 96            | 0,5%          |
| Chirurgie cardio-vasculaire | 33            | 0,1%          | Electroradiologie           | 31            | 0,2%          |
| Anesthésie-réanimation      | 31            | 0,1%          | Anesthésie-réanimation      | 25            | 0,1%          |
| Electroradiologie           | 27            | 0,1%          | Chirurgie cardio-vasculaire | 16            | 0,1%          |
| Oto-rhino-laryngologie      | 16            | 0,1%          | Médecine nucléaire          | 10            | 0,1%          |
| Médecine nucléaire          | 13            | 0,1%          | Divers                      | 8             | 0,0%          |
| Divers                      | 8             | 0,0%          | <b>TOTAL</b>                | <b>19 172</b> | <b>100,0%</b> |
| <b>TOTAL</b>                | <b>23 687</b> | <b>100,0%</b> |                             |               |               |

Tableau 3.2.3.2. - Actes d'exploration en 2003: traitement ambulatoire et stationnaire

| Traitement ambulatoire | Nombre        | En % du total | Traitement stationnaire *)  | Nombre        | En % du total |
|------------------------|---------------|---------------|-----------------------------|---------------|---------------|
| Gastro-entérologie     | 10 698        | 35,9%         | Médecine interne            | 3814          | 29,2%         |
| Cardiologie-angiologie | 9 860         | 33,1%         | Cardiologie-angiologie      | 2932          | 22,4%         |
| Médecine interne       | 8 582         | 28,8%         | Médecine nucléaire          | 2770          | 21,2%         |
| Pneumo-phtisiologie    | 466           | 1,6%          | Gastro-entérologie          | 2300          | 17,6%         |
| Chirurgie générale     | 101           | 0,3%          | Pneumo-phtisiologie         | 552           | 4,2%          |
| Anesthésie-réanimation | 29            | 0,1%          | Psychiatrie                 | 235           | 1,8%          |
| Médecine nucléaire     | 18            | 0,1%          | Pédiatrie                   | 228           | 1,7%          |
| Electroradiologie      | 16            | 0,1%          | Chirurgie générale          | 108           | 0,8%          |
| Omnipraticien          | 10            | 0,0%          | Chirurgie cardio-vasculaire | 47            | 0,4%          |
| Divers                 | 14            | 0,0%          | Chirurgie infantile         | 27            | 0,2%          |
| <b>TOTAL</b>           | <b>29 794</b> | <b>100,0%</b> | Anesthésie-réanimation      | 27            | 0,2%          |
|                        |               |               | Electroradiologie           | 25            | 0,2%          |
|                        |               |               | Divers                      | 13            | 0,1%          |
|                        |               |               | <b>TOTAL</b>                | <b>13 078</b> | <b>100,0%</b> |

\*) Y compris hospitalisation de jour.

On constate pendant les dernières années une augmentation très importante des endoscopies de l'appareil digestif à visée diagnostique. Ces examens se font en dehors d'un programme de dépistage systématique. Il est donc difficile d'apprécier, dans quelle mesure la population est sensibilisée et d'évaluer l'impact en matière de santé publique.

## 3.2.4. Gynécologie et obstétrique

Tableau 3.2.4.1. - Les interventions d'obstétrique et de gynécologie en 2003: répartition par groupe d'âge des patientes

|  | Groupes d'âges |      |       |        |        |        |        |       |            | Total   | En % du total |
|--|----------------|------|-------|--------|--------|--------|--------|-------|------------|---------|---------------|
|  | 0-4            | 5-14 | 15-19 | 20-29  | 30-39  | 40-49  | 50-64  | 65-79 | 80 et plus |         |               |
| <b>Obstétrique</b>   | -              | -    | 819   | 15 824 | 19 810 | 1 247  | 1      | -     | -          | 37 701  | 22,7%         |
| - Accouchements:   | -              | -    | 105   | 2 093  | 2 674  | 171    | -      | -     | -          | 5 043   | 3,0%          |
| <i>Assistance à un accouchement</i>  | -              | -    | 81    | 1 519  | 1 783  | 84     | -      | -     | -          | 3 467   | 2,1%          |
| <i>Césarienne</i>  | -              | -    | 19    | 454    | 697    | 74     | -      | -     | -          | 1 244   | 0,8%          |
| <i>Anesthésie péridurale pour accouchement</i>                               | -              | -    | 5     | 120    | 194    | 13     | -      | -     | -          | 332     | 0,2%          |
| - Actes non cumulables avec le forfait d'accouchement                        | -              | -    | 2     | 5      | 16     | 0      | -      | -     | -          | 23      | 0,0%          |
| - Actes cumulables avec le forfait d'accouchement                            | -              | -    | 677   | 13 143 | 15 836 | 874    | -      | -     | -          | 30 530  | 18,4%         |
| - Actes en relation avec la grossesse, dont:                                 | -              | -    | 10    | 261    | 667    | 109    | -      | -     | -          | 1 047   | 0,6%          |
| <i>Amniocentèses</i>   | -              | -    | 2     | 50     | 478    | 99     | -      | -     | -          | 629     | 0,4%          |
| <i>Cerclages du col utérin</i>   | -              | -    | 1     | 3      | 2      | 4      | -      | -     | -          | 10      | 0,0%          |
| - Interruptions de grossesse   | -              | -    | 25    | 242    | 416    | 63     | 1      | -     | -          | 747     | 0,5%          |
| - Traitements de la stérilité  | -              | -    | -     | 80     | 201    | 30     | -      | -     | -          | 311     | 0,2%          |
| <b>Gynécologie, actes non liés à la gestation ou à l'accouchement, dont:</b> | 7              | 116  | 3 959 | 27 753 | 39 836 | 24 651 | 22 812 | 8 197 | 785        | 128 116 | 77,3%         |
| - Curetages  | -              | -    | 4     | 70     | 137    | 193    | 254    | 102   | 14         | 774     | 0,5%          |
| - Hystérectomies   | -              | -    | -     | 3      | 98     | 371    | 197    | 95    | 17         | 781     | 0,5%          |
| <b>TOTAL</b>   | 7              | 116  | 4 778 | 43 577 | 59 646 | 25 898 | 22 813 | 8 197 | 785        | 165 817 | 100,0%        |

Le taux de césariennes calculé par rapport au nombre total d'accouchements pour 2003 était de 26,4%, ce qui marque une progression de 6,6 points par rapport à 1998 et de 0,5 points par rapport à 2002.

Le nombre d'accouchements normaux a régressé de 2,9% en 2003 tandis que le nombre de césariennes a diminué de 0,1% seulement.

Graphique 3. - Evolution de l'incidence des accouchements par césarienne à partir de 1998

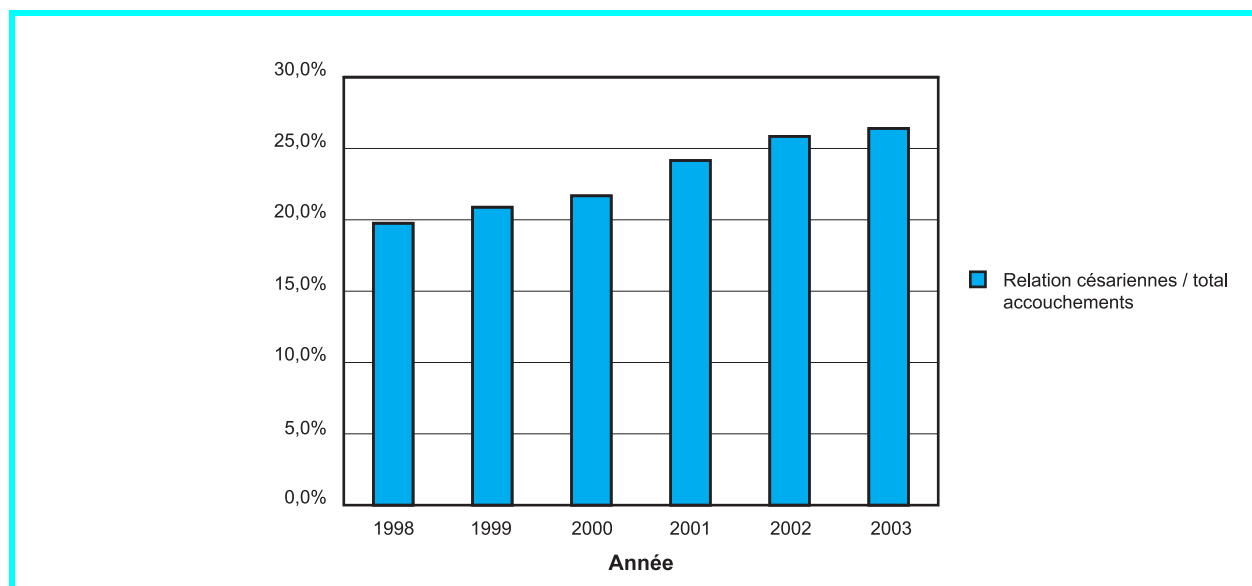

## 3.2.5. Médecins-dentistes: Actes techniques

Tableau 3.2.5.1. - Médecins-dentistes: répartition des actes techniques par groupes d'âge des patients en 2003

| HOMMES   | Groupes d'âges |               |                |                |                |               |               | Total          | En % du total |
|--|----------------|---------------|----------------|----------------|----------------|---------------|---------------|----------------|---------------|
|  | 0-4            | 5-14          | 15-29          | 30-49          | 50-64          | 65-79         | 80 et plus    |                |               |
| <b>Actes *)</b>                                |                |               |                |                |                |               |               |                |               |
| Soins gingivaux et dentaires                   | 1 001          | 37 556        | 72 380         | 123 227        | 54 712         | 25 484        | 3 051         | 317 411        | 56,1%         |
| Prothèse dentaire adjointe                     | 121            | 7 282         | 21 995         | 40 951         | 18 135         | 7 860         | 901           | 97 245         | 17,2%         |
| Radiodiagnostic                                | 0              | 49            | 966            | 13 632         | 24 915         | 26 212        | 5 083         | 70 857         | 12,5%         |
| Extractions dentaires                          | 183            | 5 369         | 5 677          | 11 294         | 7 963          | 4 955         | 924           | 36 365         | 6,4%          |
| Prothèse conjointe                             | 0              | 12            | 1 243          | 9 946          | 8 840          | 4 603         | 575           | 25 219         | 4,5%          |
| Extractions chirurgicales                      | 17             | 674           | 2 539          | 3 984          | 2 592          | 1 580         | 247           | 11 633         | 2,1%          |
| Orthodontie                                    | 1              | 5 159         | 1 378          | 15             | 5              | 0             | 0             | 6 558          | 1,2%          |
| Prestations assurance accident                 | 0              | 89            | 19             | 22             | 6              | 1             | 1             | 138            | 0,0%          |
| Traitement non terminé pour prothèse adjointe  | 0              | 2             | 4              | 33             | 18             | 15            | 5             | 77             | 0,0%          |
| Traitement non terminé pour prothèse conjointe | 0              | 0             | 0              | 10             | 5              | 0             | 0             | 15             | 0,0%          |
| <b>TOTAL</b>                                   | <b>1 323</b>   | <b>56 192</b> | <b>106 201</b> | <b>203 114</b> | <b>117 191</b> | <b>70 710</b> | <b>10 787</b> | <b>565 518</b> | <b>100,0%</b> |
| FEMMES   | Groupes d'âges |               |                |                |                |               |               | Total          | En % du total |
|  | 0-4            | 5-14          | 15-29          | 30-49          | 50-64          | 65-79         | 80 et plus    |                |               |
| <b>Actes *)</b>                                |                |               |                |                |                |               |               |                |               |
| Soins gingivaux et dentaires                   | 999            | 35 533        | 83 659         | 143 527        | 51 492         | 26 959        | 4 511         | 346 680        | 54,0%         |
| Radiodiagnostic                                | 0              | 19            | 1 157          | 16 028         | 27 989         | 36 349        | 11 467        | 93 009         | 14,5%         |
| Prothèse dentaire adjointe                     | 80             | 7 762         | 26 324         | 48 588         | 18 506         | 8 708         | 1 399         | 111 367        | 17,3%         |
| Extractions dentaires                          | 91             | 5 520         | 6 868          | 11 056         | 6 664          | 5 119         | 1 428         | 36 746         | 5,7%          |
| Prothèse conjointe                             | 0              | 2             | 1 687          | 14 280         | 10 659         | 5 958         | 879           | 33 465         | 5,2%          |
| Extractions chirurgicales                      | 9              | 804           | 3 374          | 4 157          | 2 115          | 1 555         | 437           | 12 451         | 1,9%          |
| Orthodontie                                    | 0              | 6 781         | 1 475          | 79             | 6              | 1             | 0             | 8 342          | 1,3%          |
| Prestations assurance accident                 | 0              | 44            | 15             | 6              | 0              | 0             | 0             | 65             | 0,0%          |
| Traitement non terminé pour prothèse adjointe  | 0              | 0             | 16             | 46             | 17             | 10            | 10            | 99             | 0,0%          |
| Traitement non terminé pour prothèse conjointe | 0              | 0             | 0              | 3              | 0              | 2             | 0             | 5              | 0,0%          |
| <b>TOTAL</b>                                   | <b>1 179</b>   | <b>56 465</b> | <b>124 575</b> | <b>237 770</b> | <b>117 448</b> | <b>84 661</b> | <b>20 131</b> | <b>642 229</b> | <b>100,0%</b> |

\*) Les actes sont regroupés par chapitres conformément au classement de la nomenclature des médecins-dentistes.

## 3.2.6. Hospitalisations

Tableau 3.2.6.1. - Diagnostics de sortie en 2004 <sup>1)</sup>

| Classification statistique internationale des maladies et des problèmes de santé connexes (ICD 10)            |   | Hospitalisation <sup>2)</sup> |        |               |        |               |        | Hospitalisation de jour |               |               |
|---|---|-------------------------------|--------|---------------|--------|---------------|--------|-------------------------|---------------|---------------|
|   |   | Hommes                        |        | Femmes        |        | TOTAL         |        | Hommes                  | Femmes        | TOTAL         |
|   |   | Nbre Patients                 | Jours  | Nbre Patients | Jours  | Nbre Patients | Jours  | Nbre Patients           | Nbre Patients | Nbre Patients |
| CHAPITRE I:<br>Certaines maladies infectieuses et parasitaires  | Maladies intestinales infectieuses (A00-A09)                                      | 281                           | 767    | 286           | 1 032  | 567           | 1 799  | 17                      | 22            | 39            |
|   | Tuberculose (A15-A19)   | 17                            | 304    | 12            | 374    | 29            | 678    | 4                       | -             | 4             |
|   | Certaines anthroprotozoonoses bactériennes (A20-A28)                              | 4                             | 36     | 3             | 16     | 7             | 52     | -                       | -             | -             |
|   | Autres maladies bactériennes (A30-A49)  | 189                           | 1 917  | 205           | 2 297  | 394           | 4 214  | 5                       | 8             | 13            |
|   | Infections dont le mode de transmission est essentiellement sexuel (A50-A64)      | 3                             | 18     | 4             | 10     | 7             | 28     | 1                       | 7             | 8             |
|   | Autres maladies à spirochètes (A65-A69)   | 1                             | 2      | 4             | 17     | 5             | 19     | -                       | 13            | 13            |
|   | Infections virales du système nerveux central (A80-A89)                           | 1                             | 1      | 4             | 19     | 5             | 20     | -                       | -             | -             |
|   | Infections virales caractérisées par des lésions cutanéomuqueuses (B00-B09)       | 22                            | 136    | 30            | 163    | 52            | 299    | 14                      | 18            | 32            |
|   | Hépatite virale (B15-B19)   | 31                            | 157    | 26            | 145    | 57            | 302    | 36                      | 22            | 58            |
|   | Maladies dues au virus de l'immunodéficience humaine [VIH] (B20-B24)              | 31                            | 747    | 22            | 381    | 53            | 1 128  | 1                       | 1             | 2             |
|   | Autres maladies virales (B25-B34)   | 27                            | 89     | 30            | 190    | 57            | 279    | 1                       | 4             | 5             |
|   | Mycoses (B35-B49)   | 2                             | 17     | 3             | 40     | 5             | 57     | -                       | 5             | 5             |
|   | Maladies dues à des protozoaires (B50-B64)  | 2                             | 5      | 5             | 45     | 7             | 50     | -                       | -             | -             |
|   | Helminthiases (B65-B83)   | 1                             | 4      | -             | -      | 1             | 4      | 2                       | 2             | 4             |
|   | Pédiculose, acariase et autres infestations (B85-B89)                             | 6                             | 23     | 1             | 7      | 7             | 30     | -                       | -             | -             |
|   | Séquelles de maladies infectieuses et parasitaires (B90-B94)                      | 1                             | 12     | 1             | 2      | 2             | 14     | -                       | -             | -             |
|   | Agents d'infections bactériennes, virales et autres (B95-B97)                     | 16                            | 95     | 7             | 177    | 23            | 272    | 7                       | -             | 7             |
|   | Autres maladies infectieuses (B99)  | 8                             | 43     | 10            | 67     | 18            | 110    | 5                       | 1             | 6             |
| SOUS-TOTAL  |   | 643                           | 4 373  | 653           | 4 982  | 1 296         | 9 355  | 93                      | 103           | 196           |
| CHAPITRE II:<br>Tumeurs   | Tumeurs malignes (C00-C97)  | 3 120                         | 31 154 | 2 992         | 29 438 | 6 112         | 60 592 | 516                     | 575           | 1 091         |
|   | Tumeurs in situ (D00-D09)   | 4                             | 13     | 56            | 216    | 60            | 229    | 4                       | 27            | 31            |
|   | Tumeurs bénignes (D10-D36)  | 340                           | 1 754  | 1 284         | 5 689  | 1 624         | 7 443  | 344                     | 557           | 901           |
|   | Tumeurs à évolution imprévisible ou inconnue (D37-D48)                            | 28                            | 291    | 45            | 181    | 73            | 472    | 44                      | 38            | 82            |
|   | SOUS-TOTAL  |                               | 3 492  | 33 212        | 4 377  | 35 524        | 7 869  | 68 736                  | 908           | 1 197         |
| CHAPITRE III:<br>Maladies du sang et des organes hématopoïétiques et certains troubles du système immunitaire | Anémies nutritionnelles (D50-D53)   | 45                            | 273    | 96            | 629    | 141           | 902    | 46                      | 204           | 250           |
|   | Anémies hémolytiques (D55-D59)  | 22                            | 101    | 14            | 129    | 36            | 230    | 9                       | 9             | 18            |
|   | Aplasies médullaires et autres anémies (D60-D64)                                  | 32                            | 270    | 61            | 544    | 93            | 814    | 7                       | 4             | 11            |
|   | Anomalies de la coagulation, purpura et autres affections hémorragiques (D65-D69) | 20                            | 97     | 29            | 168    | 49            | 265    | 8                       | 2             | 10            |
|   | Autres maladies du sang et des organes hématopoïétiques (D70-D77)                 | 4                             | 14     | 21            | 132    | 25            | 146    | 8                       | 10            | 18            |
|   | Certaines anomalies du système immunitaire (D80-D89)                              | 263                           | 300    | 22            | 79     | 285           | 379    | 84                      | 40            | 124           |
|   | SOUS-TOTAL  |                               | 386    | 1 055         | 243    | 1 681         | 629    | 2 736                   | 162           | 269           |

1) Hôpitaux aigus (sans CHNP, Hôpital intercommunal de Steinfort).

2) Comportant au moins une nuit à l'hôpital.

Tableau 3.2.6.1. - Diagnostics de sortie en 2004 <sup>1)</sup> (suite)

| Classification statistique internationale des maladies et des problèmes de santé connexes (ICD 10) |  | Hospitalisation <sup>2)</sup> |        |               |        |               |        | Hospitalisation de jour |               |               |
|--|--|-------------------------------|--------|---------------|--------|---------------|--------|-------------------------|---------------|---------------|
|  |  | Hommes                        |        | Femmes        |        | TOTAL         |        | Hommes                  | Femmes        | TOTAL         |
|  |  | Nbre Patients                 | Jours  | Nbre Patients | Jours  | Nbre Patients | Jours  | Nbre Patients           | Nbre Patients | Nbre Patients |
| CHAPITRE IV:<br>Maladies<br>endocriniennes,<br>nutritionnelles et<br>métaboliques                  | Affections de la glande thyroïde (E00-E07)   | 36                            | 210    | 148           | 832    | 184           | 1 042  | -                       | 5             | 5             |
|  | Diabète sucré (E10-E14)  | 325                           | 2 636  | 408           | 3 728  | 733           | 6 364  | 28                      | 48            | 76            |
|  | Autres anomalies de la régulation du glucose et de la sécrétion pancréatique interne (E15-E16)                           | 13                            | 58     | 10            | 26     | 23            | 84     | 6                       | 2             | 8             |
|  | Maladies des autres glandes endocrines (E20-E35)   | 16                            | 60     | 26            | 169    | 42            | 229    | 14                      | 13            | 27            |
|  | Malnutrition (E40-E46)   | 12                            | 106    | 16            | 217    | 28            | 323    | 1                       |               | 1             |
|  | Autres carences nutritionnelles (E50-E64)  | 4                             | 91     | 3             | 9      | 7             | 100    | -                       | 1             | 1             |
|  | Obésité et autres excès d'apport (E65-E68)   | 69                            | 438    | 282           | 1 736  | 351           | 2 174  | 4                       | 17            | 21            |
|  | Anomalies du métabolisme (E70-E90)   | 51                            | 269    | 76            | 495    | 127           | 764    | 79                      | 34            | 113           |
|  | SOUS-TOTAL   | 526                           | 3 868  | 969           | 7 212  | 1 495         | 11 080 | 132                     | 120           | 252           |
| CHAPITRE V:<br>Troubles mentaux et<br>du comportement  | Troubles mentaux organiques, y compris les troubles symptomatiques (F00-F09)   | 125                           | 2 080  | 226           | 3 910  | 351           | 5 990  | 6                       | 7             | 13            |
|  | Troubles mentaux et du comportement liés à l'utilisation de substances psycho-actives (F10-F19)                          | 1 280                         | 15 981 | 533           | 7 516  | 1 813         | 23 497 | 112                     | 40            | 152           |
|  | Schizophrénie, trouble schizotypique et troubles délirants (F20-F29)   | 235                           | 3 973  | 243           | 4 920  | 478           | 8 893  | 10                      | 12            | 22            |
|  | Troubles de l'humeur [affectifs] (F30-F39)   | 537                           | 8 573  | 1 089         | 18 195 | 1 626         | 26 768 | 26                      | 40            | 66            |
|  | Troubles névrotiques, troubles liés à des facteurs de stress et troubles somatoformes (F40-F48)                          | 96                            | 1 047  | 180           | 2 042  | 276           | 3 089  | 12                      | 22            | 34            |
|  | Syndromes comportementaux associés à des perturbations physiologiques et à des facteurs physiques (F50-F59)              | 17                            | 558    | 36            | 1 115  | 53            | 1 673  | 2                       | 1             | 3             |
|  | Troubles de la personnalité et du comportement chez l'adulte (F60-F69)   | 48                            | 747    | 77            | 1 704  | 125           | 2 451  | 1                       | 1             | 2             |
|  | Retard mental (F70-F79)  | 3                             | 10     | 7             | 118    | 10            | 128    | 1                       | 2             | 3             |
|  | Troubles du développement psychologique (F80-F89)  | 7                             | 63     | 2             | 16     | 9             | 79     | 16                      | 7             | 23            |
|  | Troubles du comportement et troubles émotionnels apparaissant habituellement durant l'enfance et l'adolescence (F90-F98) | 47                            | 1 430  | 24            | 633    | 71            | 2 063  | 1                       | 1             | 2             |
|  | Trouble mental, sans précision (F99)   | 2                             | 7      | -             | -      | 2             | 7      | -                       | -             | -             |
|  | SOUS-TOTAL   | 2 397                         | 34 469 | 2 417         | 40 169 | 4 814         | 74 638 | 187                     | 133           | 320           |

<sup>1)</sup> Hôpitaux aigus (sans CHNP, Hôpital intercommunal de Steinfort).  
<sup>2)</sup> Comportant au moins une nuit à l'hôpital.

Tableau 3.2.6.1. - Diagnostics de sortie en 2004 <sup>1)</sup> (suite)

| Classification statistique internationale des maladies et des problèmes de santé connexes (ICD 10) |   | Hospitalisation <sup>2)</sup> |               |               |               |               |               | Hospitalisation de jour |               |               |
|--|---|-------------------------------|---------------|---------------|---------------|---------------|---------------|-------------------------|---------------|---------------|
|  |   | Hommes                        |               | Femmes        |               | TOTAL         |               | Hommes                  | Femmes        | TOTAL         |
|  |   | Nbre Patients                 | Jours         | Nbre Patients | Jours         | Nbre Patients | Jours         | Nbre Patients           | Nbre Patients | Nbre Patients |
| <b>CHAPITRE VI:<br/>Maladies du système nerveux</b>  | Maladies inflammatoires du système nerveux central (G00-G09)  | 30                            | 222           | 19            | 394           | 49            | 616           | 1                       | 3             | 4             |
|  | Affections dégénératives systémiques affectant principalement le système nerveux central (G10-G13)              | 15                            | 151           | 5             | 121           | 20            | 272           | 5                       | -             | 5             |
|  | Syndromes extrapyramidaux et troubles de la motricité (G20-G26)   | 111                           | 1 602         | 75            | 1 358         | 186           | 2 960         | 7                       | 1             | 8             |
|  | Autres affections dégénératives du système nerveux (G30-G32)  | 60                            | 1 126         | 86            | 1 056         | 146           | 2 182         | 2                       | 2             | 4             |
|  | Maladies démyélinisantes du système nerveux central (G35-G37)   | 40                            | 330           | 105           | 810           | 145           | 1 140         | 50                      | 144           | 194           |
|  | Affections épisodiques et paroxystiques (G40-G47)   | 975                           | 5 405         | 765           | 5 490         | 1 740         | 10 895        | 100                     | 86            | 186           |
|  | Affections des nerfs et des racines et plexus nerveux (G50-G59)   | 108                           | 638           | 139           | 693           | 247           | 1 331         | 128                     | 259           | 387           |
|  | Polynévrites et autres affections du système nerveux périphérique (G60-G64)                                     | 60                            | 534           | 47            | 291           | 107           | 825           | 51                      | 119           | 170           |
|  | Affections musculaires et neuro-musculaires (G70-G73)   | 10                            | 171           | 8             | 69            | 18            | 240           | -                       | 1             | 1             |
|  | Paralysies cérébrales et autres syndromes paralytiques (G80-G83)  | 70                            | 1 050         | 83            | 1 434         | 153           | 2 484         | 11                      | 5             | 16            |
|  | Autres affections du système nerveux (G90-G99)  | 85                            | 1 021         | 96            | 850           | 181           | 1 871         | 21                      | 11            | 32            |
|  | <b>SOUS-TOTAL</b>   | <b>1 564</b>                  | <b>12 250</b> | <b>1 428</b>  | <b>12 566</b> | <b>2 992</b>  | <b>24 816</b> | <b>376</b>              | <b>631</b>    | <b>1 007</b>  |
| <b>CHAPITRE VII:<br/>Maladies de l'oeil et de ses annexes</b>                                      | Affections de la paupière, de l'appareil lacrymal et de l'orbite (H00-H06)                                      | 15                            | 31            | 43            | 83            | 58            | 114           | 67                      | 88            | 155           |
|  | Affections de la conjonctive (H10-H13)  | 2                             | 4             | 1             | 1             | 3             | 5             | 8                       | 3             | 11            |
|  | Affections de la sclérotique, de la cornée, de l'iris et du corps ciliaire (H15-H22)                            | 5                             | 39            | 6             | 16            | 11            | 55            | 4                       | 7             | 11            |
|  | Affections du cristallin (H25-H28)  | 934                           | 1 655         | 1 665         | 3 225         | 2 599         | 4 880         | 147                     | 144           | 291           |
|  | Affections de la choroïde et de la rétine (H30-H36)   | 15                            | 42            | 14            | 48            | 29            | 90            | 3                       | 5             | 8             |
|  | Glaucome (H40-H42)  | 4                             | 18            | 6             | 21            | 10            | 39            | 6                       | -             | 6             |
|  | Affections du corps vitré et du globe oculaire (H43-H45)  | -                             | -             | 2             | 4             | 2             | 4             | -                       | -             | -             |
|  | Affections du nerf et des voies optiques (H46-H48)  | 7                             | 14            | 6             | 54            | 13            | 68            | 1                       | 2             | 3             |
|  | Affections des muscles oculaires, des mouvements binoculaires, de l'accommodation et de la réfraction (H49-H52) | 15                            | 34            | 7             | 17            | 22            | 51            | 1                       | 2             | 3             |
|  | Troubles de la vision et cécité (H53-H54)   | 4                             | 15            | 3             | 5             | 7             | 20            | -                       | -             | -             |
|  | Autres affections de l'oeil et des ses annexes (H55-H59)  | 5                             | 12            | 11            | 37            | 16            | 49            | 1                       | 1             | 2             |
|  | <b>SOUS-TOTAL</b>   | <b>1 006</b>                  | <b>1 864</b>  | <b>1 764</b>  | <b>3 511</b>  | <b>2 770</b>  | <b>5 375</b>  | <b>238</b>              | <b>252</b>    | <b>490</b>    |
| <b>CHAPITRE VIII:<br/>Maladies de l'oreille et de l'apophyse mastoïde</b>                          | Maladies de l'oreille externe (H60-H62)   | 15                            | 36            | 24            | 53            | 39            | 89            | 31                      | 38            | 69            |
|  | Maladies de l'oreille moyenne et de l'apophyse mastoïde (H65-H75)   | 100                           | 286           | 75            | 219           | 175           | 505           | 194                     | 117           | 311           |
|  | Maladies de l'oreille interne (H80-H83)   | 76                            | 243           | 134           | 590           | 210           | 833           | 51                      | 48            | 99            |
|  | Autres affections de l'oreille (H90-H95)  | 110                           | 340           | 96            | 278           | 206           | 618           | 303                     | 253           | 556           |
|  | <b>SOUS-TOTAL</b>   | <b>301</b>                    | <b>905</b>    | <b>329</b>    | <b>1 140</b>  | <b>630</b>    | <b>2 045</b>  | <b>579</b>              | <b>456</b>    | <b>1 035</b>  |

<sup>1)</sup> Hôpitaux aigus (sans CHNP, Hôpital intercommunal de Steinfort).<sup>2)</sup> Comportant au moins une nuit à l'hôpital.

Tableau 3.2.6.1. - Diagnostics de sortie en 2004 <sup>1)</sup> (suite)

| Classification statistique internationale des maladies et des problèmes de santé connexes (ICD 10) |   | Hospitalisation <sup>2)</sup> |        |               |        |               |        | Hospitalisation de jour |               |               |
|--|---|-------------------------------|--------|---------------|--------|---------------|--------|-------------------------|---------------|---------------|
|  |   | Hommes                        |        | Femmes        |        | TOTAL         |        | Hommes                  | Femmes        | TOTAL         |
|  |   | Nbre Patients                 | Jours  | Nbre Patients | Jours  | Nbre Patients | Jours  | Nbre Patients           | Nbre Patients | Nbre Patients |
| CHAPITRE IX:<br>Maladies de l'appareil circulatoire  | Rhumatisme articulaire aigu (I00-I02)   | 1                             | 5      | 2             | 12     | 3             | 17     | -                       | -             | -             |
|  | Cardiopathies rhumatismales chroniques (I05-I09)  | 30                            | 186    | 48            | 473    | 78            | 659    | 1                       | 4             | 5             |
|  | Maladies hypertensives (I10-I15)  | 231                           | 1 375  | 369           | 2 608  | 600           | 3 983  | 14                      | 57            | 71            |
|  | Cardiopathies ischémiques (I20-I25)   | 2 553                         | 12 682 | 1 369         | 8 505  | 3 922         | 21 187 | 178                     | 80            | 258           |
|  | Affections cardiopulmonaires et maladies de la circulation pulmonaire (I26-I28)                   | 96                            | 1 070  | 138           | 2 123  | 234           | 3 193  | 3                       | 3             | 6             |
|  | Autres formes de cardiopathies (I30-I52)  | 1 292                         | 10 250 | 1 390         | 13 795 | 2 682         | 24 045 | 105                     | 79            | 184           |
|  | Maladies cérébrovasculaires (I60-I69)   | 392                           | 4 749  | 401           | 6 322  | 793           | 11 071 | 17                      | 21            | 38            |
|  | Maladies des artères, artérioles et capillaires (I70-I79)   | 774                           | 8 075  | 383           | 4 133  | 1 157         | 12 208 | 151                     | 66            | 217           |
|  | Maladies des veines, des vaisseaux et des ganglions lymphatiques, non classées ailleurs (I80-I89) | 458                           | 1 810  | 894           | 3 441  | 1 352         | 5 251  | 113                     | 302           | 415           |
|  | Troubles autres et non précisés de l'appareil circulatoire (I95-I99)                              | 34                            | 143    | 56            | 263    | 90            | 406    | 5                       | 7             | 12            |
|  | SOUS-TOTAL  | 5 861                         | 40 345 | 5 050         | 41 675 | 10 911        | 82 020 | 587                     | 619           | 1 206         |
| CHAPITRE X:<br>Maladies de l'appareil respiratoire   | Affections aiguës des voies respiratoires supérieurs (J00-J06)                                    | 89                            | 230    | 103           | 333    | 192           | 563    | 46                      | 57            | 103           |
|  | Grippe et pneumopathie (J10-J18)  | 462                           | 4 441  | 408           | 4 688  | 870           | 9 129  | 10                      | 9             | 19            |
|  | Autres affections aiguës des voies respiratoires inférieures (J20-J22)                            | 247                           | 1 734  | 225           | 1 554  | 472           | 3 288  | 10                      | 5             | 15            |
|  | Autres maladies des voies respiratoires supérieures (J30-J39)                                     | 1 612                         | 4 586  | 1 429         | 4 436  | 3 041         | 9 022  | 857                     | 674           | 1 531         |
|  | Maladies chroniques des voies respiratoires inférieures (J40-J47)                                 | 567                           | 6 077  | 447           | 5 087  | 1 014         | 11 164 | 21                      | 16            | 37            |
|  | Maladies du poumon dues à des agents externes (J60-J70)   | 15                            | 220    | 4             | 28     | 19            | 248    | 4                       | 3             | 7             |
|  | Autres maladies respiratoires touchant principalement le tissu interstitiel (J80-J84)             | 33                            | 428    | 60            | 835    | 93            | 1 263  | 4                       | 11            | 15            |
|  | Maladies suppurées et nécrotiques des voies respiratoires inférieures (J85-J86)                   | 9                             | 201    | 6             | 79     | 15            | 280    | 1                       | -             | 1             |
|  | Autres affections de la plèvre (J90-J94)  | 77                            | 613    | 30            | 400    | 107           | 1 013  | 6                       | -             | 6             |
|  | Autres maladies de l'appareil respiratoire (J95-J99)  | 472                           | 2 014  | 197           | 1 558  | 669           | 3 572  | 25                      | 12            | 37            |
|  | SOUS-TOTAL  | 3 583                         | 20 544 | 2 909         | 18 998 | 6 492         | 39 542 | 984                     | 787           | 1 771         |
| CHAPITRE XI:<br>Maladies de l'appareil digestif  | Maladies de la cavité buccale, des glandes salivaires et des maxillaires (K00-K14)                | 117                           | 258    | 139           | 276    | 256           | 534    | 303                     | 376           | 679           |
|  | Maladies de l'oesophage, de l'estomac et du duodénum (K20-K31)                                    | 409                           | 2 248  | 507           | 3 294  | 916           | 5 542  | 220                     | 265           | 485           |
|  | Maladies de l'appendice (K35-K38)   | 334                           | 1 183  | 382           | 1 231  | 716           | 2 414  | 4                       | 7             | 11            |
|  | Hernies (K40-K46)   | 1 262                         | 5 013  | 538           | 3 118  | 1 800         | 8 131  | 215                     | 69            | 284           |
|  | Entérites et colites non infectieuses (K50-K52)   | 114                           | 874    | 191           | 1 465  | 305           | 2 339  | 92                      | 116           | 208           |
|  | Autres maladies de l'intestin (K55-K63)   | 733                           | 4 331  | 901           | 6 128  | 1 634         | 10 459 | 264                     | 440           | 704           |
|  | Maladies du péritoine (K65-K67)   | 70                            | 894    | 62            | 916    | 132           | 1 810  | 1                       | 2             | 3             |
|  | Maladies du foie (K70-K77)  | 388                           | 4 181  | 196           | 2 107  | 584           | 6 288  | 131                     | 55            | 186           |
|  | Maladies de la vésicule biliaire, des voies biliaires et du pancréas (K80-K87)                    | 473                           | 3 516  | 784           | 4 533  | 1 257         | 8 049  | 35                      | 25            | 60            |
|  | Autres maladies de l'appareil digestif (K90-K93)  | 101                           | 436    | 111           | 490    | 212           | 926    | 11                      | 13            | 24            |
|  | SOUS-TOTAL  | 4 001                         | 22 934 | 3 811         | 23 558 | 7 812         | 46 492 | 1 276                   | 1 368         | 2 644         |

<sup>1)</sup> Hôpitaux aigus (sans CHNP, Hôpital intercommunal de Steinfort).<sup>2)</sup> Comportant au moins une nuit à l'hôpital.



Tableau 3.2.6.1. - **Diagnostics de sortie en 2004** <sup>1)</sup> (suite)

| Classification statistique internationale des maladies et des problèmes de santé connexes (ICD 10)              |  | Hospitalisation <sup>2)</sup> |               |               |               |               |               | Hospitalisation de jour |               |               |
|---|--|-------------------------------|---------------|---------------|---------------|---------------|---------------|-------------------------|---------------|---------------|
|   |  | Hommes                        |               | Femmes        |               | TOTAL         |               | Hommes                  | Femmes        | TOTAL         |
|   |  | Nbre Patients                 | Jours         | Nbre Patients | Jours         | Nbre Patients | Jours         | Nbre Patients           | Nbre Patients | Nbre Patients |
| <b>CHAPITRE XII:<br/>Maladies de la peau<br/>et du tissu cellulaire<br/>sous-cutané</b>                         | Infections de la peau et du tissu cellulaire sous-cutané (L00-L08)                         | 230                           | 1 095         | 169           | 1 406         | 399           | 2 501         | 62                      | 50            | 112           |
|   | Dermatoses bulleuses (L10-L14)   | 13                            | 39            | 2             | 13            | 15            | 52            | -                       | 2             | 2             |
|   | Dermatoses et eczémas (L20-L30)  | 8                             | 77            | 18            | 104           | 26            | 181           | 4                       | 1             | 5             |
|   | Lésions papulo-squameuses (L40-L45)  | 3                             | 39            | 14            | 105           | 17            | 144           | 5                       | 1             | 6             |
|   | Urticaire et érythème (L50-L54)  | 17                            | 73            | 35            | 207           | 52            | 280           | 6                       | 12            | 18            |
|   | Affections de la peau et du tissu cellulaire sous-cutané liées à une irradiation (L55-L59) | 2                             | 11            | 3             | 36            | 5             | 47            | -                       | -             | -             |
|   | Maladies des phanères et des annexes de la peau (L60-L75)                                  | 16                            | 33            | 17            | 96            | 33            | 129           | 30                      | 20            | 50            |
|   | Autres affections de la peau et du tissu cellulaire sous-cutané (L80-L99)                  | 53                            | 706           | 109           | 1 231         | 162           | 1 937         | 8                       | 33            | 41            |
|   | <b>SOUS-TOTAL</b>  | <b>342</b>                    | <b>2 073</b>  | <b>367</b>    | <b>3 198</b>  | <b>709</b>    | <b>5 271</b>  | <b>115</b>              | <b>119</b>    | <b>234</b>    |
| <b>CHAPITRE XIII:<br/>Maladies du système<br/>ostéo-articulaire, des<br/>muscles et du tissu<br/>conjonctif</b> | Arthropathies (M00-M25)  | 2 032                         | 12 132        | 2 709         | 22 182        | 4 741         | 34 314        | 717                     | 800           | 1 517         |
|   | Affections disséminées du tissu conjonctif (M30-M36)                                       | 51                            | 191           | 78            | 593           | 129           | 784           | 5                       | 56            | 61            |
|   | Dorsopathies (M40-M54)   | 1 267                         | 6 753         | 1 253         | 7 547         | 2 520         | 14 300        | 370                     | 438           | 808           |
|   | Affections des tissus mous (M60-M79)   | 466                           | 1 399         | 499           | 2 047         | 965           | 3 446         | 189                     | 279           | 468           |
|   | Ostéopathies et chondropathies (M80-M94)   | 99                            | 635           | 185           | 1 942         | 284           | 2 577         | 254                     | 1 177         | 1 431         |
|   | Autres maladies du système ostéo-articulaire, des muscles et du tissu conjonctif (M95-M99) | 81                            | 446           | 102           | 747           | 183           | 1 193         | 28                      | 13            | 41            |
|   | <b>SOUS-TOTAL</b>  | <b>3 996</b>                  | <b>21 556</b> | <b>4 826</b>  | <b>35 058</b> | <b>8 822</b>  | <b>56 614</b> | <b>1 563</b>            | <b>2 763</b>  | <b>4 326</b>  |
| <b>CHAPITRE XIV:<br/>Maladies de l'appareil<br/>génito-urinaire</b>   | Glomérulopathies (N00-N08)   | 39                            | 237           | 45            | 278           | 84            | 515           | 15                      | 5             | 20            |
|   | Maladies rénales tubulo-interstitielles (N10-N16)  | 39                            | 281           | 168           | 888           | 207           | 1 169         | 2                       | 21            | 23            |
|   | Insuffisance rénale (N17-N19)  | 347                           | 3 462         | 361           | 4 346         | 708           | 7 808         | 36                      | 83            | 119           |
|   | Lithiases urinaires (N20-N23)  | 618                           | 2 132         | 323           | 1 077         | 941           | 3 209         | 70                      | 38            | 108           |
|   | Autres affections du rein et de l'uretère (N25-N29)  | 20                            | 107           | 50            | 303           | 70            | 410           | 1                       | 5             | 6             |
|   | Autres maladies de l'appareil urinaire (N30-N39)   | 242                           | 1 611         | 403           | 2 007         | 645           | 3 618         | 58                      | 56            | 114           |
|   | Maladies des organes génitaux de l'homme (N40-N51)   | 1 220                         | 6 340         |               |               | 1 220         | 6 340         | 794                     | -             | 794           |
|   | Affections du sein (N60-N64)   | -                             | -             | 412           | 1 601         | 412           | 1 601         | -                       | 24            | 24            |
|   | Affections inflammatoires des organes pelviens de la femme (N70-N77)                       | -                             | -             | 156           | 509           | 156           | 509           | -                       | 53            | 53            |
|   | Affections non inflammatoires de l'appareil génital de la femme (N80-N98)                  | -                             | -             | 1 190         | 4 633         | 1 190         | 4 633         | -                       | 435           | 435           |
|   | Autres affections de l'appareil génito-urinaire (N99)                                      | -                             | -             | 13            | 98            | 13            | 98            | -                       | 17            | 17            |
|   | <b>SOUS-TOTAL</b>  | <b>2 525</b>                  | <b>14 170</b> | <b>3 121</b>  | <b>15 740</b> | <b>5 646</b>  | <b>29 910</b> | <b>976</b>              | <b>737</b>    | <b>1 713</b>  |

<sup>1)</sup> Hôpitaux aigus (sans CHNP, Hôpital intercommunal de Steinfort).

<sup>2)</sup> Comportant au moins une nuit à l'hôpital.

Tableau 3.2.6.1. - **Diagnostics de sortie en 2004** <sup>1)</sup> (suite)

| Classification statistique internationale des maladies et des problèmes de santé connexes (ICD 10) |   | Hospitalisation <sup>2)</sup> |              |               |               |               |               | Hospitalisation de jour |               |               |
|--|---|-------------------------------|--------------|---------------|---------------|---------------|---------------|-------------------------|---------------|---------------|
|  |   | Hommes                        |              | Femmes        |               | TOTAL         |               | Hommes                  | Femmes        | TOTAL         |
|  |   | Nbre Patients                 | Jours        | Nbre Patients | Jours         | Nbre Patients | Jours         | Nbre Patients           | Nbre Patients | Nbre Patients |
| CHAPITRE XV:<br>Grossesse,<br>accouchement et<br>puerpéralité                                      | Grossesse se terminant par un avortement (O00-O08)  | -                             | -            | 382           | 744           | 382           | 744           | -                       | 522           | 522           |
|  | Oedème, protéinurie et hypertension au cours de la grossesse, de l'accouchement et de la puerpéralité (O10-O16)                             | -                             | -            | 20            | 103           | 20            | 103           | -                       | 3             | 3             |
|  | Autres affections maternelles liées principalement à la grossesse (O20-O29)   | -                             | -            | 263           | 1 148         | 263           | 1 148         | -                       | 56            | 56            |
|  | Soins maternels liés au fœtus et à la cavité amniotique, et problèmes possibles posés par l'accouchement (O30-O48)                          | -                             | -            | 341           | 2 392         | 341           | 2 392         | -                       | 41            | 41            |
|  | Complications du travail et de l'accouchement (O60-O75)   | -                             | -            | 101           | 509           | 101           | 509           | -                       | 22            | 22            |
|  | Accouchement (O80-O84)  | -                             | -            | 4 917         | 24 127        | 4 917         | 24 127        | -                       | 30            | 30            |
|  | Complications principalement liées à la puerpéralité (O85-O92)  | -                             | -            | 16            | 79            | 16            | 79            | -                       | 1             | 1             |
|  | Autres problèmes obstétricaux, non classés ailleurs (O95-O99)   | -                             | -            | 65            | 232           | 65            | 232           | -                       | 18            | 18            |
|  | <b>SOUS-TOTAL</b>   | -                             | -            | <b>6 105</b>  | <b>29 334</b> | <b>6 105</b>  | <b>29 334</b> | -                       | <b>693</b>    | <b>693</b>    |
| CHAPITRE XVI:<br>Certaines affections<br>dont l'origine se situe<br>dans la période<br>périnatale  | Fœtus et nouveau-né affectés par des troubles maternels et par des complications de la grossesse, du travail et de l'accouchement (P00-P04) | 21                            | 443          | 9             | 313           | 30            | 756           | -                       | -             | -             |
|  | Anomalies liées à la durée de la gestation et à la croissance du fœtus (P05-P08)  | 93                            | 2 135        | 77            | 1 433         | 170           | 3 568         | 1                       | 1             | 2             |
|  | Traumatismes obstétricaux (P10-P15)   | 2                             | 2            | 1             | 4             | 3             | 6             | -                       | -             | -             |
|  | Affections respiratoires et cardio-vasculaires spécifiques de la période périnatale (P20-P29)   | 74                            | 333          | 51            | 395           | 125           | 728           | 12                      | 7             | 19            |
|  | Infections spécifiques de la période périnatale (P35-P39)   | 26                            | 213          | 24            | 190           | 50            | 403           |                         | 2             | 2             |
|  | Affections hémorragiques et hématologiques du fœtus et du nouveau-né (P50-P61)  | 67                            | 142          | 58            | 112           | 125           | 254           | 3                       | 3             | 6             |
|  | Anomalies endocriniennes et métaboliques transitoires spécifiques du fœtus et du nouveau-né (P70-P74)                                       | 1                             | 11           | 1             | 3             | 2             | 14            | 1                       | -             | 1             |
|  | Affections de l'appareil digestif du fœtus et du nouveau-né (P75-P78)   | 2                             | 9            | -             | -             | 2             | 9             | -                       | -             | -             |
|  | Affections intéressant les téguments et la régulation thermique du fœtus et du nouveau-né (P80-P83)   | 2                             | 8            | 2             | 7             | 4             | 15            | -                       | 1             | 1             |
|  | Autres affections dont l'origine se situe dans la période périnatale (P90-P96)  | 20                            | 197          | 9             | 62            | 29            | 259           | 1                       | 1             | 2             |
|  | <b>SOUS-TOTAL</b>   | <b>308</b>                    | <b>3 493</b> | <b>232</b>    | <b>2 519</b>  | <b>540</b>    | <b>6 012</b>  | <b>18</b>               | <b>15</b>     | <b>33</b>     |

1) Hôpitaux aigus (sans CHNP, Hôpital intercommunal de Steinfort).

2) Comportant au moins une nuit à l'hôpital.

Tableau 3.2.6.1. - Diagnostics de sortie en 2004 <sup>1)</sup> (suite)

| Classification statistique internationale des maladies et des problèmes de santé connexes (ICD 10)                     |  | Hospitalisation <sup>2)</sup> |       |               |       |               |        | Hospitalisation de jour |               |               |
|--|--|-------------------------------|-------|---------------|-------|---------------|--------|-------------------------|---------------|---------------|
|  |  | Hommes                        |       | Femmes        |       | TOTAL         |        | Hommes                  | Femmes        | TOTAL         |
|  |  | Nbre Patients                 | Jours | Nbre Patients | Jours | Nbre Patients | Jours  | Nbre Patients           | Nbre Patients | Nbre Patients |
| CHAPITRE XVII:<br>Malformations congénitales et anomalies chromosomiques   | Malformations congénitales du système nerveux (Q00-Q07)  | 1                             | 4     | 4             | 39    | 5             | 43     | 5                       | 3             | 8             |
|  | Malformations congénitales de l'oeil, de l'oreille, de la face et du cou (Q10-Q18)                   | 17                            | 41    | 19            | 57    | 36            | 98     | 22                      | 18            | 40            |
|  | Malformations congénitales de l'appareil circulatoire (Q20-Q28)                                      | 5                             | 41    | 6             | 42    | 11            | 83     | -                       | 3             | 3             |
|  | Malformations congénitales de l'appareil respiratoire (Q30-Q34)                                      | 8                             | 34    | 2             | 5     | 10            | 39     | -                       | -             | -             |
|  | Fente labiale et fente palatine (Q35-Q37)  | 6                             | 23    | 5             | 26    | 11            | 49     | 2                       | -             | 2             |
|  | Autres malformations congénitales de l'appareil digestif (Q38-Q45)                                   | 10                            | 163   | 3             | 23    | 13            | 186    | 4                       | 4             | 8             |
|  | Malformations congénitales des organes génitaux (Q50-Q56)  | 41                            | 99    | 3             | 6     | 44            | 105    | 68                      | 1             | 69            |
|  | Malformations congénitales de l'appareil urinaire (Q60-Q64)  | 25                            | 118   | 24            | 105   | 49            | 223    | 53                      | 25            | 78            |
|  | Malformations congénitales du système ostéo-articulaire et des muscles (Q65-Q79)                     | 30                            | 158   | 178           | 526   | 208           | 684    | 19                      | 61            | 80            |
|  | Autres malformations congénitales (Q80-Q89)  | 2                             | 5     | 5             | 39    | 7             | 44     | -                       | 2             | 2             |
|  | Anomalies chromosomiques, non classées ailleurs (Q90-Q99)  | 1                             | 4     | 2             | 11    | 3             | 15     | -                       | -             | -             |
| SOUS-TOTAL   |  | 146                           | 690   | 251           | 879   | 397           | 1 569  | 173                     | 117           | 290           |
| CHAPITRE XVIII:<br>Symptômes, signes et résultats anormaux d'examens cliniques et de laboratoire, non classés ailleurs | Symptômes et signes relatifs aux appareils circulatoire et respiratoire (R00-R09)                    | 162                           | 642   | 90            | 337   | 252           | 979    | 25                      | 16            | 41            |
|  | Symptômes et signes relatifs à l'appareil digestif et à l'abdomen (R10-R19)                          | 264                           | 1 285 | 389           | 2 099 | 653           | 3 384  | 37                      | 65            | 102           |
|  | Symptômes et signes relatifs à la peau et au tissu cellulaire sous-cutané (R20-R23)                  | 9                             | 42    | 9             | 58    | 18            | 100    | 9                       | 1             | 10            |
|  | Symptômes et signes relatifs aux systèmes nerveux et ostéo-musculaire (R25-R29)                      | 14                            | 93    | 17            | 119   | 31            | 212    | 3                       | 3             | 6             |
|  | Symptômes et signes relatifs à l'appareil urinaire (R30-R39)   | 103                           | 561   | 148           | 669   | 251           | 1 230  | 9                       | 7             | 16            |
|  | Symptômes et signes relatifs à la connaissance, la perception, l'humeur et le comportement (R40-R46) | 44                            | 157   | 76            | 617   | 120           | 774    | 17                      | 14            | 31            |
|  | Symptômes et signes relatifs au langage et à la voix (R47-R49)                                       | -                             | -     | 6             | 12    | 6             | 12     | 3                       | -             | 3             |
|  | Symptômes et signes généraux (R50-R69)   | 459                           | 1 836 | 504           | 2 477 | 963           | 4 313  | 180                     | 134           | 314           |
|  | Résultats anormaux de l'examen du sang, sans diagnostic (R70-R79)                                    | 16                            | 50    | 21            | 87    | 37            | 137    | 5                       | 9             | 14            |
|  | Résultats anormaux de l'examen des urines, sans diagnostic (R80-R82)                                 | 1                             | 5     | -             | -     | 1             | 5      | 3                       | 1             | 4             |
|  | Résultats anormaux de l'examen d'autres liquides, substances et tissus, sans diagnostic (R83-R89)    | 2                             | 14    | 5             | 22    | 7             | 36     | 14                      | 7             | 21            |
|  | Résultats anormaux d'imagerie diagnostic et d'épreuves fonctionnelles, sans diagnostic (R90-R94)     | 6                             | 29    | 7             | 61    | 13            | 90     | -                       | 1             | 1             |
|  | Causes de mortalité mal définies et inconnues (R95-R99)  | 3                             | 34    | 1             | 1     | 4             | 35     | -                       | -             | -             |
| SOUS-TOTAL   |  | 1 083                         | 4 748 | 1 273         | 6 559 | 2 356         | 11 307 | 305                     | 258           | 563           |

<sup>1)</sup> Hôpitaux aigus (sans CHNP, Hôpital intercommunal de Steinfort).<sup>2)</sup> Comportant au moins une nuit à l'hôpital.

Tableau 3.2.6.1. - Diagnostics de sortie en 2004 <sup>1)</sup> (suite)

| Classification statistique internationale des maladies et des problèmes de santé connexes (ICD 10)         |   | Hospitalisation <sup>2)</sup> |         |               |         |               |         | Hospitalisation de jour |               |               |
|--|---|-------------------------------|---------|---------------|---------|---------------|---------|-------------------------|---------------|---------------|
|  |   | Hommes                        |         | Femmes        |         | TOTAL         |         | Hommes                  | Femmes        | TOTAL         |
|  |   | Nbre Patients                 | Jours   | Nbre Patients | Jours   | Nbre Patients | Jours   | Nbre Patients           | Nbre Patients | Nbre Patients |
| CHAPITRE XIX:<br>Lésions traumatiques, empoisonnements et certaines autres conséquences de causes externes | Lésions traumatiques de la tête (S00-S09)   | 504                           | 2 766   | 315           | 1 766   | 819           | 4 532   | 106                     | 50            | 156           |
|  | Lésions traumatiques du cou (S10-S19)   | 30                            | 318     | 29            | 240     | 59            | 558     | 8                       | 2             | 10            |
|  | Lésions traumatiques du thorax (S20-S29)  | 127                           | 1 133   | 80            | 743     | 207           | 1 876   | 4                       | 3             | 7             |
|  | Lésions traumatiques de l'abdomen, des lombes, du rachis lombaire et du bassin (S30-S39)                                    | 148                           | 1 232   | 199           | 2 266   | 347           | 3 498   | 12                      | 7             | 19            |
|  | Lésions traumatiques de l'épaule et du bras (S40-S49)   | 262                           | 1 035   | 256           | 2 410   | 518           | 3 445   | 72                      | 43            | 115           |
|  | Lésions traumatiques du coude et de l'avant-bras (S50-S59)  | 145                           | 494     | 154           | 830     | 299           | 1 324   | 59                      | 53            | 112           |
|  | Lésions traumatiques du poignet et de la main (S60-S69)   | 390                           | 1 328   | 230           | 895     | 620           | 2 223   | 173                     | 99            | 272           |
|  | Lésions traumatiques de la hanche et de la cuisse (S70-S79)   | 209                           | 3 002   | 447           | 8 067   | 656           | 11 069  | 9                       | 13            | 22            |
|  | Lésions traumatiques du genou et de la jambe (S80-S89)  | 500                           | 2 931   | 348           | 3 079   | 848           | 6 010   | 105                     | 53            | 158           |
|  | Lésions traumatiques de la cheville et du pied (S90-S99)  | 158                           | 882     | 121           | 716     | 279           | 1 598   | 50                      | 26            | 76            |
|  | Lésions traumatiques de plusieurs parties du corps (T00-T07)  | 63                            | 320     | 58            | 353     | 121           | 673     | 10                      | 4             | 14            |
|  | Lésions traumatiques de siège non précisé du tronc, membre ou autre région du corps (T08-T14)                               | 47                            | 128     | 55            | 503     | 102           | 631     | 12                      | 7             | 19            |
|  | Effets dus à un corps étranger ayant pénétré dans un orifice naturel (T15-T19)  | 11                            | 13      | 9             | 31      | 20            | 44      | 9                       | 10            | 19            |
|  | Brûlures et corrosions (T20-T32)  | 24                            | 174     | 8             | 26      | 32            | 200     | 2                       | -             | 2             |
|  | Gelures (T33-T35)   | 4                             | 12      | 1             | 1       | 5             | 13      | 1                       | -             | 1             |
|  | Intoxications par des médicaments et des substances biologiques (T36-T50)   | 50                            | 281     | 66            | 305     | 116           | 586     | 21                      | 14            | 35            |
|  | Effets toxiques de substances d'origine essentiellement non médicale (T51-T65)  | 99                            | 291     | 58            | 272     | 157           | 563     | 56                      | 25            | 81            |
|  | Effets de causes externes, autres et non précisés (T66-T78)   | 17                            | 30      | 6             | 10      | 23            | 40      | 6                       | 6             | 12            |
|  | Certaines complications précoces des traumatismes (T79)   | -                             | -       | 1             | 20      | 1             | 20      |                         | 1             | 1             |
|  | Complications de soins chirurgicaux et médicaux, non classées ailleurs (T80-T88)  | 32                            | 434     | 63            | 1 139   | 95            | 1 573   | 3                       | 5             | 8             |
|  | Séquelles de lésions traumatiques, d'empoisonnements et d'autres conséquences de causes externes (T90-T98)                  | 235                           | 976     | 196           | 979     | 431           | 1 955   | 177                     | 158           | 335           |
|  | SOUS-TOTAL  | 3 055                         | 17 780  | 2 700         | 24 651  | 5 755         | 42 431  | 895                     | 579           | 1 474         |
| CHAPITRE XXI:<br>Facteurs influant sur l'état de santé et motifs de recours aux services de santé          | Sujets en contact avec les services de santé pour des examens divers (Z00-Z13)  | 10                            | 23      | 11            | 33      | 21            | 56      | 26                      | 31            | 57            |
|  | Sujets pouvant courir un risque lié à des maladies transmissibles (Z20-Z29)   | 1                             | 24      | 1             | 1       | 2             | 25      | -                       | -             | -             |
|  | Sujets ayant recours aux services de santé pour des motifs liés à la reproduction (Z30-Z39)                                 | 1                             | 5       | 217           | 1 267   | 218           | 1 272   | -                       | 85            | 85            |
|  | Sujets ayant recours aux services de santé pour des actes médicaux et des soins spécifiques (Z40-Z54)                       | 171                           | 5 523   | 311           | 10 210  | 482           | 15 733  | 15                      | 9             | 24            |
|  | Sujets dont la santé peut être menacée par des conditions socio-économiques et psycho-sociales (Z55-Z65)                    | 10                            | 94      | 5             | 41      | 15            | 135     | -                       | 1             | 1             |
|  | Sujets ayant recours aux services de santé pour d'autres motifs (Z70-Z76)   | 1                             | 1       | -             | -       | 1             | 1       | -                       | -             | -             |
|  | Sujets dont la santé peut être menacée en raison d'antécédents personnels et familiaux et de certaines affections (Z80-Z99) | 34                            | 217     | 29            | 147     | 63            | 364     | 10                      | 19            | 29            |
|  | SOUS-TOTAL  | 228                           | 5 887   | 574           | 11 699  | 802           | 17 586  | 51                      | 145           | 196           |
| Hospitalisations dont le diagnostic de sortie n'est pas connu  |   | 1 343                         | 12 122  | 1 811         | 16 070  | 3 154         | 28 192  | 458                     | 472           | 930           |
| TOTAL  |   | 36 786                        | 258 338 | 45 210        | 336 723 | 81 996        | 595 061 | 10 076                  | 11 833        | 21 909        |

<sup>1)</sup> Hôpitaux aigus (sans CHNP, Hôpital intercommunal de Steinfort).<sup>2)</sup> Comportant au moins une nuit à l'hôpital.

Tableau 3.2.6.2. - Rapport des hospitalisations complètes\*) et des hospitalisations de jour pour les interventions les plus fréquentes en 2003

| HOMMES  | Hospitalisations complètes *) en % | Hospitalisations de jour en % | Total des admissions en % |
|---|------------------------------------|-------------------------------|---------------------------|
| Appendicectomie                                 | 99,7%                              | 0,3%                          | 100%                      |
| Hernies   | 87,5%                              | 12,5%                         | 100%                      |
| Extirpation de varices                          | 80,5%                              | 19,5%                         | 100%                      |
| Chirurgie de la cataracte, iris, corps ciliaire | 88,7%                              | 11,3%                         | 100%                      |
| Adénotomie et amygdalectomie                    | 59,2%                              | 40,8%                         | 100%                      |
| Chirurgie osseuse                               | 72,7%                              | 27,3%                         | 100%                      |
| FEMMES  |                                    |                               |                           |
| Appendicectomie                                 | 99,8%                              | 0,2%                          | 100%                      |
| Hernies   | 88,4%                              | 11,6%                         | 100%                      |
| Extirpation de varices                          | 69,2%                              | 30,8%                         | 100%                      |
| Chirurgie de la cataracte, iris, corps ciliaire | 93,4%                              | 6,6%                          | 100%                      |
| Adénotomie et amygdalectomie                    | 68,2%                              | 31,8%                         | 100%                      |
| Chirurgie osseuse                               | 86,1%                              | 13,9%                         | 100%                      |

\*) Hospitalisation comportant au moins un jour et une nuit à l'hôpital.

Graphique 4. - Durée d'hospitalisation en 2003 selon le type d'intervention et le sexe

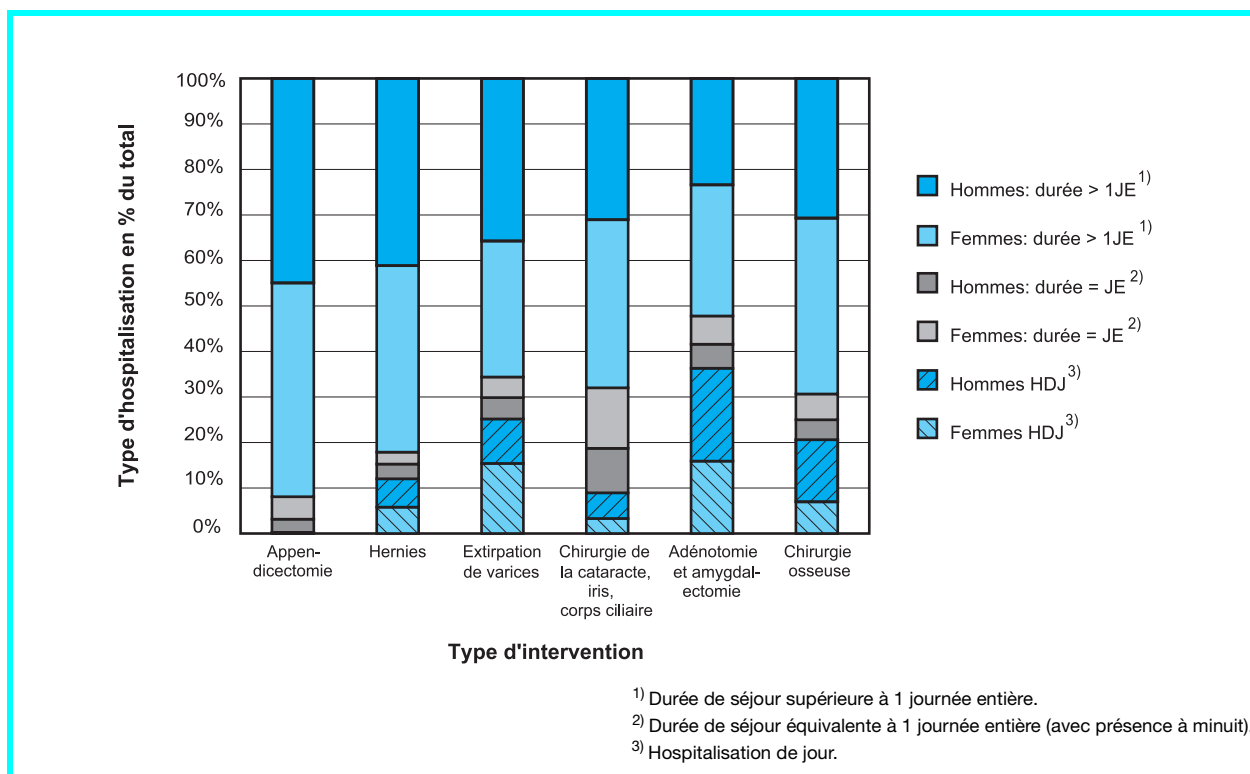

Comparé à 2002, l'hospitalisation de jour n'a guère progressé en 2003, à l'exception de la chirurgie des yeux où le taux a augmenté de 2,6 points pour les femmes et de 6,5 points pour les hommes.

Tableau 3.2.6.3. - **Durée d'hospitalisation\*) pour certaines interventions en 2003**

| Type d'intervention                             | Jours  |        |                  |
|---|--------|--------|------------------|
|   | HOMMES | FEMMES | HOMMES ET FEMMES |
| Appendicectomie                                 | 3,7    | 3,7    | 3,7              |
| Hernies   | 5,5    | 7,6    | 6,0              |
| Extirpation de varices                          | 2,9    | 2,9    | 2,9              |
| Chirurgie de la cataracte, iris, corps ciliaire | 2,1    | 2,5    | 2,3              |
| Adénotomie et amygdalectomie                    | 2,9    | 2,9    | 2,9              |
| Chirurgie osseuse                               | 8,4    | 9,7    | 9,2              |

\*) Hospitalisation comportant au moins une nuit à l'hôpital.

Exception faite pour les hernies, les durées moyennes de séjour (DMS) ont diminué légèrement par rapport à l'année précédente.

Tableau 3.2.6.4. - **Durée d'hospitalisation\*) pour certaines interventions en 2003 - ventilation par groupe d'âge et par sexe**

| HOMMES  | Groupes d'âge |      |       |       |       |       |            |
|---|---------------|------|-------|-------|-------|-------|------------|
|   | 0-4           | 5-14 | 15-29 | 30-44 | 45-59 | 60-74 | 75 et plus |
| Appendicectomie                                 | 2,8           | 2,7  | 3,5   | 3,8   | 4,7   | 10,9  | 13,5       |
| Hernies   | 12,2          | 1,7  | 2,9   | 3,9   | 5,2   | 6,0   | 8,3        |
| Extirpation de varices                          | -             | -    | 2,7   | 2,4   | 2,4   | 3,6   | 6,3        |
| Chirurgie de la cataracte, iris, corps ciliaire | -             | -    | 2,0   | 2,6   | 1,7   | 2,0   | 2,2        |
| Adénotomie et amygdalectomie                    | 2,4           | 2,4  | 3,2   | 4,5   | 3,8   | 5,0   | 15,0       |
| Chirurgie osseuse                               | 3,6           | 2,6  | 5,6   | 6,4   | 8,2   | 13,8  | 23,5       |
| FEMMES  | Groupes d'âge |      |       |       |       |       |            |
|   | 0-4           | 5-14 | 15-29 | 30-44 | 45-59 | 60-74 | 75 et plus |
| Appendicectomie                                 | 3,1           | 2,8  | 3,5   | 3,7   | 4,7   | 8,3   | 14,3       |
| Hernies   | 5,5           | 1,8  | 2,9   | 6,2   | 7,5   | 8,1   | 12,6       |
| Extirpation de varices                          | -             | -    | 2,4   | 2,5   | 2,9   | 3,0   | 5,4        |
| Chirurgie de la cataracte, iris, corps ciliaire | -             | -    | 2,0   | 1,8   | 2,0   | 2,2   | 2,7        |
| Adénotomie et amygdalectomie                    | 2,4           | 2,5  | 3,2   | 3,4   | 3,9   | 5,8   | -          |
| Chirurgie osseuse                               | 5,7           | 3,2  | 5,8   | 5,9   | 7,1   | 10,1  | 16,4       |

\*) Hospitalisation comportant au moins une nuit à l'hôpital.

Tableau 3.2.6.5. - **Cas d'hospitalisations de jour en 2003 - ventilation par groupe d'âge et par sexe**

| HOMMES  | Groupes d'âge |      |       |       |       |       |            |
|---|---------------|------|-------|-------|-------|-------|------------|
|   | 0-4           | 5-14 | 15-29 | 30-44 | 45-59 | 60-74 | 75 et plus |
| Appendicectomie                                 | 1             | -    | -     | -     | -     | -     | -          |
| Hernies   | 63            | 32   | 12    | 32    | 28    | 16    | 3          |
| Extirpation de varices                          | -             | -    | 1     | 29    | 19    | 3     | -          |
| Chirurgie de la cataracte, iris, corps ciliaire | -             | -    | 1     | 4     | 19    | 53    | 32         |
| Adénotomie et amygdalectomie                    | 330           | 182  | 1     | 1     | 1     | 1     | -          |
| Chirurgie osseuse                               | 2             | 71   | 162   | 137   | 77    | 20    | 6          |
| FEMMES  | Groupes d'âge |      |       |       |       |       |            |
|   | 0-4           | 5-14 | 15-29 | 30-44 | 45-59 | 60-74 | 75 et plus |
| Appendicectomie                                 | -             | 1    | -     | -     | -     | -     | -          |
| Hernies   | 21            | 17   | 2     | 7     | 8     | 4     | -          |
| Extirpation de varices                          | -             | -    | 12    | 95    | 109   | 43    | 3          |
| Chirurgie de la cataracte, iris, corps ciliaire | -             | -    | 1     | 3     | 15    | 37    | 45         |
| Adénotomie et amygdalectomie                    | 207           | 165  | 2     | -     | -     | -     | -          |
| Chirurgie osseuse                               | 7             | 48   | -     | 58    | 46    | 60    | 29         |

Tableau 3.2.6.6. - Cas d'hospitalisations en 2003 comportant une journée entière\*) - ventilation par groupe d'âge et par sexe

| HOMMES  | Groupes d'âge |      |       |       |       |       |            |
|---|---------------|------|-------|-------|-------|-------|------------|
|   | 0-4           | 5-14 | 15-29 | 30-44 | 45-59 | 60-74 | 75 et plus |
| Appendicectomie                                 | -             | 24   | 6     | 3     | 3     | -     | -          |
| Hernies   | 13            | 10   | 8     | 13    | 17    | 11    | 6          |
| Extirpation de varices                          | -             | -    | -     | 11    | 9     | 4     | -          |
| Chirurgie de la cataracte, iris, corps ciliaire | -             | -    | -     | 3     | 33    | 112   | 109        |
| Adénotomie et amygdaléctomie                    | 45            | 93   | 12    | 5     | 1     | 1     | -          |
| Chirurgie osseuse                               | 3             | 41   | 58    | 41    | 39    | 12    | 3          |
| FEMMES  | Groupes d'âge |      |       |       |       |       |            |
|   | 0-4           | 5-14 | 15-29 | 30-44 | 45-59 | 60-74 | 75 et plus |
| Appendicectomie                                 | -             | 15   | 7     | 3     | -     | -     | -          |
| Hernies   | 8             | 4    | 5     | 9     | 4     | 1     | 2          |
| Extirpation de varices                          | -             | -    | -     | 33    | 27    | 17    | 3          |
| Chirurgie de la cataracte, iris, corps ciliaire | -             | -    | -     | 3     | 25    | 120   | 152        |
| Adénotomie et amygdaléctomie                    | 31            | 68   | 18    | 7     | -     | -     | -          |
| Chirurgie osseuse                               | 3             | 31   | 19    | 24    | 35    | 49    | 15         |

\*) Avec présence à minuit.

Tableau 3.2.6.7. - Cas d'hospitalisations en 2003 comportant plus d'une journée entière - ventilation par groupe d'âge et par sexe

| HOMMES  | Groupes d'âge |      |       |       |       |       |            |
|---|---------------|------|-------|-------|-------|-------|------------|
|   | 0-4           | 5-14 | 15-29 | 30-44 | 45-59 | 60-74 | 75 et plus |
| Appendicectomie                                 | 6             | 121  | 98    | 60    | 26    | 9     | 8          |
| Hernies   | 12            | 9    | 80    | 275   | 343   | 351   | 158        |
| Extirpation de varices                          | -             | -    | 6     | 48    | 74    | 54    | 8          |
| Chirurgie de la cataracte, iris, corps ciliaire | -             | -    | 3     | 9     | 52    | 230   | 306        |
| Adénotomie et amygdaléctomie                    | 112           | 265  | 98    | 86    | 25    | 4     | 1          |
| Chirurgie osseuse                               | 4             | 46   | 231   | 300   | 257   | 146   | 84         |
| FEMMES  | Groupes d'âge |      |       |       |       |       |            |
|   | 0-4           | 5-14 | 15-29 | 30-44 | 45-59 | 60-74 | 75 et plus |
| Appendicectomie                                 | 8             | 105  | 172   | 79    | 23    | 16    | 4          |
| Hernies   | 3             | 7    | 29    | 83    | 127   | 107   | 62         |
| Extirpation de varices                          | -             | -    | 17    | 169   | 173   | 124   | 26         |
| Chirurgie de la cataracte, iris, corps ciliaire | -             | -    | 1     | 14    | 57    | 371   | 691        |
| Adénotomie et amygdaléctomie                    | 80            | 257  | 231   | 87    | 15    | 8     | -          |
| Chirurgie osseuse                               | 3             | 26   | 117   | 242   | 355   | 400   | 411        |

## 3.3. Les prestations en espèces

## 3.3.1. Les indemnités pécuniaires de maladie: Données comptables

La gestion 29.1c CAS concerne les salariés ne bénéficiant pas de la conservation de la rémunération en cas de maladie, c. à d. la grande majorité des salariés ouvriers. Etant donné que la caisse de maladie compétente doit intervenir dès le premier jour de maladie, cette gestion joue le rôle le plus important du point de vue financier.

La gestion 29.1b CAS concerne les salariés (principalement employés) bénéficiant, en cas de maladie, de la continuation légale ou conventionnelle de la rémunération pendant le mois en cours et les trois mois subséquents, ainsi que les non-salariés.

Les tableaux 3.3.1.1. et 3.3.1.2. indiquent l'évolution des indemnités pécuniaires de maladie par gestion et par caisse.

Tableau 3.3.1.1. - Evolution du montant des indemnités pécuniaires de maladie<sup>1)</sup> gestion Art. 29.1c CAS  
(montants en millions EUR)

| Exercice                             | CMO    | CMOA | Total   |                         |
|--------------------------------------|--------|------|---------|-------------------------|
|                                      |        |      | Montant | Variation annuelle en % |
| 1994                                 | 63,16  | 8,24 | 71,41   |                         |
| 1995                                 | 67,20  | 8,04 | 75,24   | 5,4%                    |
| 1996                                 | 72,97  | 7,93 | 80,90   | 7,5%                    |
| 1997                                 | 74,27  | 6,50 | 80,77   | -0,2%                   |
| 1998                                 | 80,21  | 5,67 | 85,88   | 6,3%                    |
| 1999                                 | 88,77  | 5,39 | 94,16   | 9,6%                    |
| 2000                                 | 98,37  | 5,45 | 103,82  | 10,3%                   |
| 2001                                 | 110,83 | 5,97 | 116,80  | 12,5%                   |
| 2002                                 | 129,81 | 6,64 | 136,45  | 16,8%                   |
| 2003                                 | 139,22 | 6,42 | 145,64  | 6,7%                    |
| 2004                                 | 134,97 | 5,89 | 140,86  | -3,3%                   |
| Variation moyenne annuelle 2000-2004 | 8,2%   | 2,0% |         | 7,9%                    |

<sup>1)</sup> Sans la part patronale dans les cotisations.

Après les hausses importantes des dernières années (6,7% en 2003, 16,8% en 2002 et 12,5% en 2001), les dépenses pour les indemnités pécuniaires de maladie pour les ouvriers ont diminué de 3,3% en 2004. Cette régression se retrouve aussi bien auprès de la CMO (diminution des indemnités pécuniaires de 3,1% contre une augmentation des assurés cotisants de 3,0%), qu'auprès de la CMOA (réduction des indemnités pécuniaires de 8,3% contre une baisse des assurés cotisants de 4,3%).

Tableau 3.3.1.2. - Evolution du montant des indemnités pécuniaires de maladie<sup>1)</sup> gestion Art. 29.1b CAS  
(montants en millions EUR)

| Exercice                             | CMO  | CMEP (salariés)    | CMEA  | CMEP (TII) | CMPI | CMA  | Total   |                         |
|--------------------------------------|------|--------------------|-------|------------|------|------|---------|-------------------------|
|                                      |      |                    |       |            |      |      | Montant | Variation annuelle en % |
| 1994                                 | 0,01 | 3,75 <sup>2)</sup> | 0,38  | (.)        | 0,83 | 0,05 | 5,02    |                         |
| 1995                                 | 0,04 | 4,19 <sup>2)</sup> | 0,31  | (.)        | 1,07 | 0,04 | 5,64    | 12,4%                   |
| 1996                                 | 0,08 | 4,81               | 0,42  | 0,10       | 0,88 | 0,13 | 6,42    | 13,8%                   |
| 1997                                 | 0,26 | 5,60               | 0,40  | 0,13       | 0,73 | 0,04 | 7,17    | 11,6%                   |
| 1998                                 | 0,30 | 7,05               | 0,34  | 0,16       | 0,94 | 0,04 | 8,83    | 23,2%                   |
| 1999                                 | 0,21 | 7,67               | 0,32  | 0,22       | 0,95 | 0,14 | 9,51    | 7,7%                    |
| 2000                                 | 0,27 | 7,35               | 0,30  | 0,17       | 0,93 | 0,13 | 9,16    | -3,7%                   |
| 2001                                 | 0,30 | 9,10               | 0,49  | 0,10       | 0,94 | 0,07 | 11,01   | 20,2%                   |
| 2002                                 | 0,42 | 10,52              | 0,53  | 0,18       | 1,17 | 0,12 | 12,94   | 17,5%                   |
| 2003                                 | 0,27 | 12,08              | 0,53  | 0,20       | 1,30 | 0,16 | 14,54   | 12,4%                   |
| 2004                                 | 0,38 | 13,04              | 0,49  | 0,28       | 1,35 | 0,14 | 15,68   | 7,8%                    |
| Variation moyenne annuelle 2000-2004 | 8,9% | 15,4%              | 12,8% | 12,7%      | 9,7% | 1,6% |         | 14,4%                   |

<sup>1)</sup> Sans la part patronale dans les cotisations.

<sup>2)</sup> Y compris CMEP-TII (Travailleurs Intellectuels Indépendants).

Les dépenses pour les indemnités pécuniaires de maladie des employés et des indépendants par contre ne connaissent pas encore de renversement de tendance et continuent à croître en 2004 de 7,8%, et ce malgré les fortes croissances enregistrées en 2003 (+12,4%), en 2002 (+17,5%) et en 2001 (+20,2%). Cette forte augmentation se produit essentiellement auprès de la CMEP et auprès des assurés indépendants de la CMEP et de la CMPI, alors qu'elle a été freinée auprès des assurés de la CMEA et la CMA.



### 3.3.2. Les indemnités pécuniaires de maladie: Statistiques établies selon la date de la prestation

Les statistiques sur les indemnités pécuniaires de maladie sont basées sur la date effective de la prestation. Sont considérés les cas de maladie clôturés indemnisés par la caisse de maladie des ouvriers et la caisse de maladie des employés. Les bénéficiaires d'une restitution d'une pension d'invalidité en vertu de l'Art. 15 du CAS<sup>1)</sup> ont été éliminés de l'étude.

La présente sous-section étudiera d'abord l'évolution des indemnités pécuniaires de maladie, puis les caractéristiques des cas de maladie et finalement le nombre de journées de maladie indemnisées.

Graphique 5. - Montant des indemnités pécuniaires de maladie par semaine de maladie indemnisée \*) - CMO 2004

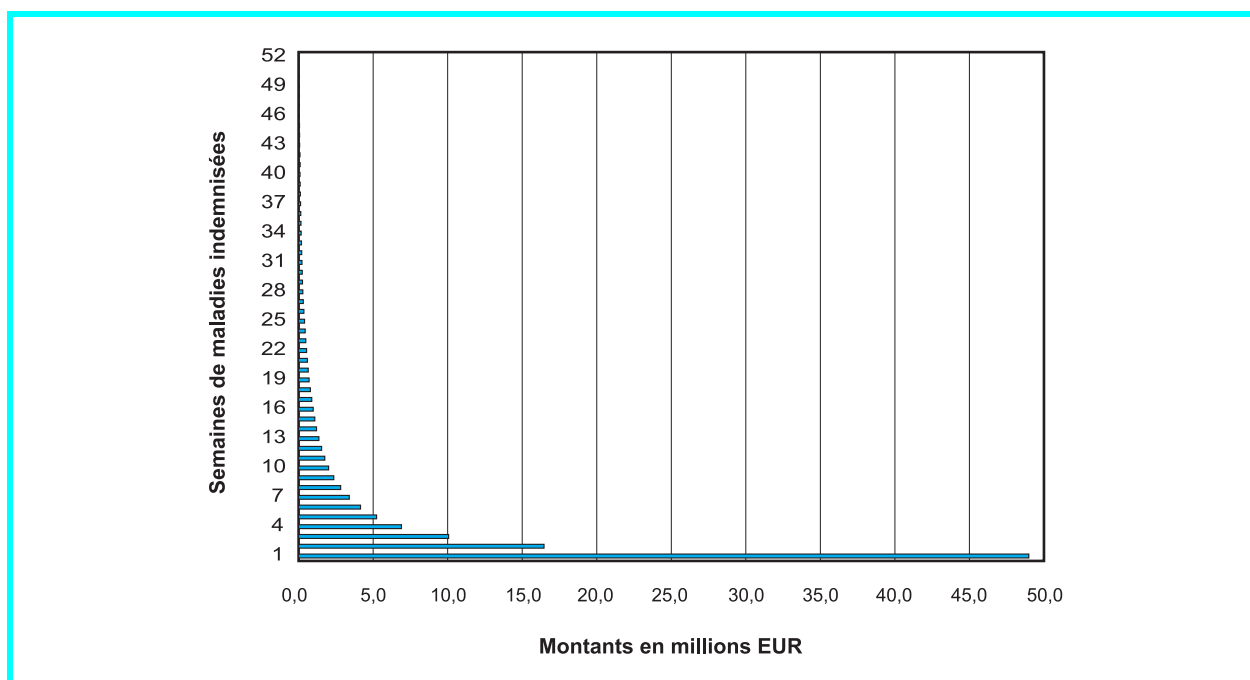

\*) Indemnisation à partir du premier jour de maladie.

Graphique 6. - CMO: Evolution de 2002 à 2004 du montant des indemnités pécuniaires de maladie par mois de maladie indemnisée

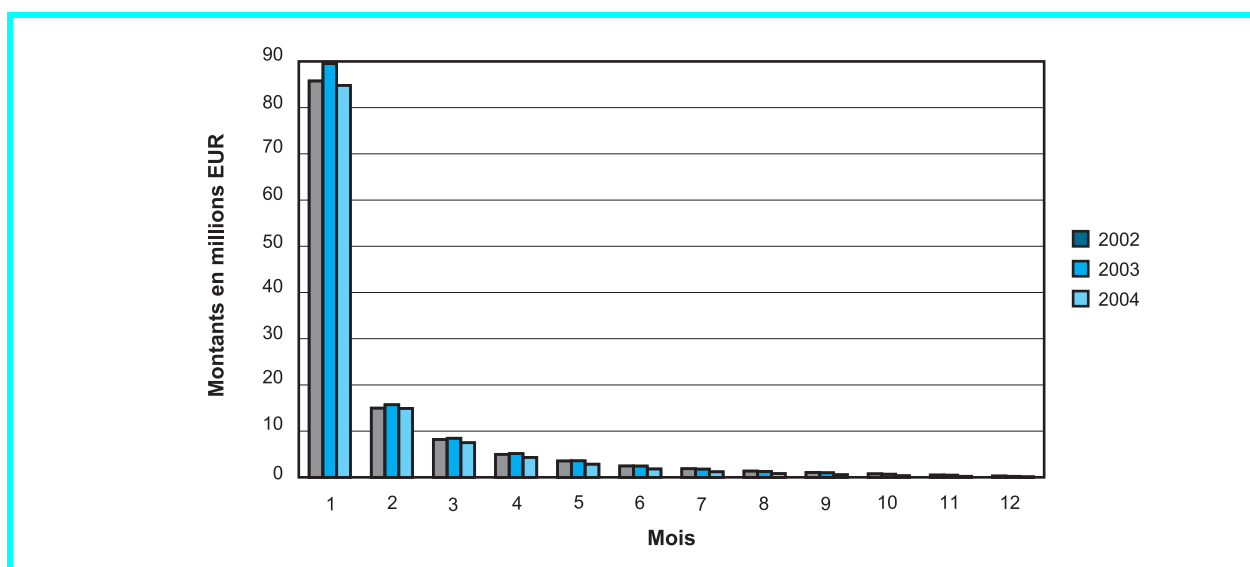

<sup>1)</sup> Une restitution intervient lorsqu'une pension d'invalidité définitive est attribuée rétroactivement et vise à indemniser l'assurance maladie pour le versement de l'indemnité pécuniaire de maladie qui, théoriquement n'est plus due.

Graphique 7. - Montant des indemnités pécuniaires de maladie par semaine de maladie indemnisée \*) - CMEP 2004

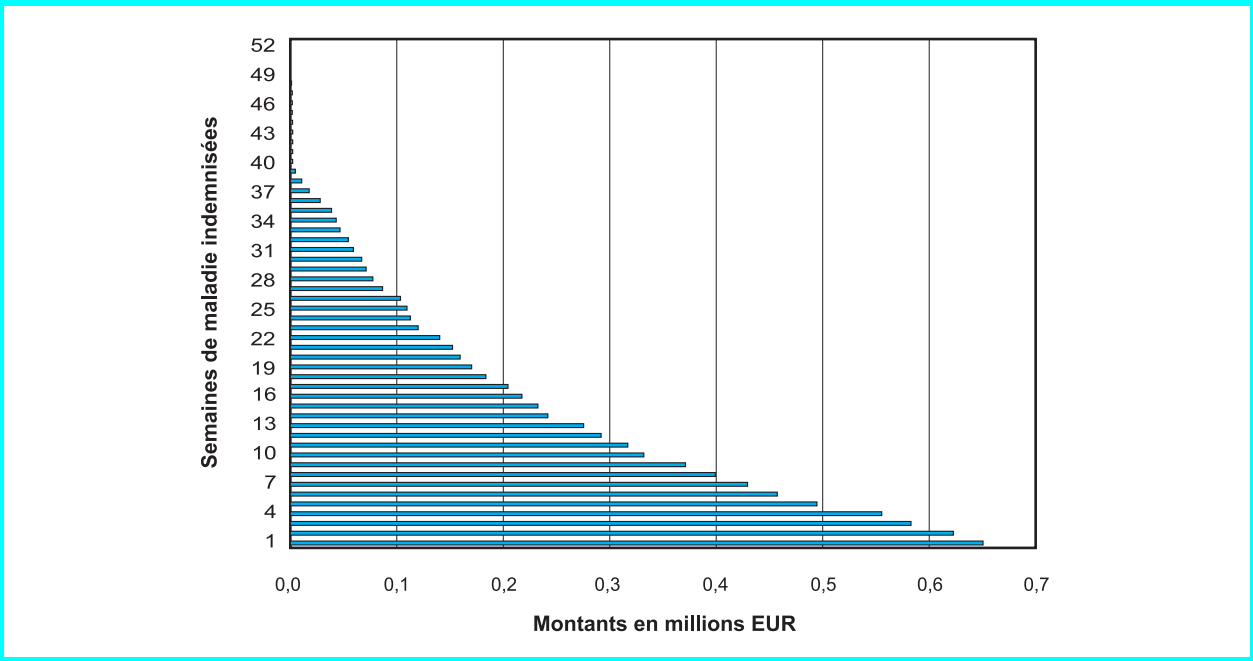

\*) Indemnisation à partir du 4e mois suivant le début de l'incapacité de travail.

Graphique 8. - CMEP: Evolution de 2002 à 2004 du montant des indemnités pécuniaires de maladie par mois de maladie indemnisée

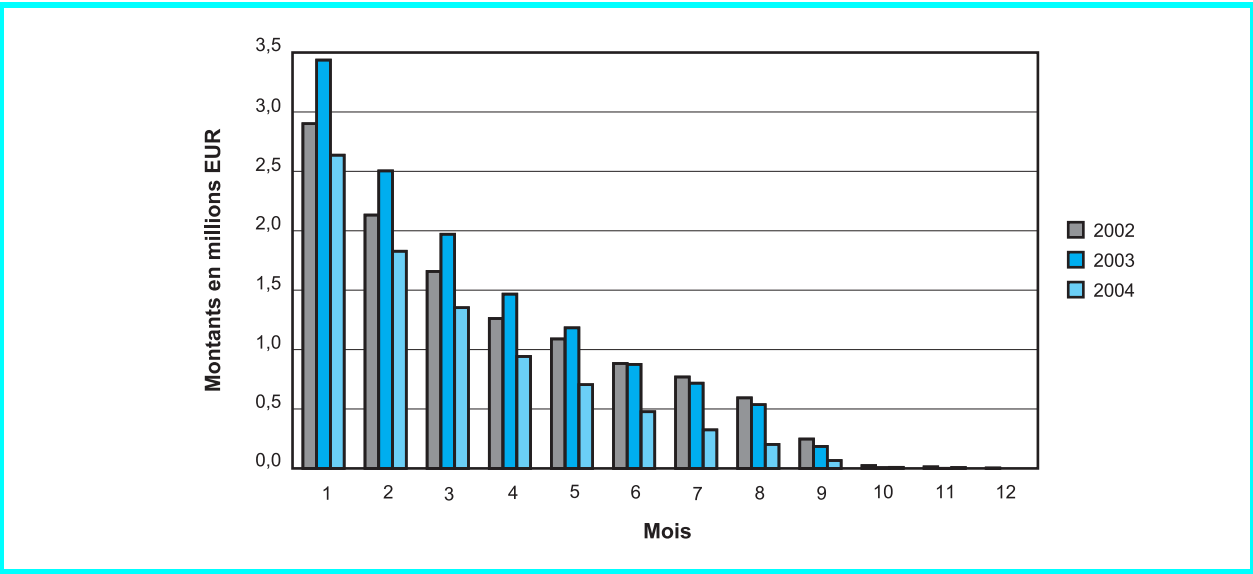

Les tableaux ci-après indiquent la durée moyenne des cas de maladie clôturés au cours des exercices 2002 à 2004. Les écarts considérables entre les deux gestions s'expliquent par le fait que pour la gestion 29.1c (gestion des ouvriers) la caisse intervient dès le premier jour de maladie, tandis qu'auprès de la gestion 29.1b (gestion des employés et des indépendants), les indemnités ne débutent qu'à partir du premier jour du quatrième mois après le début de la maladie. La gestion 29.1c compte donc un grand nombre de cas d'incapacité de courte durée, ce qui fait baisser la durée moyenne. La gestion 29.1b par contre ne traite que des cas de longue durée beaucoup plus rares. Etant donné que les périodes indemnisées par régimes respectifs diffèrent de manière très importante, des comparaisons éventuelles du taux de morbidité des populations relevant de régimes différents ne donneraient aucun sens.

En ce qui concerne la gestion 29.1c on constate une augmentation de la durée moyenne d'incapacité pendant les mois d'août et septembre. C'est dû au fait que pendant les congés collectifs le nombre de cas de très courte durée diminue, ce qui entraîne une augmentation de la durée moyenne.

Tableau 3.3.2.1. - **Durée moyenne des cas de maladie à partir de 2002: CMO et CMEP-salariés \*)**  
(jours civils)

| Mois / année | Durée moyenne     |        |                   |        | Variation en % **) |        |                   |        |
|--------------|-------------------|--------|-------------------|--------|--------------------|--------|-------------------|--------|
|              | Gestion 29.1b CAS |        | Gestion 29.1c CAS |        | Gestion 29.1b CAS  |        | Gestion 29.1c CAS |        |
|              | Hommes            | Femmes | Hommes            | Femmes | Hommes             | Femmes | Hommes            | Femmes |
| <b>2002</b>  |                   |        |                   |        |                    |        |                   |        |
| 1            | 220,37            | 227,15 | 9,81              | 9,81   |                    |        |                   |        |
| 2            | 203,47            | 179,20 | 9,52              | 10,11  |                    |        |                   |        |
| 3            | 219,16            | 197,48 | 10,33             | 11,44  |                    |        |                   |        |
| 4            | 230,64            | 187,04 | 9,98              | 11,84  |                    |        |                   |        |
| 5            | 154,62            | 176,46 | 11,17             | 11,57  |                    |        |                   |        |
| 6            | 190,49            | 217,77 | 10,93             | 13,32  |                    |        |                   |        |
| 7            | 242,33            | 197,03 | 12,08             | 12,90  |                    |        |                   |        |
| 8            | 178,82            | 169,48 | 14,18             | 15,67  |                    |        |                   |        |
| 9            | 213,24            | 220,12 | 10,59             | 12,91  |                    |        |                   |        |
| 10           | 204,87            | 192,08 | 9,16              | 9,85   |                    |        |                   |        |
| 11           | 219,79            | 218,39 | 10,08             | 10,79  |                    |        |                   |        |
| 12           | 239,94            | 194,53 | 10,71             | 11,02  |                    |        |                   |        |
| <b>2003</b>  |                   |        |                   |        |                    |        |                   |        |
| 1            | 206,29            | 182,15 | 10,29             | 11,04  | -6,4%              | -19,8% | 4,9%              | 12,5%  |
| 2            | 227,28            | 209,81 | 10,20             | 11,40  | 11,7%              | 17,1%  | 7,1%              | 12,8%  |
| 3            | 225,13            | 202,06 | 10,99             | 11,98  | 2,7%               | 2,3%   | 6,4%              | 4,7%   |
| 4            | 204,19            | 207,93 | 10,08             | 10,54  | -11,5%             | 11,2%  | 1,0%              | -11,0% |
| 5            | 186,74            | 193,32 | 10,52             | 12,34  | 20,8%              | 9,6%   | -5,8%             | 6,7%   |
| 6            | 246,15            | 190,02 | 11,15             | 13,75  | 29,2%              | -12,7% | 2,0%              | 3,2%   |
| 7            | 205,91            | 170,39 | 12,18             | 13,58  | -15,0%             | -13,5% | 0,8%              | 5,3%   |
| 8            | 211,3             | 199,20 | 15,13             | 16,26  | 18,2%              | 17,5%  | 6,7%              | 3,8%   |
| 9            | 237,43            | 202,10 | 10,17             | 12,54  | 11,3%              | -8,2%  | -4,0%             | -2,9%  |
| 10           | 189,12            | 181,26 | 9,22              | 10,52  | -7,7%              | -5,6%  | 0,7%              | 6,8%   |
| 11           | 197,88            | 188,50 | 10,51             | 11,68  | -10,0%             | -13,7% | 4,3%              | 8,2%   |
| 12           | 208,81            | 181,16 | 10,07             | 10,41  | -13,0%             | -6,9%  | -6,0%             | -5,5%  |
| <b>2004</b>  |                   |        |                   |        |                    |        |                   |        |
| 1            | 209,09            | 175,44 | 10,48             | 10,19  | 1,4%               | -3,7%  | 1,8%              | -7,7%  |
| 2            | 203,03            | 188,53 | 10,70             | 11,36  | -10,7%             | -10,1% | 4,9%              | -0,4%  |
| 3            | 191,46            | 207,28 | 10,23             | 11,85  | -15,0%             | 2,6%   | -6,9%             | -1,1%  |
| 4            | 218,08            | 174,78 | 11,02             | 10,8   | 6,8%               | -15,9% | 9,3%              | 2,5%   |
| 5            | 215,01            | 208,41 | 12,47             | 13,65  | 15,1%              | 7,8%   | 18,5%             | 10,6%  |
| 6            | 210,31            | 189,83 | 10,96             | 12,13  | -14,6%             | -0,1%  | -1,7%             | -11,8% |
| 7            | 216,21            | 190,42 | 11,91             | 11,99  | 5,0%               | 11,8%  | -2,2%             | -11,7% |
| 8            | 207,44            | 181,19 | 15,37             | 16,70  | -1,8%              | -9,0%  | 1,6%              | 2,7%   |
| 9            | 212,90            | 195,90 | 10,16             | 11,97  | -10,3%             | -3,1%  | -0,1%             | -4,5%  |
| 10           | 248,78            | 199,06 | 9,76              | 10,90  | 31,5%              | 9,8%   | 5,9%              | 3,6%   |
| 11           | 223,40            | 193,44 | 10,33             | 11,46  | 12,9%              | 2,6%   | -1,7%             | -1,9%  |
| 12           | 212,73            | 198,51 | 10,43             | 11,15  | 1,9%               | 9,6%   | 3,6%              | 7,1%   |

\*) Sans les prestations de maternité.

\*\*) Par rapport au mois correspondant de l'année précédente.

Remarque: 1) Le mois de référence renvoie à la fin de la période d'incapacité.

2) En ce qui concerne la gestion 29.1b (employés) les cas de maladie comportent la période indemnisée par l'employeur ainsi que celle indemnisée par la caisse de maladie.

3) L'année de référence renvoie à la fin de la période d'incapacité de travail.

La répartition des cas de maladie en fonction de leur durée peut être illustrée par une courbe de Lorentz.

La courbe de Lorentz a été introduite en 1905 pour illustrer les inégalités de la distribution des revenus. Pour la construire on aligne tous les cas de maladie suivant leur durée et on s'imagine qu'ils défilent devant nous, en commençant par le cas de maladie le plus court et en terminant avec le cas de maladie le plus long (365 jours). On mesure à chaque instant le nombre total de cas de maladie qui sont déjà passés et on exprime ce total en pourcent du total des cas de maladie. De cette manière on obtient les graphique, où on note en abscisse le pourcentage des cas de maladie et en ordonnée le pourcentage du total de la durée des cas de maladie qui leur correspond. Si tous cas de maladie avaient la même durée, la courbe obtenue serait une diagonale.

Graphique 9. - Distribution de la durée de maladie - CMO

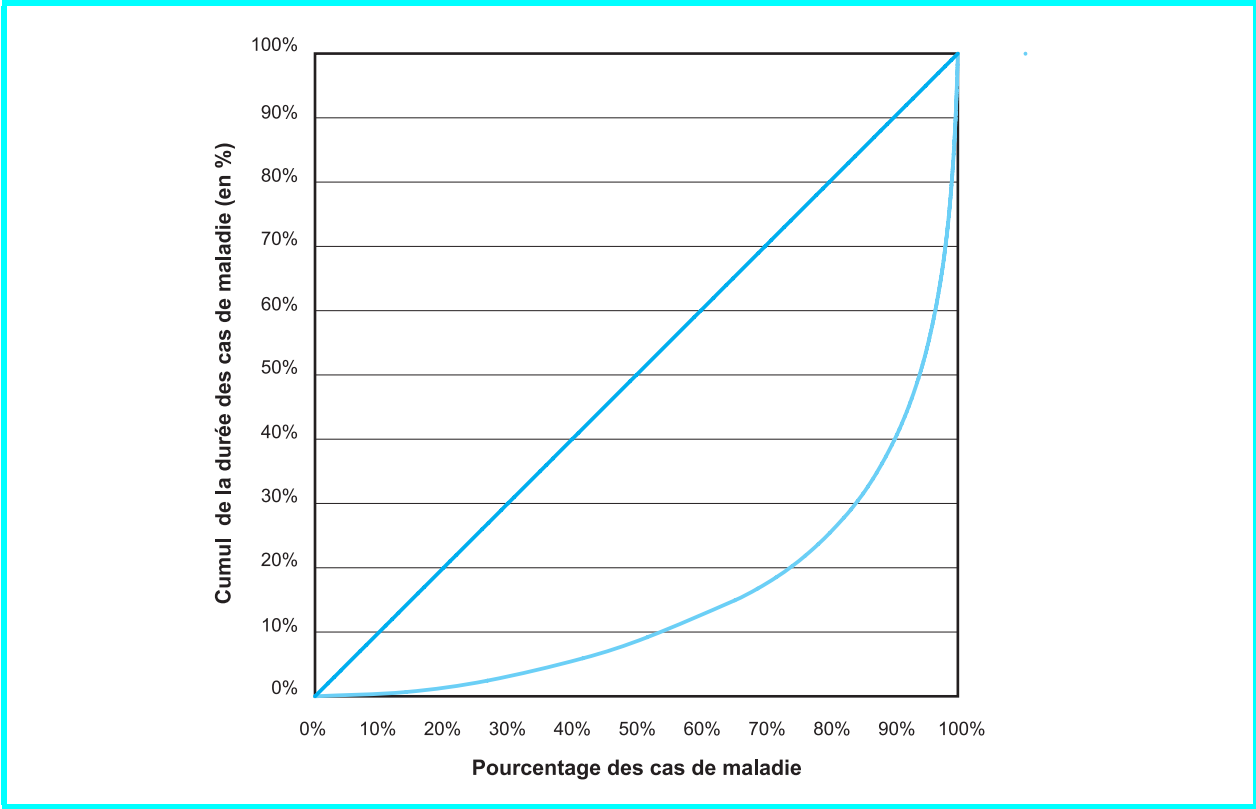

Comme la distribution de la durée des cas de maladie est inégale, on observe une courbe située au-dessous de la diagonale.

| Pourcentage des cas de maladie | Part de la durée de maladie |
|--------------------------------|-----------------------------|
| 50% des cas occupent           | 8%                          |
| 75% des cas occupent           | 21%                         |
| 98% des cas occupent           | 74%                         |

Les derniers 2% des cas de maladie accumulent donc 26% de la durée totale des soins de santé.

Graphique 10. - Distribution de la durée de maladie - CMEP

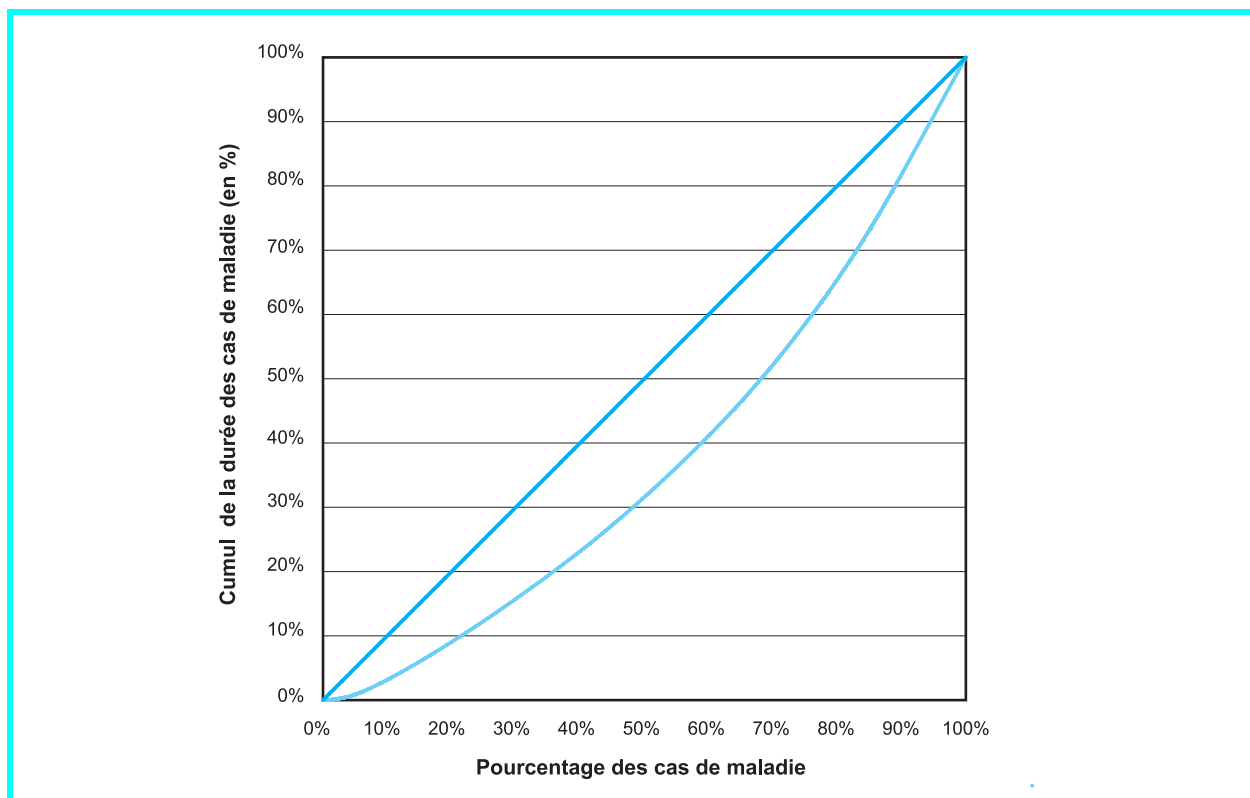

Comme la distribution de la durée des cas de maladie est inégale, on observe une courbe située au-dessous de la diagonale.

| Pourcentage des cas de maladie | Part de la durée de maladie |
|--------------------------------|-----------------------------|
| 50% des cas occupent           | 31%                         |
| 75% des cas occupent           | 59%                         |
| 98% des cas occupent           | 98%                         |

Les derniers 2% des cas de maladie accumulent donc 2% de la durée totale des soins de santé.

## Statistiques

Les tableaux 3.3.2.2 et 3.3.2.3 étudient le nombre de cas de maladie par âge et sexe ainsi que leur relation avec le nombre d'assurés.

Tableau 3.3.2.2. - Cas de maladie indemnisés en relation avec l'âge, le sexe et le nombre d'assurés - CMO<sup>1)</sup>

| Groupes d'âge | Hommes         |                  |                                     | Femmes         |                  |                                     | Hommes et Femmes |                  |                                     |
|---------------|----------------|------------------|-------------------------------------|----------------|------------------|-------------------------------------|------------------|------------------|-------------------------------------|
|               | Cas de maladie | Nombre d'assurés | Nbre de cas de maladie/ 100 assurés | Cas de maladie | Nombre d'assurés | Nbre de cas de maladie/ 100 assurés | Cas de maladie   | Nombre d'assurés | Nbre de cas de maladie/ 100 assurés |
| <b>2002</b>   |                |                  |                                     |                |                  |                                     |                  |                  |                                     |
| 15-19         | 3 345          | 1 443            | 231,8                               | 1 308          | 665              | 196,7                               | 4 653            | 2 108            | 220,7                               |
| 20-24         | 14 243         | 7 435            | 191,6                               | 5 979          | 3 231            | 185,1                               | 20 222           | 10 666           | 189,6                               |
| 25-29         | 17 501         | 10 435           | 167,7                               | 7 288          | 4 200            | 173,5                               | 24 789           | 14 635           | 169,4                               |
| 30-34         | 20 885         | 13 723           | 152,2                               | 7 840          | 5 009            | 156,5                               | 28 725           | 18 732           | 153,3                               |
| 35-39         | 20 475         | 14 684           | 139,4                               | 7 525          | 5 274            | 142,7                               | 28 000           | 19 958           | 140,3                               |
| 40-44         | 15 554         | 12 088           | 128,7                               | 6 349          | 4 642            | 136,8                               | 21 903           | 16 730           | 130,9                               |
| 45-49         | 10 978         | 8 894            | 123,4                               | 4 889          | 3 904            | 125,2                               | 15 867           | 12 798           | 124,0                               |
| 50-54         | 8 279          | 6 481            | 127,7                               | 3 429          | 2 648            | 129,5                               | 11 708           | 9 129            | 128,3                               |
| 55-59         | 4 050          | 2 778            | 145,8                               | 1 526          | 1 202            | 127,0                               | 5 576            | 3 980            | 140,1                               |
| >=60          | 488            | 656              | 74,4                                | 358            | 464              | 77,2                                | 846              | 1 120            | 75,5                                |
| <b>TOTAL</b>  | <b>115 798</b> | <b>78 617</b>    | <b>147,3</b>                        | <b>46 491</b>  | <b>31 239</b>    | <b>148,8</b>                        | <b>162 289</b>   | <b>109 856</b>   | <b>147,7</b>                        |
| <b>2003</b>   |                |                  |                                     |                |                  |                                     |                  |                  |                                     |
| 15-19         | 3 027          | 1 438            | 210,5                               | 1 296          | 628              | 206,4                               | 4 323            | 2 066            | 209,2                               |
| 20-24         | 14 520         | 7 746            | 187,5                               | 6 069          | 3 230            | 187,9                               | 20 589           | 10 976           | 187,6                               |
| 25-29         | 16 967         | 10 399           | 163,2                               | 7 157          | 4 156            | 172,2                               | 24 124           | 14 555           | 165,7                               |
| 30-34         | 20 430         | 13 644           | 149,7                               | 7 727          | 5 001            | 154,5                               | 28 157           | 18 645           | 151,0                               |
| 35-39         | 20 598         | 15 253           | 135,0                               | 7 943          | 5 462            | 145,4                               | 28 541           | 20 715           | 137,8                               |
| 40-44         | 16 512         | 13 123           | 125,8                               | 6 559          | 4 928            | 133,1                               | 23 071           | 18 051           | 127,8                               |
| 45-49         | 11 656         | 9 988            | 116,7                               | 5 289          | 4 092            | 129,3                               | 16 945           | 14 080           | 120,3                               |
| 50-54         | 8 450          | 7 766            | 108,8                               | 3 646          | 2 799            | 130,3                               | 12 096           | 10 565           | 114,5                               |
| 55-59         | 4 661          | 3 728            | 125,0                               | 1 779          | 1 344            | 132,4                               | 6 440            | 5 072            | 127,0                               |
| >=60          | 550            | 704              | 78,1                                | 398            | 478              | 83,3                                | 948              | 1 182            | 80,2                                |
| <b>TOTAL</b>  | <b>117 371</b> | <b>83 789</b>    | <b>140,1</b>                        | <b>47 863</b>  | <b>32 118</b>    | <b>149,0</b>                        | <b>165 234</b>   | <b>115 907</b>   | <b>142,6</b>                        |
| <b>2004</b>   |                |                  |                                     |                |                  |                                     |                  |                  |                                     |
| 15-19         | 2 510          | 1 373            | 182,8                               | 1 071          | 578              | 185,3                               | 3 581            | 1 951            | 183,5                               |
| 20-24         | 12 717         | 7 836            | 162,3                               | 5 317          | 3 199            | 166,2                               | 18 034           | 11 035           | 163,4                               |
| 25-29         | 14 932         | 10 545           | 141,6                               | 6 321          | 4 158            | 152,0                               | 21 253           | 14 703           | 144,5                               |
| 30-34         | 17 726         | 13 377           | 132,5                               | 7 020          | 4 959            | 141,6                               | 24 746           | 18 336           | 135,0                               |
| 35-39         | 18 580         | 15 263           | 121,7                               | 7 162          | 5 580            | 128,4                               | 25 742           | 20 843           | 123,5                               |
| 40-44         | 15 870         | 13 885           | 114,3                               | 6 599          | 5 310            | 124,3                               | 22 469           | 19 195           | 117,1                               |
| 45-49         | 11 361         | 10 518           | 108,0                               | 5 243          | 4 231            | 123,9                               | 16 604           | 14 749           | 112,6                               |
| 50-54         | 8 268          | 8 045            | 102,8                               | 3 623          | 2 966            | 122,2                               | 11 891           | 11 011           | 108,0                               |
| 55-59         | 4 658          | 4 031            | 115,6                               | 1 965          | 1 504            | 130,7                               | 6 623            | 5 535            | 119,7                               |
| >=60          | 567            | 735              | 77,1                                | 405            | 503              | 80,5                                | 972              | 1 238            | 78,5                                |
| <b>TOTAL</b>  | <b>107 189</b> | <b>85 608</b>    | <b>125,2</b>                        | <b>44 726</b>  | <b>32 988</b>    | <b>135,6</b>                        | <b>151 915</b>   | <b>118 596</b>   | <b>128,1</b>                        |

<sup>1)</sup> Indemnisation à partir du premier jour de maladie.

Le graphique ci-après retrace l'évolution du rapport nombre de cas de maladie/100 assurés en 2004 en fonction de l'âge et du sexe des assurés. On constate que ce rapport diminue avec l'âge des assurés et que les femmes présentent plus de cas d'incapacité de travail que les hommes.

Graphique 11. - CMO : Nombre de cas de maladie par 100 assurés en 2004

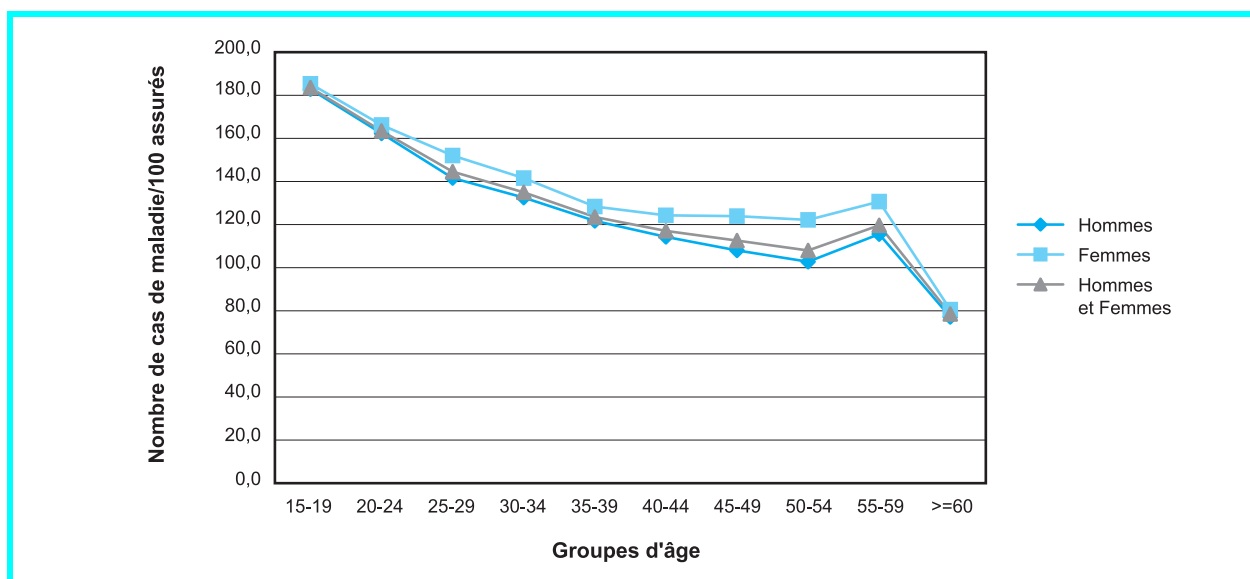
Tableau 3.3.2.3. - Cas de maladie indemnisés en relation avec l'âge, le sexe et le nombre d'assurés - CMEP - salariés<sup>1)</sup>

| Groupes d'âge | Hommes         |                  |                                    | Femmes         |                  |                                    | Hommes et Femmes |                  |                                    |
|---------------|----------------|------------------|------------------------------------|----------------|------------------|------------------------------------|------------------|------------------|------------------------------------|
|               | Cas de maladie | Nombre d'assurés | Nbre de cas de maladie/100 assurés | Cas de maladie | Nombre d'assurés | Nbre de cas de maladie/100 assurés | Cas de maladie   | Nombre d'assurés | Nbre de cas de maladie/100 assurés |
| <b>2002</b>   |                |                  |                                    |                |                  |                                    |                  |                  |                                    |
| 15-19         | 0              | 236              | 0,0                                | 3              | 431              | 0,7                                | 3                | 667              | 0,4                                |
| 20-24         | 10             | 3 062            | 0,3                                | 35             | 5 649            | 0,6                                | 45               | 8 711            | 0,5                                |
| 25-29         | 29             | 10 217           | 0,3                                | 111            | 11 582           | 1,0                                | 140              | 21 799           | 0,6                                |
| 30-34         | 41             | 12 857           | 0,3                                | 114            | 12 034           | 0,9                                | 155              | 24 891           | 0,6                                |
| 35-39         | 47             | 12 567           | 0,4                                | 91             | 9 753            | 0,9                                | 138              | 22 320           | 0,6                                |
| 40-44         | 64             | 9 085            | 0,7                                | 73             | 6 900            | 1,1                                | 137              | 15 985           | 0,9                                |
| 45-49         | 58             | 6 607            | 0,9                                | 84             | 5 040            | 1,7                                | 142              | 11 647           | 1,2                                |
| 50-54         | 61             | 4 940            | 1,2                                | 53             | 2 990            | 1,8                                | 114              | 7 930            | 1,4                                |
| 55-59         | 48             | 2 864            | 1,7                                | 42             | 1 332            | 3,2                                | 90               | 4 196            | 2,1                                |
| >=60          | 17             | 1 048            | 1,6                                | 15             | 479              | 3,1                                | 32               | 1 527            | 2,1                                |
| <b>TOTAL</b>  | <b>375</b>     | <b>63 483</b>    | <b>0,6</b>                         | <b>621</b>     | <b>56 190</b>    | <b>1,1</b>                         | <b>996</b>       | <b>119 673</b>   | <b>0,8</b>                         |
| <b>2003</b>   |                |                  |                                    |                |                  |                                    |                  |                  |                                    |
| 15-19         | 0              | 205              | 0,0                                | 1              | 384              | 0,3                                | 1                | 589              | 0,2                                |
| 20-24         | 7              | 2 675            | 0,3                                | 30             | 5 141            | 0,6                                | 37               | 7 816            | 0,5                                |
| 25-29         | 33             | 9 716            | 0,3                                | 121            | 11 493           | 1,1                                | 154              | 21 209           | 0,7                                |
| 30-34         | 52             | 13 127           | 0,4                                | 166            | 12 139           | 1,4                                | 218              | 25 266           | 0,9                                |
| 35-39         | 52             | 13 096           | 0,4                                | 119            | 10 238           | 1,2                                | 171              | 23 334           | 0,7                                |
| 40-44         | 59             | 10 179           | 0,6                                | 69             | 7 476            | 0,9                                | 128              | 17 655           | 0,7                                |
| 45-49         | 65             | 7 352            | 0,9                                | 64             | 5 473            | 1,2                                | 129              | 12 825           | 1,0                                |
| 50-54         | 88             | 5 627            | 1,6                                | 87             | 3 335            | 2,6                                | 175              | 8 962            | 2,0                                |
| 55-59         | 77             | 3 404            | 2,3                                | 65             | 1 541            | 4,2                                | 142              | 4 945            | 2,9                                |
| >=60          | 15             | 1 175            | 1,3                                | 19             | 488              | 3,9                                | 34               | 1 663            | 2,0                                |
| <b>TOTAL</b>  | <b>448</b>     | <b>66 556</b>    | <b>0,7</b>                         | <b>741</b>     | <b>57 708</b>    | <b>1,3</b>                         | <b>1 189</b>     | <b>124 264</b>   | <b>1,0</b>                         |
| <b>2004</b>   |                |                  |                                    |                |                  |                                    |                  |                  |                                    |
| 15-19         | 0              | 209              | 0,0                                | 1              | 387              | 0,3                                | 1                | 596              | 0,2                                |
| 20-24         | 7              | 2 557            | 0,3                                | 31             | 4 812            | 0,6                                | 38               | 7 369            | 0,5                                |
| 25-29         | 27             | 9 332            | 0,3                                | 126            | 11 238           | 1,1                                | 153              | 20 570           | 0,7                                |
| 30-34         | 54             | 13 284           | 0,4                                | 132            | 12 164           | 1,1                                | 186              | 25 448           | 0,7                                |
| 35-39         | 66             | 13 422           | 0,5                                | 122            | 10 800           | 1,1                                | 188              | 24 222           | 0,8                                |
| 40-44         | 66             | 11 048           | 0,6                                | 100            | 8 115            | 1,2                                | 166              | 19 163           | 0,9                                |
| 45-49         | 74             | 7 788            | 1,0                                | 93             | 5 840            | 1,6                                | 167              | 13 628           | 1,2                                |
| 50-54         | 94             | 5 917            | 1,6                                | 90             | 3 685            | 2,4                                | 184              | 9 602            | 1,9                                |
| 55-59         | 87             | 3 714            | 2,3                                | 58             | 1 726            | 3,4                                | 145              | 5 440            | 2,7                                |
| >=60          | 24             | 1 239            | 1,9                                | 15             | 500              | 3,0                                | 39               | 1 739            | 2,2                                |
| <b>TOTAL</b>  | <b>499</b>     | <b>68 510</b>    | <b>0,7</b>                         | <b>768</b>     | <b>59 267</b>    | <b>1,3</b>                         | <b>1 267</b>     | <b>127 777</b>   | <b>1,0</b>                         |

<sup>1)</sup> Indemnisation par la caisse à partir du 4e mois suivant le début d'incapacité de travail.

## Statistiques

Le faible rapport des nombre de cas de maladie/100 assurés est dû au fait que l'étude se base uniquement sur les cas de maladie de longue durée (à partir de 90 jours de maladie), moins fréquents au cours d'une année (sachant que la durée maximale d'un cas de maladie peut s'étendre à 52 semaines).

Une analyse comparative entre année souligne que le rapport nombre de cas de maladie/100 assurés tend légèrement à la hausse au cours des dernières années (0,8 en 2002 comparé à 1,0 en 2004).

Graphique 12. - **CMEP - salariés : Nombre de cas de maladie par 100 assurés en 2004**

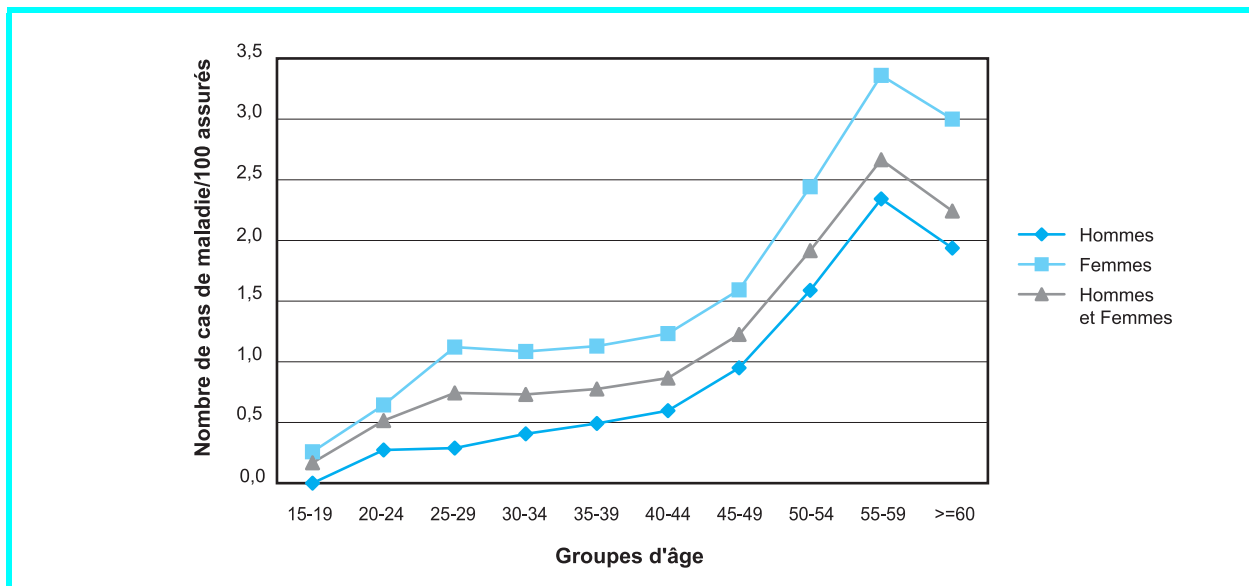

Contrairement à ce que l'on observe auprès de la CMO, le rapport nombre de cas de maladie/100 assurés auprès de la CMEP croît en fonction de l'âge, à l'exception du groupe d'âge 60 ans et plus, caractérisé par une diminution importante du rapport. D'autre part, au niveau du sexe on constate que la morbidité féminine est en général plus importante que celle des hommes et cela indépendamment de l'âge.

Graphique 13. - **Evolution mensuelle des cas de maladie par sexe - CMO**

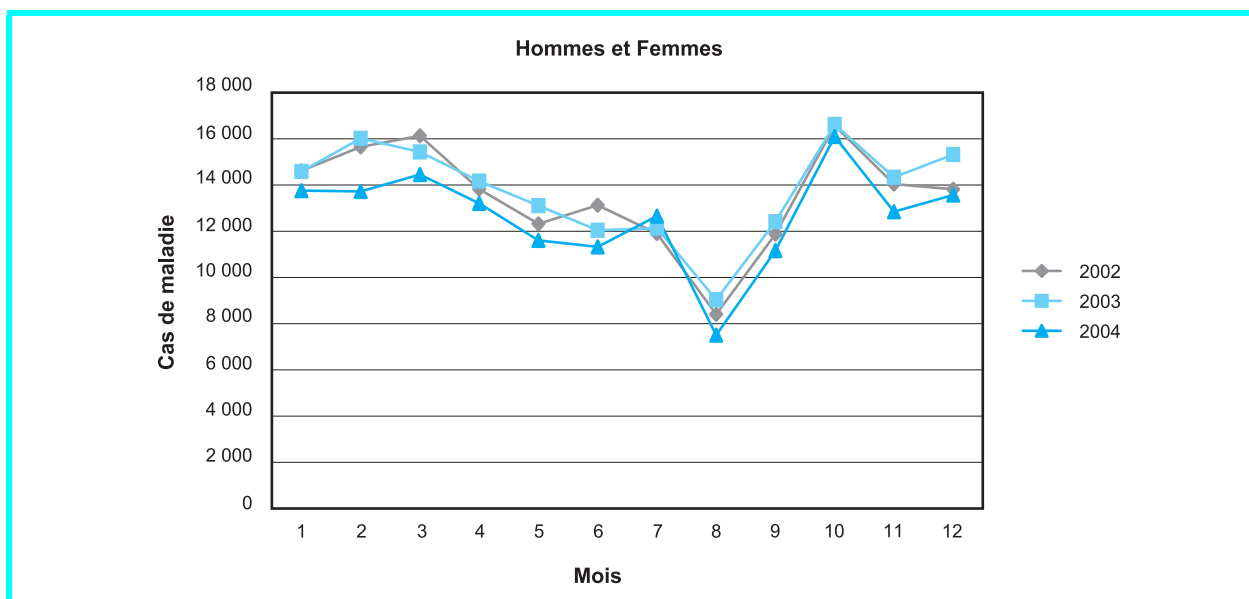

Cette étude, basée sur des données mensuelles établies d'après la date prestation, met en évidence une diminution des indemnités pécuniaires de maladie vers la fin de l'exercice 2003 qui perdure tout au long de l'exercice 2004.



Graphique 14. - Evolution mensuelle des cas de maladie par sexe - CMEP

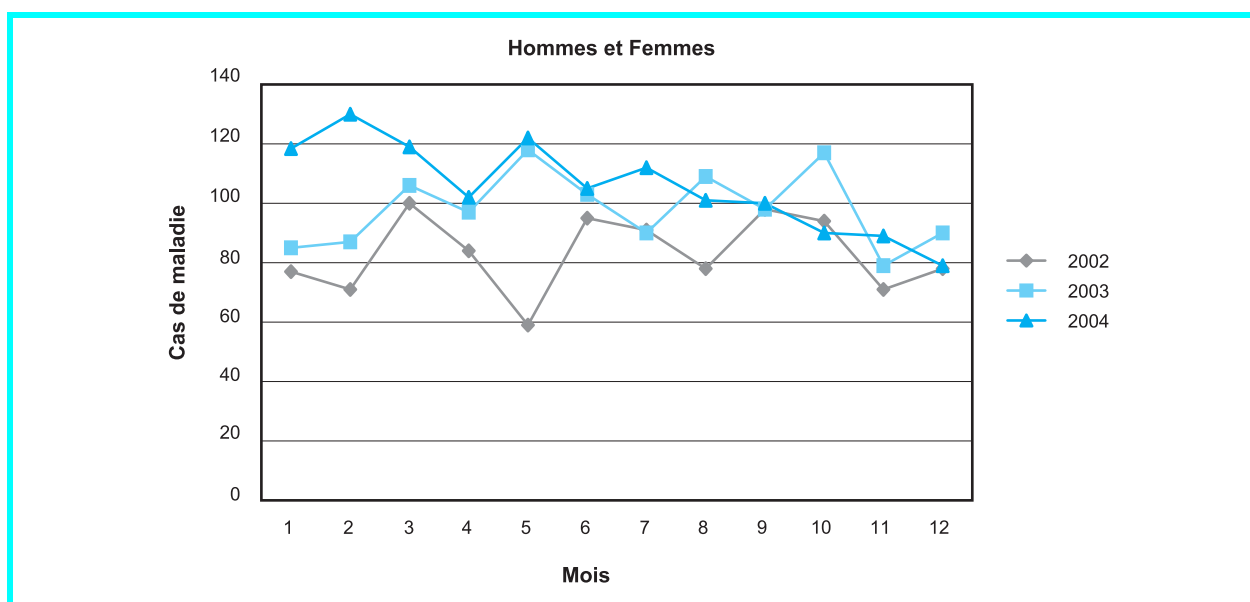

Au niveau des indemnités pécuniaires de maladie versées par la CMEP aux cotisants salariés on constate qu'une augmentation substantielle des cas de maladie s'est produite au cours du premier semestre 2004. Le deuxième semestre par contre est caractérisé par une baisse systématique des cas de maladie.

Tableau 3.3.2.4. - Evolution annuelle du nombre de cas de maladie par bénéficiaire et sexe 2002-2004 - CMO

| Cas de maladie/année           | Nombre de bénéficiaires d'indemnités pécuniaires de maladie |        |         |               |        |         |               |        |         |
|--------------------------------|---|--------|---------|---------------|--------|---------|---------------|--------|---------|
|                                | Exercice 2002   |        |         | Exercice 2003 |        |         | Exercice 2004 |        |         |
|                                | Hommes  | Femmes | Total   | Hommes        | Femmes | Total   | Hommes        | Femmes | Total   |
| 0                              | 24 580  | 9 873  | 34 453  | 28 285        | 10 053 | 38 338  | 32 410        | 11 464 | 43 874  |
| 1                              | 24 824  | 9 457  | 34 281  | 25 682        | 9 872  | 35 554  | 25 912        | 10 000 | 35 912  |
| 2                              | 13 651  | 5 446  | 19 097  | 14 108        | 5 490  | 19 598  | 13 474        | 5 490  | 18 964  |
| 3                              | 7 411   | 3 085  | 10 496  | 7 608         | 3 134  | 10 742  | 6 977         | 3 012  | 9 989   |
| 4                              | 3 845   | 1 634  | 5 479   | 3 846         | 1 777  | 5 623   | 3 555         | 1 531  | 5 086   |
| 5                              | 2 055   | 882    | 2 937   | 2 147         | 906    | 3 053   | 1 659         | 795    | 2 454   |
| 6                              | 1 075   | 407    | 1 482   | 996           | 443    | 1 439   | 784           | 345    | 1 129   |
| 7                              | 545   | 239    | 784     | 536           | 219    | 755     | 437           | 178    | 615     |
| 8                              | 314   | 109    | 423     | 276           | 112    | 388     | 181           | 101    | 282     |
| 9                              | 139   | 53     | 192     | 131           | 64     | 195     | 101           | 42     | 143     |
| 10                             | 83  | 30     | 113     | 79            | 22     | 101     | 55            | 13     | 68      |
| 11                             | 43  | 10     | 53      | 38            | 11     | 49      | 27            | 11     | 38      |
| 12                             | 22  | 7      | 29      | 23            | 8      | 31      | 13            | 3      | 16      |
| 13                             | 13  | 3      | 16      | 9             | 3      | 12      | 10            | 1      | 11      |
| 14                             | 5   | 1      | 6       | 6             | 3      | 9       | 5             | 2      | 7       |
| 15                             | 5   | 0      | 5       | 7             | 0      | 7       | 1             | 0      | 1       |
| 16                             | 3   | 0      | 3       | 5             | 0      | 5       | 2             | 0      | 2       |
| 17                             | 1   | 1      | 2       | 2             | 1      | 3       | 0             | 0      | 0       |
| 18                             | 0   | 0      | 0       | 0             | 0      | 0       | 2             | 0      | 2       |
| 19                             | 1   | 1      | 2       | 2             | 0      | 2       | 0             | 0      | 0       |
| 20                             | 2   | 0      | 2       | 1             | 0      | 1       | 0             | 0      | 0       |
| 21                             | 0   | 0      | 0       | 1             | 0      | 1       | 1             | 0      | 1       |
| 22                             | 0   | 1      | 1       | 0             | 0      | 0       | 0             | 0      | 0       |
| 23                             | 0   | 0      | 0       | 0             | 0      | 0       | 1             | 0      | 1       |
| 24                             | 0   | 0      | 0       | 1             | 0      | 1       | 1             | 0      | 1       |
| <b>TOTAL</b>                   |   |        |         |               |        |         |               |        |         |
| - Nombre de bénéficiaires      | 54 037  | 21 366 | 75 403  | 55 504        | 22 065 | 77 569  | 53 198        | 21 524 | 74 722  |
| - Nombre d'assurés *)          | 78 617  | 31 239 | 109 856 | 83 789        | 32 118 | 115 907 | 85 608        | 32 988 | 118 596 |
| <b>Taux de variation</b>       |   |        |         |               |        |         |               |        |         |
| - Nombre de bénéficiaires      |   |        |         | 2,7%          | 3,3%   | 2,9%    | -4,2%         | -2,5%  | -3,7%   |
| - Nombre d'assurés non malades |   |        |         | 15,1%         | 1,8%   | 11,3%   | 14,6%         | 14,0%  | 14,4%   |
| - Nombre d'assurés *)          |   |        |         | 6,6%          | 2,8%   | 5,5%    | 2,2%          | 2,7%   | 2,3%    |

\*) Moyenne annuelle.

Le tableau ci-dessus indique combien de cas de maladie ont été observés par personne pour les exercices 2002, 2003 et 2004 respectifs.

## Statistiques

On remarque ainsi que la proportion d'assurés qui n'ont pas été malades au cours de l'année augmente à partir de 2002 (+11,3% en 2003 et +14,4% en 2004). D'autre part, le nombre de bénéficiaires d'indemnités pécuniaires de maladie, après avoir augmenté en 2003 de 2,9%, diminue en 2004 de 3,7%.

Il résulte clairement de ce tableau que le nombre de personnes non malades croît plus rapidement que le nombre des assurés. Ce résultat caractérise un changement de comportement des assurés et une diminution nette des cas de maladie ainsi que des indemnités pécuniaires de maladie à verser.

Etant donné qu'en raison de l'indemnisation par l'employeur pendant les trois premiers mois, seuls les cas de longue durée peuvent être constatés, on ne distingue que trois cas de figure dans le tableau suivant.

Tableau 3.3.2.5. - Evolution annuelle du nombre de cas de maladie par bénéficiaire et sexe 2002-2004 - CMEP

| Cas de maladie/année           | Nombre de bénéficiaires d'indemnités pécuniaires de maladie |               |               |
|--------------------------------|---|---------------|---------------|
|                                | Exercice 2002   | Exercice 2003 | Exercice 2004 |
| 0                              | 118 670   | 123 055       | 126 459       |
| 1                              | 1 001   | 1 203         | 1 315         |
| 2                              | 2   | 6             | 3             |
| <b>TOTAL</b>                   |   |               |               |
| - Nombre d'assurés             | 119 673   | 124 264       | 127 777       |
| - Bénéficiaires                | 1 003   | 1 209         | 1 318         |
| <b>Taux de variation</b>       |   |               |               |
| - Nombre de bénéficiaires      |   | 20,5%         | 9,0%          |
| - Nombre d'assurés non malades |   | 3,7%          | 2,8%          |
| - Nombre d'assurés *)          |   | 3,8%          | 2,8%          |

\*) Moyenne annuelle.

Le nombre de bénéficiaires d'indemnités pécuniaires de maladie augmente fortement en 2003 (+20,5%) et en 2004 (+9,0%). Le nombre d'assurés non malades par contre croît plus modérément et se situe aux alentours de la croissance du nombre d'assurés (3,7% en 2003 et 2,8% en 2004).

Comme le nombre de bénéficiaires augmente plus rapidement que le nombre d'assurés, on peut conclure que le comportement des assurés n'a pas encore changé de façon significative.

Tableau 3.3.2.6. - Le nombre de cas de maladie par secteur économique - CMO 2004

| NACE  | Libellé NACE  | Cas de maladie | Nombre de bénéficiaires | Nombre d'assurés *) | Cas de maladie/ nombre de bénéficiaires | Cas de maladie/ nombre d'assurés |
|-------|---|----------------|-------------------------|---------------------|---|----------------------------------|
| 01    | Agriculture, chasse, services annexes                                       | 1 433          | 651                     | 871                 | 2,20                                    | 1,65                             |
| 02    | Sylviculture, exploitation forestière, services annexes                     | 215            | 117                     | 146                 | 1,84                                    | 1,47                             |
| 05    | Pêche, aquaculture  | 1              | 1                       | 3                   | 1,00                                    | 0,33                             |
| 14    | Autres industries extractives   | 349            | 171                     | 250                 | 2,04                                    | 1,40                             |
| 15    | Industries alimentaires   | 3 940          | 2 116                   | 3 209               | 1,86                                    | 1,23                             |
| 16    | Industrie du tabac  | 726            | 293                     | 429                 | 2,48                                    | 1,69                             |
| 17    | Industries textiles   | 399            | 211                     | 329                 | 1,89                                    | 1,21                             |
| 18    | Industrie de l'habillement et des fourrures                                 | 15             | 7                       | 16                  | 2,14                                    | 0,94                             |
| 20    | Travail du bois et fabrication d'articles du bois                           | 352            | 214                     | 394                 | 1,64                                    | 0,89                             |
| 21    | Industrie du papier et du carton  | 301            | 155                     | 249                 | 1,94                                    | 1,21                             |
| 22    | Edition, imprimerie, reproduction   | 2 136          | 919                     | 1 225               | 2,32                                    | 1,74                             |
| 24    | Industrie chimique  | 1 601          | 692                     | 846                 | 2,31                                    | 1,89                             |
| 25    | Industrie du caoutchouc et des plastiques                                   | 4 929          | 2 439                   | 2 735               | 2,02                                    | 1,80                             |
| 26    | Fabrication d'autres produits minéraux non-métalliques                      | 2 526          | 1 157                   | 2 121               | 2,18                                    | 1,19                             |
| 27    | Métallurgie   | 1 405          | 684                     | 1 100               | 2,05                                    | 1,28                             |
| 28    | Travail des métaux  | 5 454          | 2 586                   | 3 318               | 2,11                                    | 1,64                             |
| 29    | Fabrication de machines et équipements                                      | 2 095          | 1 020                   | 1 265               | 2,05                                    | 1,66                             |
| 30    | Fabrication de machines de bureau et de matériel informatique               | 0              | 0                       | 0                   | p.m.                                    | p.m.                             |
| 31    | Fabrication de machines et appareils électriques                            | 570            | 271                     | 352                 | 2,10                                    | 1,62                             |
| 32    | Fabrication d'équipements de radio, télévision et communication             | 37             | 15                      | 15                  | 2,47                                    | 2,47                             |
| 33    | Fabrication d'instruments médicaux, de précision, d'optique et d'horlogerie | 2 605          | 1 057                   | 1 340               | 2,46                                    | 1,94                             |
| 34    | Industrie automobile  | 505            | 241                     | 330                 | 2,10                                    | 1,53                             |
| 35    | Fabrication d'autres matériels de transport                                 | 18             | 10                      | 13                  | 1,80                                    | 1,38                             |
| 36    | Fabrication de meubles, industries diverses                                 | 272            | 136                     | 171                 | 2,00                                    | 1,59                             |
| 37    | Récupération  | 332            | 159                     | 207                 | 2,09                                    | 1,60                             |
| 40    | Production et distribution d'électricité, de gaz et de chaleur              | 225            | 106                     | 148                 | 2,12                                    | 1,52                             |
| 41    | Captage, traitement et distribution d'eau                                   | 5              | 2                       | 53                  | 2,50                                    | 0,09                             |
| 45    | Construction  | 35 052         | 17 742                  | 25 830              | 1,98                                    | 1,36                             |
| 50    | Commerce et réparation automobile   | 6 218          | 2 981                   | 4 181               | 2,09                                    | 1,49                             |
| 51    | Commerce de gros et intermédiaires du commerce                              | 7 553          | 3 683                   | 4 825               | 2,05                                    | 1,57                             |
| 52    | Commerce de détail et réparation d'articles domestiques                     | 7 878          | 4 274                   | 6 452               | 1,84                                    | 1,22                             |
| 55    | Hôtels et restaurants   | 12 290         | 6 773                   | 10 336              | 1,81                                    | 1,19                             |
| 60    | Transports terrestres   | 7 132          | 4 347                   | 7 853               | 1,64                                    | 0,91                             |
| 61    | Transports par eau  | 332            | 254                     | 1 400               | 1,31                                    | 0,24                             |
| 62    | Transports aériens  | 2 016          | 846                     | 1 158               | 2,38                                    | 1,74                             |
| 63    | Services auxiliaires de transport   | 1 367          | 637                     | 1 067               | 2,15                                    | 1,28                             |
| 64    | Postes et télécommunication   | 461            | 233                     | 906                 | 1,98                                    | 0,51                             |
| 65    | Intermédiation financière   | 268            | 151                     | 137                 | 1,77                                    | 1,96                             |
| 66    | Assurance   | 32             | 16                      | 21                  | 2,00                                    | 1,52                             |
| 67    | Auxiliaires financières et d'assurance                                      | 112            | 62                      | 82                  | 1,81                                    | 1,37                             |
| 70    | Activités immobilières  | 900            | 479                     | 520                 | 1,88                                    | 1,73                             |
| 71    | Location sans opérateur   | 396            | 217                     | 355                 | 1,82                                    | 1,12                             |
| 72    | Activités informatiques   | 98             | 45                      | 59                  | 2,18                                    | 1,66                             |
| 73    | Recherche et développement  | 1 276          | 678                     | 1 374               | 1,88                                    | 0,93                             |
| 74    | Services fournis principalement aux entreprises                             | 18 417         | 9 341                   | 9 582               | 1,97                                    | 1,92                             |
| 75    | Administration publique   | 9 095          | 4 909                   | 12 988              | 1,85                                    | 0,70                             |
| 80    | Education   | 189            | 84                      | 129                 | 2,25                                    | 1,47                             |
| 85    | Santé et action sociale   | 9 210          | 3 735                   | 5 802               | 2,47                                    | 1,59                             |
| 90    | Assainissement, voirie et gestion de déchets                                | 750            | 366                     | 595                 | 2,05                                    | 1,26                             |
| 91    | Activités associatives  | 669            | 309                     | 343                 | 2,17                                    | 1,95                             |
| 92    | Activités récréatives, culturelles et sportives                             | 462            | 264                     | 377                 | 1,75                                    | 1,23                             |
| 93    | Services personnels   | 2 987          | 1 532                   | 2 240               | 1,95                                    | 1,33                             |
| 95    | Services domestiques  | 4 774          | 2 563                   | 3 758               | 1,86                                    | 1,27                             |
| 99    | Activités extra-territoriales   | 317            | 160                     | 134                 | 1,98                                    | 2,37                             |
| 00    | Autres  | 43 469         | 22 180                  | 393                 | 1,96                                    | 110,61                           |
| TOTAL |   | 206 166        | 104 291                 | 124 032             | 1,98                                    | 1,66                             |

\*) Assurés actifs au 31 décembre 2004.

Tableau 3.3.2.7. - Le nombre de cas de maladie par secteur économique - CMEP 2004

| NACE         | Libellé NACE  | Cas de maladie | Nombre de bénéficiaires | Nombre d'assurés *) | Cas de maladie/ nombre de bénéficiaires | Cas de maladie/ nombre d'assurés |
|--------------|---|----------------|-------------------------|---------------------|---|----------------------------------|
| 01           | Agriculture, chasse, services annexes                                       | 4              | 4                       | 191                 | 1,00                                    | 0,02                             |
| 02           | Sylviculture, exploitation forestière, services annexes                     | 1              | 1                       | 23                  | 1,00                                    | 0,04                             |
| 05           | Pêche, aquaculture  | 0              | 0                       | 0                   | p.m.                                    | p.m.                             |
| 14           | Autres industries extractives   | 0              | 0                       | 76                  | p.m.                                    | 0,00                             |
| 15           | Industries alimentaires   | 9              | 9                       | 678                 | 1,00                                    | 0,01                             |
| 16           | Industrie du tabac  | 1              | 1                       | 107                 | 1,00                                    | 0,01                             |
| 17           | Industries textiles   | 2              | 2                       | 96                  | 1,00                                    | 0,02                             |
| 18           | Industrie de l'habillement et des fourrures                                 | 0              | 0                       | 3                   | p.m.                                    | 0,00                             |
| 20           | Travail du bois et fabrication d'articles du bois                           | 1              | 1                       | 144                 | 1,00                                    | 0,01                             |
| 21           | Industrie du papier et du carton  | 0              | 0                       | 118                 | p.m.                                    | 0,00                             |
| 22           | Edition, imprimerie, reproduction   | 17             | 17                      | 1 423               | 1,00                                    | 0,01                             |
| 24           | Industrie chimique  | 2              | 2                       | 549                 | 1,00                                    | 0,00                             |
| 25           | Industrie du caoutchouc et des plastiques                                   | 34             | 34                      | 2 327               | 1,00                                    | 0,01                             |
| 26           | Fabrication d'autres produits minéraux non-métalliques                      | 7              | 7                       | 656                 | 1,00                                    | 0,01                             |
| 27           | Métallurgie   | 3              | 3                       | 347                 | 1,00                                    | 0,01                             |
| 28           | Travail des métaux  | 10             | 10                      | 1 137               | 1,00                                    | 0,01                             |
| 29           | Fabrication de machines et équipements                                      | 10             | 10                      | 1 814               | 1,00                                    | 0,01                             |
| 30           | Fabrication de machines de bureau et de matériel informatique               | 0              | 0                       | 0                   | p.m.                                    | p.m.                             |
| 31           | Fabrication de machines et appareils électriques                            | 3              | 3                       | 202                 | 1,00                                    | 0,01                             |
| 32           | Fabrication d'équipements de radio, télévision et communication             | 0              | 0                       | 8                   | p.m.                                    | 0,00                             |
| 33           | Fabrication d'instruments médicaux, de précision, d'optique et d'horlogerie | 5              | 5                       | 600                 | 1,00                                    | 0,01                             |
| 34           | Industrie automobile  | 0              | 0                       | 61                  | p.m.                                    | 0,00                             |
| 35           | Fabrication d'autres matériels de transport                                 | 0              | 0                       | 12                  | p.m.                                    | 0,00                             |
| 36           | Fabrication de meubles, industries diverses                                 | 0              | 0                       | 61                  | p.m.                                    | 0,00                             |
| 37           | Récupération  | 1              | 1                       | 54                  | 1,00                                    | 0,02                             |
| 40           | Production et distribution d'électricité, de gaz et de chaleur              | 9              | 9                       | 729                 | 1,00                                    | 0,01                             |
| 41           | Captage, traitement et distribution d'eau                                   | 0              | 0                       | 5                   | p.m.                                    | 0,00                             |
| 45           | Construction  | 57             | 57                      | 5 072               | 1,00                                    | 0,01                             |
| 50           | Commerce et réparation automobile   | 32             | 32                      | 3 082               | 1,00                                    | 0,01                             |
| 51           | Commerce de gros et intermédiaires du commerce                              | 90             | 90                      | 8 246               | 1,00                                    | 0,01                             |
| 52           | Commerce de détail et réparation d'articles domestiques                     | 221            | 220                     | 10 865              | 1,00                                    | 0,02                             |
| 55           | Hôtels et restaurants   | 31             | 31                      | 1 550               | 1,00                                    | 0,02                             |
| 60           | Transports terrestres   | 12             | 12                      | 1 234               | 1,00                                    | 0,01                             |
| 61           | Transports par eau  | 14             | 14                      | 1 241               | 1,00                                    | 0,01                             |
| 62           | Transports aériens  | 19             | 19                      | 2 252               | 1,00                                    | 0,01                             |
| 63           | Services auxiliaires de transport   | 11             | 11                      | 1 750               | 1,00                                    | 0,01                             |
| 64           | Postes et télécommunication   | 10             | 10                      | 1 436               | 1,00                                    | 0,01                             |
| 65           | Intermédiation financière   | 204            | 204                     | 22 201              | 1,00                                    | 0,01                             |
| 66           | Assurance   | 21             | 21                      | 2 595               | 1,00                                    | 0,01                             |
| 67           | Auxiliaires financières et d'assurance                                      | 50             | 50                      | 6 755               | 1,00                                    | 0,01                             |
| 70           | Activités immobilières  | 12             | 12                      | 1 303               | 1,00                                    | 0,01                             |
| 71           | Location sans opérateur   | 5              | 5                       | 483                 | 1,00                                    | 0,01                             |
| 72           | Activités informatiques   | 29             | 29                      | 4 780               | 1,00                                    | 0,01                             |
| 73           | Recherche et développement  | 12             | 12                      | 1 253               | 1,00                                    | 0,01                             |
| 74           | Services fournis principalement aux entreprises                             | 169            | 169                     | 16 921              | 1,00                                    | 0,01                             |
| 75           | Administration publique   | 16             | 16                      | 6 251               | 1,00                                    | 0,00                             |
| 80           | Education   | 6              | 6                       | 1 302               | 1,00                                    | 0,00                             |
| 85           | Santé et action sociale   | 197            | 196                     | 13 914              | 1,01                                    | 0,01                             |
| 90           | Assainissement, voirie et gestion de déchets                                | 1              | 1                       | 179                 | 1,00                                    | 0,01                             |
| 91           | Activités associatives  | 20             | 20                      | 1 583               | 1,00                                    | 0,01                             |
| 92           | Activités récréatives, culturelles et sportives                             | 13             | 13                      | 1 402               | 1,00                                    | 0,01                             |
| 93           | Services personnels   | 5              | 5                       | 282                 | 1,00                                    | 0,02                             |
| 95           | Services domestiques  | 1              | 1                       | 45                  | 1,00                                    | 0,02                             |
| 99           | Activités extra-territoriales   | 12             | 12                      | 970                 | 1,00                                    | 0,01                             |
| 00           | Autres  | 335            | 334                     | 809                 | 1,00                                    | 0,41                             |
| <b>TOTAL</b> |   | <b>1 724</b>   | <b>1 721</b>            | <b>131 177</b>      | <b>1,00</b>                             | <b>0,01</b>                      |

\*) Assurés actifs au 31 décembre 2004.

Tableau 3.3.2.8. - Evolution du nombre total de journées de maladie indemnisées par la CMO<sup>1)</sup>

| Exercice | Hommes                          |                                    | Femmes                          |                                    | Hommes et Femmes                |                                    |
|----------|---------------------------------|------------------------------------|---------------------------------|------------------------------------|---------------------------------|------------------------------------|
|          | Journées de maladie indemnisées | Indicateur de variation (1998=100) | Journées de maladie indemnisées | Indicateur de variation (1998=100) | Journées de maladie indemnisées | Indicateur de variation (1998=100) |
| 1998     | 973 744                         | 100,0                              | 451 633                         | 100,0                              | 1 425 377                       | 100,0                              |
| 1999     | 1 117 338                       | 114,7                              | 500 666                         | 110,9                              | 1 618 004                       | 113,5                              |
| 2000     | 1 158 807                       | 119,0                              | 545 823                         | 120,9                              | 1 704 630                       | 119,6                              |
| 2001 *)  | 1 222 191                       | 125,5                              | 614 490                         | 136,1                              | 1 836 681                       | 128,9                              |
| 2002     | 1 893 732                       | 194,5                              | 819 422                         | 181,4                              | 2 713 154                       | 190,3                              |
| 2003     | 2 086 576                       | 214,3                              | 898 252                         | 198,9                              | 2 984 828                       | 209,4                              |
| 2004     | 1 868 471                       | 191,9                              | 838 524                         | 185,7                              | 2 706 995                       | 189,9                              |

1) Indemnisation à partir du premier jour de maladie.

\*) Rupture de série à partir de 2001.

Assurance  
maladie-maternitéTableau 3.3.2.9. - Evolution du nombre total de journées de maladie indemnisées par la CMO:  
Répartition par âge et sexe

| Exercice     | Journées de maladie indemnisées |                |                  | Variation en % |              |              |
|--------------|---------------------------------|----------------|------------------|----------------|--------------|--------------|
|              | Hommes                          | Femmes         | Total            | Hommes         | Femmes       | Total        |
| <b>2002</b>  |                                 |                |                  |                |              |              |
| 15-19        | 26 350                          | 10 531         | 36 881           |                |              |              |
| 20-24        | 157 844                         | 79 860         | 237 704          |                |              |              |
| 25-29        | 217 683                         | 115 408        | 333 091          |                |              |              |
| 30-34        | 287 059                         | 125 961        | 413 020          |                |              |              |
| 35-39        | 327 172                         | 120 483        | 447 655          |                |              |              |
| 40-44        | 287 629                         | 120 754        | 408 383          |                |              |              |
| 45-49        | 239 134                         | 107 662        | 346 796          |                |              |              |
| 50-54        | 206 425                         | 91 054         | 297 479          |                |              |              |
| 55-59        | 122 175                         | 38 318         | 160 493          |                |              |              |
| >=60         | 22 261                          | 9 391          | 31 652           |                |              |              |
| <b>TOTAL</b> | <b>1 893 732</b>                | <b>819 422</b> | <b>2 713 154</b> |                |              |              |
| <b>2003</b>  |                                 |                |                  |                |              |              |
| 15-19        | 26 825                          | 10 045         | 36 870           | 1,8%           | -4,6%        | 0,0%         |
| 20-24        | 159 558                         | 85 629         | 245 187          | 1,1%           | 7,2%         | 3,1%         |
| 25-29        | 217 902                         | 114 442        | 332 344          | 0,1%           | -0,8%        | -0,2%        |
| 30-34        | 300 995                         | 125 862        | 426 857          | 4,9%           | -0,1%        | 3,4%         |
| 35-39        | 332 537                         | 140 345        | 472 882          | 1,6%           | 16,5%        | 5,6%         |
| 40-44        | 305 988                         | 133 058        | 439 046          | 6,4%           | 10,2%        | 7,5%         |
| 45-49        | 356 522                         | 126 054        | 482 576          | 49,1%          | 17,1%        | 39,2%        |
| 50-54        | 215 719                         | 94 712         | 310 431          | 4,5%           | 4,0%         | 4,4%         |
| 55-59        | 146 605                         | 55 748         | 202 353          | 20,0%          | 45,5%        | 26,1%        |
| >=60         | 23 925                          | 12 357         | 36 282           | 7,5%           | 31,6%        | 14,6%        |
| <b>TOTAL</b> | <b>2 086 576</b>                | <b>898 252</b> | <b>2 984 828</b> | <b>10,2%</b>   | <b>9,6%</b>  | <b>10,0%</b> |
| <b>2004</b>  |                                 |                |                  |                |              |              |
| 15-19        | 22 994                          | 8 134          | 31 128           | -14,3%         | -19,0%       | -15,6%       |
| 20-24        | 138 277                         | 69 023         | 207 300          | -13,3%         | -19,4%       | -15,5%       |
| 25-29        | 194 728                         | 100 354        | 295 082          | -10,6%         | -12,3%       | -11,2%       |
| 30-34        | 270 534                         | 116 750        | 387 284          | -10,1%         | -7,2%        | -9,3%        |
| 35-39        | 302 650                         | 135 287        | 437 937          | -9,0%          | -3,6%        | -7,4%        |
| 40-44        | 301 207                         | 123 408        | 424 615          | -1,6%          | -7,3%        | -3,3%        |
| 45-49        | 252 769                         | 127 059        | 379 828          | -29,1%         | 0,8%         | -21,3%       |
| 50-54        | 219 246                         | 87 741         | 306 987          | 1,6%           | -7,4%        | -1,1%        |
| 55-59        | 142 782                         | 57 616         | 200 398          | -2,6%          | 3,4%         | -1,0%        |
| >=60         | 23 284                          | 13 152         | 36 436           | -2,7%          | 6,4%         | 0,4%         |
| <b>TOTAL</b> | <b>1 868 471</b>                | <b>838 524</b> | <b>2 706 995</b> | <b>-10,5%</b>  | <b>-6,6%</b> | <b>-9,3%</b> |

## Statistiques

Tableau 3.3.2.10. - Evolution du rapport: journées de maladie indemnisées / nombre assurés - CMO<sup>1)</sup>

| Exercice | Hommes                            |                                    | Femmes                             |                                    | Hommes et Femmes                  |                                    |
|----------|-----------------------------------|------------------------------------|------------------------------------|------------------------------------|-----------------------------------|------------------------------------|
|          | Jours indemnisés / nombre assurés | Indicateur de variation (1998=100) | Jours indemnisés / nombre assurées | Indicateur de variation (1998=100) | Jours indemnisés / nombre assurés | Indicateur de variation (1998=100) |
| 1998     | 14,6                              | 100,0                              | 16,7                               | 100,0                              | 15,2                              | 100,0                              |
| 1999     | 16,0                              | 109,6                              | 17,9                               | 107,2                              | 16,6                              | 109,2                              |
| 2000     | 15,9                              | 108,9                              | 18,7                               | 112,0                              | 16,7                              | 109,9                              |
| 2001 *)  | 16,0                              | 109,6                              | 20,2                               | 121,0                              | 17,2                              | 113,2                              |
| 2002     | 24,1                              | 165,0                              | 26,2                               | 157,1                              | 24,7                              | 162,5                              |
| 2003     | 24,9                              | 170,6                              | 28,0                               | 167,5                              | 25,8                              | 169,4                              |
| 2004     | 21,8                              | 149,5                              | 25,4                               | 152,2                              | 22,8                              | 150,2                              |

1) Indemnisation à partir du premier jour de maladie.

\*) Rupture de série à partir de 2001.

Tableau 3.3.2.11. - Evolution du rapport: journées de maladie indemnisées / nombre d'assurés - CMO:  
Répartition par âge et sexe

| Exercice    | Jours indemnisés / nombre d'assurés |        |       | Variation en % |        |        |
|-------------|-------------------------------------|--------|-------|----------------|--------|--------|
|             | Hommes                              | Femmes | Total | Hommes         | Femmes | Total  |
| <b>2002</b> |                                     |        |       |                |        |        |
| 15-19       | 18,3                                | 15,8   | 17,5  |                |        |        |
| 20-24       | 21,2                                | 24,7   | 22,3  |                |        |        |
| 25-29       | 20,9                                | 27,5   | 22,8  |                |        |        |
| 30-34       | 20,9                                | 25,1   | 22,0  |                |        |        |
| 35-39       | 22,3                                | 22,8   | 22,4  |                |        |        |
| 40-44       | 23,8                                | 26,0   | 24,4  |                |        |        |
| 45-49       | 26,9                                | 27,6   | 27,1  |                |        |        |
| 50-54       | 31,9                                | 34,4   | 32,6  |                |        |        |
| 55-59       | 44,0                                | 31,9   | 40,3  |                |        |        |
| >=60        | 33,9                                | 20,2   | 28,3  |                |        |        |
| <b>2003</b> |                                     |        |       |                |        |        |
| 15-19       | 18,7                                | 16,0   | 17,8  | 2,2%           | 1,0%   | 2,0%   |
| 20-24       | 20,6                                | 26,5   | 22,3  | -3,0%          | 7,3%   | 0,2%   |
| 25-29       | 21,0                                | 27,5   | 22,8  | 0,4%           | 0,2%   | 0,3%   |
| 30-34       | 22,1                                | 25,2   | 22,9  | 5,5%           | 0,1%   | 3,8%   |
| 35-39       | 21,8                                | 25,7   | 22,8  | -2,2%          | 12,5%  | 1,8%   |
| 40-44       | 23,3                                | 27,0   | 24,3  | -2,0%          | 3,8%   | -0,4%  |
| 45-49       | 35,7                                | 30,8   | 34,3  | 32,8%          | 11,7%  | 26,5%  |
| 50-54       | 27,8                                | 33,8   | 29,4  | -12,8%         | -1,6%  | -9,8%  |
| 55-59       | 39,3                                | 41,5   | 39,9  | -10,6%         | 30,1%  | -1,1%  |
| >=60        | 34,0                                | 25,9   | 30,7  | 0,1%           | 27,7%  | 8,6%   |
| <b>2004</b> |                                     |        |       |                |        |        |
| 15-19       | 16,7                                | 7,6    | 8,7   | -10,2%         | -52,5% | -51,3% |
| 20-24       | 17,6                                | 13,0   | 11,5  | -14,3%         | -51,0% | -48,5% |
| 25-29       | 18,5                                | 15,9   | 13,9  | -11,9%         | -42,3% | -39,2% |
| 30-34       | 20,2                                | 16,6   | 15,7  | -8,3%          | -33,9% | -31,6% |
| 35-39       | 19,8                                | 18,9   | 17,0  | -9,0%          | -26,5% | -25,5% |
| 40-44       | 21,7                                | 18,7   | 18,9  | -7,0%          | -30,7% | -22,3% |
| 45-49       | 24,0                                | 24,2   | 22,9  | -32,7%         | -21,3% | -33,3% |
| 50-54       | 27,3                                | 24,2   | 25,8  | -1,9%          | -28,4% | -12,1% |
| 55-59       | 35,4                                | 29,3   | 30,3  | -9,9%          | -29,3% | -24,2% |
| >=60        | 31,7                                | 32,5   | 37,5  | -6,8%          | 25,6%  | 22,1%  |

Tableau 3.3.2.12. - Evolution du nombre total de journées de maladie indemnisées par la CMEP (salariés)<sup>1)</sup>

| Exercice | Hommes                          |                                    | Femmes                          |                                    | Hommes et Femmes               |                                    |
|----------|---------------------------------|------------------------------------|---------------------------------|------------------------------------|--------------------------------|------------------------------------|
|          | Journées de maladie indemnisées | Indicateur de variation (1998=100) | Journées de maladie indemnisées | Indicateur de variation (1998=100) | Journée de maladie indemnisées | Indicateur de variation (1998=100) |
| 1998     | 83 385                          | 100,0                              | 92 194                          | 100,0                              | 175 579                        | 100,0                              |
| 1999     | 71 490                          | 85,7                               | 98 569                          | 106,9                              | 170 059                        | 96,9                               |
| 2000     | 72 942                          | 87,5                               | 102 467                         | 111,1                              | 175 409                        | 99,9                               |
| 2001 *)  | 71 930                          | 86,3                               | 114 251                         | 123,9                              | 186 181                        | 106,0                              |
| 2002     | 125 276                         | 150,2                              | 185 889                         | 201,6                              | 311 165                        | 177,2                              |
| 2003     | 152 804                         | 183,3                              | 223 901                         | 242,9                              | 376 705                        | 214,6                              |
| 2004     | 175 581                         | 210,6                              | 233 574                         | 253,4                              | 409 155                        | 233,0                              |

1) Indemnisation à partir du 4e mois suivant le début d'incapacité de travail.

\*) Rupture de série à partir de 2001.

Assurance  
maladie-maternitéTableau 3.3.2.13. - Evolution du nombre total de journées de maladie indemnisées par la CMEP (salariés):  
Répartition par âge et sexe

| Exercice     | Journées de maladie indemnisées |                |                | Variation en % |              |              |
|--------------|---------------------------------|----------------|----------------|----------------|--------------|--------------|
|              | Hommes                          | Femmes         | Total          | Hommes         | Femmes       | Total        |
| <b>2002</b>  |                                 |                |                |                |              |              |
| 15-19        | 0                               | 702            | 702            |                |              |              |
| 20-24        | 3 256                           | 10 245         | 13 501         |                |              |              |
| 25-29        | 8 649                           | 29 131         | 37 780         |                |              |              |
| 30-34        | 12 294                          | 30 600         | 42 894         |                |              |              |
| 35-39        | 14 065                          | 26 459         | 40 524         |                |              |              |
| 40-44        | 21 358                          | 24 773         | 46 131         |                |              |              |
| 45-49        | 19 046                          | 29 114         | 48 160         |                |              |              |
| 50-54        | 21 906                          | 15 571         | 37 477         |                |              |              |
| 55-59        | 18 147                          | 13 811         | 31 958         |                |              |              |
| >=60         | 6 555                           | 5 483          | 12 038         |                |              |              |
| <b>TOTAL</b> | <b>125 276</b>                  | <b>185 889</b> | <b>311 165</b> |                |              |              |
| <b>2003</b>  |                                 |                |                |                |              |              |
| 15-19        | 0                               | 28             | 28             | p.m.           | -96,0%       | -96,0%       |
| 20-24        | 2 330                           | 7 996          | 10 326         | -28,4%         | -22,0%       | -23,5%       |
| 25-29        | 8 352                           | 31 395         | 39 747         | -3,4%          | 7,8%         | 5,2%         |
| 30-34        | 16 102                          | 49 759         | 65 861         | 31,0%          | 62,6%        | 53,5%        |
| 35-39        | 15 969                          | 33 522         | 49 491         | 13,5%          | 26,7%        | 22,1%        |
| 40-44        | 21 215                          | 20 169         | 41 384         | -0,7%          | -18,6%       | -10,3%       |
| 45-49        | 22 317                          | 22 387         | 44 704         | 17,2%          | -23,1%       | -7,2%        |
| 50-54        | 32 210                          | 29 391         | 61 601         | 47,0%          | 88,8%        | 64,4%        |
| 55-59        | 30 037                          | 22 900         | 52 937         | 65,5%          | 65,8%        | 65,6%        |
| >=60         | 4 272                           | 6 354          | 10 626         | -34,8%         | 15,9%        | -11,7%       |
| <b>TOTAL</b> | <b>152 804</b>                  | <b>223 901</b> | <b>376 705</b> | <b>22,0%</b>   | <b>20,4%</b> | <b>21,1%</b> |
| <b>2004</b>  |                                 |                |                |                |              |              |
| 15-19        | 0                               | 120            | 120            | p.m.           | 328,6%       | 328,6%       |
| 20-24        | 1 888                           | 6 446          | 8 334          | -19,0%         | -19,4%       | -19,3%       |
| 25-29        | 8 530                           | 30 935         | 39 465         | 2,1%           | -1,5%        | -0,7%        |
| 30-34        | 16 467                          | 36 176         | 52 643         | 2,3%           | -27,3%       | -20,1%       |
| 35-39        | 19 668                          | 37 164         | 56 832         | 23,2%          | 10,9%        | 14,8%        |
| 40-44        | 21 632                          | 35 122         | 56 754         | 2,0%           | 74,1%        | 37,1%        |
| 45-49        | 26 688                          | 32 817         | 59 505         | 19,6%          | 46,6%        | 33,1%        |
| 50-54        | 37 828                          | 31 763         | 69 591         | 17,4%          | 8,1%         | 13,0%        |
| 55-59        | 32 925                          | 17 452         | 50 377         | 9,6%           | -23,8%       | -4,8%        |
| >=60         | 9 955                           | 5 579          | 15 534         | 133,0%         | -12,2%       | 46,2%        |
| <b>TOTAL</b> | <b>175 581</b>                  | <b>233 574</b> | <b>409 155</b> | <b>14,9%</b>   | <b>4,3%</b>  | <b>8,6%</b>  |

Tableau 3.3.2.14. - Evolution du rapport: journées de maladie indemnisées / nombre assurés - CMEP (salariés)<sup>1)</sup>

| Exercice | Hommes                            |                                    | Femmes                             |                                    | Hommes et Femmes                  |                                    |
|----------|-----------------------------------|------------------------------------|------------------------------------|------------------------------------|-----------------------------------|------------------------------------|
|          | Jours indemnisés / nombre assurés | Indicateur de variation (1998=100) | Jours indemnisés / nombre assurées | Indicateur de variation (1998=100) | Jours indemnisés / nombre assurés | Indicateur de variation (1998=100) |
| 1998     | 1,8                               | 100,0                              | 2,2                                | 100,0                              | 2,0                               | 100,0                              |
| 1999     | 1,8                               | 100,0                              | 2,2                                | 100,0                              | 2,0                               | 100,0                              |
| 2000     | 1,4                               | 77,8                               | 2,2                                | 100,0                              | 1,8                               | 90,0                               |
| 2001 *)  | 1,3                               | 72,2                               | 2,1                                | 95,5                               | 1,7                               | 85,0                               |
| 2002     | 2,0                               | 109,6                              | 3,3                                | 150,4                              | 2,6                               | 130,0                              |
| 2003     | 2,3                               | 127,5                              | 3,9                                | 176,4                              | 3,0                               | 151,6                              |
| 2004     | 2,6                               | 142,4                              | 3,9                                | 179,1                              | 3,2                               | 160,1                              |

1) Indemnisation à partir du 4e mois suivant le début d'incapacité de travail.

\*) Rupture de série à partir de 2001.

Tableau 3.3.2.15. - Evolution du rapport: journées de maladie indemnisées / nombre d'assurés - CMEP (salariés): Répartition par âge et sexe

| Exercice    | Jours indemnisées / nombre d'assurés |        |       | Variation en % |           |           |
|-------------|--------------------------------------|--------|-------|----------------|-----------|-----------|
|             | Hommes                               | Femmes | Total | Hommes         | Femmes    | Total     |
| <b>2002</b> |                                      |        |       |                |           |           |
| 15-19       | 0,0                                  | 1,6    | 1,1   |                |           |           |
| 20-24       | 1,1                                  | 1,8    | 1,5   |                |           |           |
| 25-29       | 0,8                                  | 2,5    | 1,7   |                |           |           |
| 30-34       | 1,0                                  | 2,5    | 1,7   |                |           |           |
| 35-39       | 1,1                                  | 2,7    | 1,8   |                |           |           |
| 40-44       | 2,4                                  | 3,6    | 2,9   |                |           |           |
| 45-49       | 2,9                                  | 5,8    | 4,1   |                |           |           |
| 50-54       | 4,4                                  | 5,2    | 4,7   |                |           |           |
| 55-59       | 6,3                                  | 10,4   | 7,6   |                |           |           |
| >=60        | 6,3                                  | 11,4   | 7,9   |                |           |           |
| <b>2003</b> |                                      |        |       |                |           |           |
| 15-19       | 0,0                                  | 0,1    | 0,0   | p.m            | -95,5%    | -95,5%    |
| 20-24       | 0,9                                  | 1,6    | 1,3   | -18,1%         | -14,2%    | -14,8%    |
| 25-29       | 0,9                                  | 2,7    | 1,9   | 1,5%           | 8,6%      | 8,1%      |
| 30-34       | 1,2                                  | 4,1    | 2,6   | 28,3%          | 61,2%     | 51,3%     |
| 35-39       | 1,2                                  | 3,3    | 2,1   | 9,0%           | 20,7%     | 16,8%     |
| 40-44       | 2,1                                  | 2,7    | 2,3   | -11,3%         | -24,9%    | -18,8%    |
| 45-49       | 3,0                                  | 4,1    | 3,5   | 5,3%           | -29,2%    | -15,7%    |
| 50-54       | 5,7                                  | 8,8    | 6,9   | 29,1%          | 69,2%     | 45,4%     |
| 55-59       | 8,8                                  | 14,9   | 10,7  | 39,3%          | 43,3%     | 40,6%     |
| >=60        | 3,6                                  | 13,0   | 6,4   | -41,9%         | 13,7%     | -18,9%    |
| <b>2004</b> |                                      |        |       |                |           |           |
| 15-19       | 0,0                                  | 0,3    | 0,2   | p.m            | -1 707,8% | -2 355,6% |
| 20-24       | 0,7                                  | 1,3    | 1,1   | -13,9%         | -89,5%    | -56,2%    |
| 25-29       | 0,9                                  | 2,8    | 1,9   | -36,4%         | -49,3%    | -36,7%    |
| 30-34       | 1,2                                  | 3,0    | 2,1   | 1,6%           | -7,3%     | -2,0%     |
| 35-39       | 1,5                                  | 3,4    | 2,3   | -50,8%         | 22,7%     | 0,1%      |
| 40-44       | 2,0                                  | 4,3    | 3,0   | -51,7%         | 8,8%      | -22,4%    |
| 45-49       | 3,4                                  | 5,6    | 4,4   | -75,7%         | -78,1%    | -71,9%    |
| 50-54       | 6,4                                  | 8,6    | 7,2   | -42,5%         | -70,8%    | -50,3%    |
| 55-59       | 8,9                                  | 10,1   | 9,3   | 59,3%          | -19,6%    | 26,8%     |
| >=60        | 8,0                                  | 11,2   | 8,9   | 221,0%         | 85,7%     | 139,8%    |



### 3.3.3. Les indemnités pécuniaires de maternité

Les prestations pécuniaires de maternité constituent un remplacement de salaire et sont réservées aux femmes actives assurées à titre obligatoire. Elles sont égales à l'indemnité pécuniaire de maladie et elles sont servies pendant la durée légale du congé de maternité à toutes les assurées ne profitant pas de la conservation conventionnelle ou statutaire de leur rémunération en cas de maladie ou de maternité.

La rubrique des prestations en espèces de maternité comprend également l'indemnisation de la dispense de travail pour femmes enceintes, le congé d'accueil et le congé pour raisons familiales, destiné aux parents d'enfants malades. Le détail de ces prestations est repris au tableau 3.3.3.2. ci-après.

Les allocations de naissance, les allocations prénatales, les allocations postnatales et les allocations de maternité relèvent de la Caisse nationale des prestations familiales et sont traitées au chapitre 5.

Le financement des prestations de maternité et du congé pour raisons familiales est entièrement à charge de l'Etat.

Jusqu'en 1993 les caisses de maladie des ouvriers, des employés ainsi que l'Entraide médicale des CFL étaient les seules à liquider des indemnités pécuniaires de maternité. A partir de 1994 les assurées du régime des non-salariés peuvent également bénéficier d'indemnités pécuniaires de maternité. Les femmes fonctionnaires, employées publiques ou employées au service de l'Etat ou des communes relevant des CMFEP ou CMFEC, profitent de la continuation de leur rémunération pendant leur congé de maternité.

Le tableau suivant indique l'évolution à partir de 1980 du total des indemnités de maternité payées aux assurées salariées; s'y ajoutent à partir de 1994 les indemnités servies aux assurées non-salariées.

Tableau 3.3.3.1. - Indemnités pécuniaires de maternité <sup>1)</sup> : évolution à partir de 1980  
(en millions EUR)

| Exercice                          | Montant en valeur nominale | Variation en % | Montant au nombre indice 100 | Variation en % |
|-----------------------------------|----------------------------|----------------|------------------------------|----------------|
| 1980                              | 4,3                        |                | 1,3                          |                |
| 1985                              | 7,5                        | 12,0%          | 1,8                          | 6,2%           |
| 1990                              | 14,4                       | 13,9%          | 3,1                          | 11,7%          |
| 1991                              | 17,1                       | 18,9%          | 3,6                          | 15,0%          |
| 1992                              | 19,8                       | 15,6%          | 4,0                          | 11,6%          |
| 1993                              | 22,8                       | 15,0%          | 4,5                          | 11,7%          |
| 1994                              | 24,0                       | 5,4%           | 4,6                          | 2,2%           |
| 1995                              | 26,0                       | 8,3%           | 4,9                          | 6,5%           |
| 1996                              | 28,3                       | 8,9%           | 5,3                          | 7,6%           |
| 1997                              | 30,6                       | 8,2%           | 5,6                          | 6,1%           |
| 1998                              | 31,2                       | 1,7%           | 5,7                          | 1,4%           |
| 1999                              | 38,2                       | 22,5%          | 6,9                          | 21,3%          |
| 2000                              | 45,2                       | 18,4%          | 7,9                          | 15,3%          |
| 2001                              | 51,7                       | 14,2%          | 8,8                          | 10,8%          |
| 2002                              | 56,4                       | 9,1%           | 9,4                          | 6,9%           |
| 2003                              | 61,8                       | 9,6%           | 10,1                         | 7,4%           |
| 2004                              | 67,2                       | 8,7%           | 10,8                         | 6,5%           |
| Hausse moyenne annuelle 1990-2004 |                            | 11,6%          |                              | 9,2%           |
| Hausse moyenne annuelle 2000-2004 |                            | 10,4%          |                              | 7,9%           |

<sup>1)</sup> Sans part patronale dans les cotisations.

Tableau 3.3.3.2. - Prestations en espèces de maternité: ventilation par genre de prestation  
(en millions EUR)

| Genre de prestation                                     | Montants en millions EUR *) |             |             | Variation en % |             |
|---|-----------------------------|-------------|-------------|----------------|-------------|
|   | 2002                        | 2003        | 2004        | 2002/03        | 2003/04     |
| Congé légal <sup>1)</sup>                               | 49,3                        | 52,1        | 55,2        | 5,7%           | 6,0%        |
| Congé d'accueil <sup>2)</sup>                           | 0,2                         | 0,2         | 0,3         | -20,0%         | 81,3%       |
| Dispense de travail pour femmes enceintes <sup>3)</sup> | 6,0                         | 8,2         | 9,9         | 36,0%          | 21,0%       |
| Congé pour raisons familiales <sup>4)</sup>             | 0,9                         | 1,4         | 1,8         | 59,3%          | 28,5%       |
| <b>TOTAL</b>  | <b>56,4</b>                 | <b>61,8</b> | <b>67,2</b> | <b>9,6%</b>    | <b>8,7%</b> |

\*) Sans la part patronale dans les cotisations.

1) La période d'indemnisation est de 8 semaines avant et de 8 semaines après l'accouchement. Le congé postnatal est porté à 12 semaines en cas d'accouchement prématuré ou multiple ainsi que pour les mères allaitantes.

2) Congé de huit semaines accordé en cas d'adoption d'un jeune enfant (Loi du 14 mars 1988 portant création d'un congé d'accueil pour les salariés du secteur privé).

3) "Loi du 1er août 2001 concernant la protection des travailleuses enceintes, accouchées et allaitantes" remplaçant la loi modifiée du 3 juillet 1975 concernant la protection de la maternité de la femme au travail. Cette mesure a été introduite en août 1998.

4) Congé, destiné aux parents d'enfants malades, introduit par la loi du 12 février 1999 concernant la mise en oeuvre du plan d'action national en faveur de l'emploi. Cette prestation relève en fait du domaine des prestations familiales mais, pour des raisons administratives, elle est servie par les caisses de maladie.

Tableau 3.3.3.3. - Prestations en espèces de maternité: types de prestations exprimés en % par rapport au total

| Genre de prestation                       | En % du total |               |               |
|---|---------------|---------------|---------------|
|   | 2002          | 2003          | 2004          |
| Congé légal                               | 87,4%         | 84,3%         | 82,2%         |
| Congé d'accueil                           | 0,4%          | 0,3%          | 0,4%          |
| Dispense de travail pour femmes enceintes | 10,7%         | 13,3%         | 14,8%         |
| Congé pour raisons familiales             | 1,5%          | 2,2%          | 2,6%          |
| <b>TOTAL</b>                              | <b>100,0%</b> | <b>100,0%</b> | <b>100,0%</b> |

Tableau 3.3.3.4. - Prestations en espèces de maternité: évolution des différents types de prestations  
(indices de variation: 1999=100)

| Genre de prestation                       | 1999         | 2000         | 2001         | 2002         | 2003         | 2004         |
|---|--------------|--------------|--------------|--------------|--------------|--------------|
| Congé légal                               | 100,0        | 114,6        | 128,9        | 139,8        | 147,7        | 156,6        |
| Congé d'accueil                           | 100,0        | 87,5         | 161,1        | 112,1        | 89,6         | 162,5        |
| Dispense de travail pour femmes enceintes | 100,0        | 163,5        | 206,1        | 234,6        | 319,0        | 385,9        |
| Congé pour raisons familiales             | 100,0        | 273,1        | 377,6        | 517,8        | 824,9        | 1 059,7      |
| <b>TOTAL</b>                              | <b>100,0</b> | <b>118,4</b> | <b>135,3</b> | <b>147,7</b> | <b>161,9</b> | <b>176,0</b> |

Tableau 3.3.3.5. - Nombre et âge des bénéficiaires d'indemnités pécuniaires de maternité (toutes les caisses)

|      | <20 ans |      | 20-24 ans |       | 25-29 ans |       | 30-34 ans |       | 35-39 ans *) |       | >=40 ans<br>(à partir de 1999) | Total | Variation<br>annuelle<br>en % |
|------|---------|------|-----------|-------|-----------|-------|-----------|-------|--------------|-------|--------------------------------|-------|-------------------------------|
|      | Nombre  | En % | Nombre    | En %  | Nombre    | En %  | Nombre    | En %  | Nombre       | En %  | Nombre                         | En %  |                               |
| 1994 | 41      | 1,2% | 683       | 19,7% | 1 522     | 43,9% | 943       | 27,2% | 275          | 7,9%  | n.d.                           | 3 464 | 5,4%                          |
| 1995 | 27      | 0,7% | 494       | 13,6% | 1 622     | 44,6% | 1 104     | 30,4% | 388          | 10,7% | n.d.                           | 3 634 | 4,9%                          |
| 1996 | 27      | 0,7% | 485       | 12,7% | 1 625     | 42,6% | 1 260     | 33,0% | 419          | 11,0% | n.d.                           | 3 816 | 5,0%                          |
| 1997 | 18      | 0,4% | 501       | 12,4% | 1 732     | 43,0% | 1 370     | 34,0% | 411          | 10,2% | n.d.                           | 4 032 | 5,7%                          |
| 1998 | 23      | 0,6% | 453       | 11,1% | 1 585     | 39,0% | 1 452     | 35,7% | 552          | 13,6% | n.d.                           | 4 065 | 0,8%                          |
| 1999 | 18      | 0,4% | 420       | 9,6%  | 1 675     | 38,4% | 1 629     | 37,4% | 543          | 12,5% | 73                             | 4 358 | 7,2%                          |
| 2000 | 29      | 0,6% | 495       | 10,6% | 1 689     | 36,3% | 1 749     | 37,6% | 611          | 13,1% | 81                             | 4 654 | 6,8%                          |
| 2001 | 32      | 0,7% | 508       | 10,9% | 1 730     | 37,2% | 1 818     | 39,1% | 484          | 10,4% | 75                             | 4 647 | -0,2%                         |
| 2002 | 30      | 0,6% | 516       | 10,9% | 1 694     | 35,9% | 1 830     | 38,8% | 579          | 12,3% | 64                             | 4 713 | 1,4%                          |
| 2003 | 15      | 0,3% | 479       | 10,0% | 1 687     | 35,2% | 1 954     | 40,7% | 573          | 11,9% | 89                             | 4 797 | 1,8%                          |
| 2004 | 13      | 0,2% | 408       | 7,8%  | 1 637     | 31,4% | 2 031     | 38,9% | 985          | 18,9% | 144                            | 5 218 | 8,8%                          |

\*) Jusqu'en 1998 cette rubrique regroupait tous les âges >=35.

Remarque: rupture de série en 1998.

Les deux tableaux suivants indiquent le nombre par groupes d'âge des bénéficiaires résidentes et non-résidentes de la CMO et de la CMEP.

Tableau 3.3.3.6. - **CMO - Nombre et âge des bénéficiaires d'indemnités pécuniaires de maternité résidentes et non-résidentes**

| Groupes d'âge | Résidents   |               | Non-Résidents |               | Total       |               |
|---------------|-------------|---------------|---------------|---------------|-------------|---------------|
|               | Nombre      | En % du total | Nombre        | En % du total | Nombre      | En % du total |
| <b>2002</b>   |             |               |               |               |             |               |
| <20           | 17          | 1,7%          | 1             | 0,2%          | 18          | 1,2%          |
| 20-24         | 200         | 19,9%         | 66            | 13,7%         | 266         | 17,9%         |
| 25-29         | 338         | 33,7%         | 177           | 36,8%         | 515         | 34,7%         |
| 30-34         | 294         | 29,3%         | 152           | 31,6%         | 446         | 30,0%         |
| 35-39         | 124         | 12,4%         | 74            | 15,4%         | 198         | 13,3%         |
| >=40          | 31          | 3,1%          | 11            | 2,3%          | 42          | 2,8%          |
| <b>TOTAL</b>  | <b>1004</b> | <b>100,0%</b> | <b>481</b>    | <b>100,0%</b> | <b>1485</b> | <b>100,0%</b> |
| <b>2003</b>   |             |               |               |               |             |               |
| <20           | 8           | 0,8%          | 1             | 0,2%          | 9           | 0,6%          |
| 20-24         | 162         | 16,4%         | 64            | 14,5%         | 226         | 15,8%         |
| 25-29         | 329         | 33,4%         | 173           | 39,1%         | 502         | 35,2%         |
| 30-34         | 314         | 31,8%         | 142           | 32,1%         | 456         | 31,9%         |
| 35-39         | 146         | 14,8%         | 54            | 12,2%         | 200         | 14,0%         |
| >=40          | 27          | 2,7%          | 8             | 1,8%          | 35          | 2,5%          |
| <b>TOTAL</b>  | <b>986</b>  | <b>100,0%</b> | <b>442</b>    | <b>100,0%</b> | <b>1428</b> | <b>100,0%</b> |
| <b>2004</b>   |             |               |               |               |             |               |
| <20           | 6           | 0,6%          | 1             | 0,2%          | 7           | 0,5%          |
| 20-24         | 162         | 16,2%         | 77            | 15,6%         | 239         | 16,0%         |
| 25-29         | 355         | 35,6%         | 181           | 36,6%         | 536         | 35,9%         |
| 30-34         | 280         | 28,1%         | 170           | 34,3%         | 450         | 30,1%         |
| 35-39         | 163         | 16,3%         | 56            | 11,3%         | 219         | 14,7%         |
| >=40          | 32          | 3,2%          | 10            | 2,0%          | 42          | 2,8%          |
| <b>TOTAL</b>  | <b>998</b>  | <b>100,0%</b> | <b>495</b>    | <b>100,0%</b> | <b>1493</b> | <b>100,0%</b> |

Tableau 3.3.3.7. - **CMEP salariés - Nombre et âge des bénéficiaires d'indemnités pécuniaires de maternité résidentes et non-résidentes**

| Groupes d'âge | Résidents   |               | Non-Résidents |               | Total       |               |
|---------------|-------------|---------------|---------------|---------------|-------------|---------------|
|               | Nombre      | En % du total | Nombre        | En % du total | Nombre      | En % du total |
| <b>2002</b>   |             |               |               |               |             |               |
| <20           | 6           | 0,4%          | 0             | 0,0%          | 6           | 0,2%          |
| 20-24         | 107         | 6,7%          | 67            | 4,2%          | 174         | 5,4%          |
| 25-29         | 429         | 26,8%         | 602           | 37,3%         | 1031        | 32,1%         |
| 30-34         | 704         | 44,0%         | 684           | 42,4%         | 1388        | 43,2%         |
| 35-39         | 295         | 18,4%         | 233           | 14,4%         | 528         | 16,4%         |
| >=40          | 58          | 3,6%          | 28            | 1,7%          | 86          | 2,7%          |
| <b>TOTAL</b>  | <b>1599</b> | <b>100,0%</b> | <b>1614</b>   | <b>100,0%</b> | <b>3213</b> | <b>100,0%</b> |
| <b>2003</b>   |             |               |               |               |             |               |
| <20           | 5           | 0,3%          | 0             | 0,0%          | 5           | 0,1%          |
| 20-24         | 110         | 6,9%          | 66            | 3,8%          | 176         | 5,2%          |
| 25-29         | 454         | 28,5%         | 603           | 34,3%         | 1057        | 31,5%         |
| 30-34         | 625         | 39,2%         | 793           | 45,1%         | 1418        | 42,3%         |
| 35-39         | 340         | 21,3%         | 260           | 14,8%         | 600         | 17,9%         |
| >=40          | 60          | 3,8%          | 38            | 2,2%          | 98          | 2,9%          |
| <b>TOTAL</b>  | <b>1594</b> | <b>100,0%</b> | <b>1760</b>   | <b>100,0%</b> | <b>3354</b> | <b>100,0%</b> |
| <b>2004</b>   |             |               |               |               |             |               |
| <20           | 5           | 0,3%          | 1             | 0,1%          | 6           | 0,2%          |
| 20-24         | 103         | 6,4%          | 61            | 3,3%          | 164         | 4,7%          |
| 25-29         | 438         | 27,0%         | 612           | 33,0%         | 1050        | 30,2%         |
| 30-34         | 665         | 41,0%         | 813           | 43,8%         | 1478        | 42,5%         |
| 35-39         | 361         | 22,3%         | 330           | 17,8%         | 691         | 19,9%         |
| >=40          | 49          | 3,0%          | 39            | 2,1%          | 88          | 2,5%          |
| <b>TOTAL</b>  | <b>1621</b> | <b>100,0%</b> | <b>1856</b>   | <b>100,0%</b> | <b>3477</b> | <b>100,0%</b> |

## Section 4 - Données financières

## 4.1. Les recettes et dépenses globales

La comptabilité de l'UCM comprend quatre gestions qui sont:

- les prestations de soins de santé
- les prestations en espèces (Art. 29.1b CAS); cette gestion concerne les salariés bénéficiant en cas de maladie de la continuation légale ou conventionnelle de la rémunération pendant le mois en cours et les 3 mois subséquents, ainsi que les non-salariés;
- les prestations en espèces (Art. 29.1c CAS); cette gestion concerne les salariés ne bénéficiant pas de cette conservation de la rémunération en cas de maladie;
- les prestations de maternité.

La gestion "maternité" est la seule gestion qui n'est pas financée par des cotisations, mais dont les frais sont entièrement pris en charge par l'Etat.

Le financement des trois autres gestions est assuré par des cotisations à charge des assurés et de l'Etat.

Tableau 4.1.1. - Décompte 2004 - Recettes et dépenses globales  
(en millions EUR)

|  | Soins<br>de santé | Prestations en espèces |            | Prestations<br>de maternité | Total   |               |
|--|-------------------|------------------------|------------|-----------------------------|---------|---------------|
|  |                   | Art. 29.1c             | Art. 29.1b |                             | Montant | En % du total |
| RECETTES                                   |                   |                        |            |                             |         |               |
| I. Cotisations                             | 724,3             | 135,5                  | 11,7       | -                           | 871,6   | 50,9%         |
| II. Cotisations forfaitaires Etat          | 425,3             | 15,1                   | 1,3        | -                           | 441,6   | 25,8%         |
| III. Participation de tiers                | 3,5               | 0,4                    | 0,0        | 101,1                       | 105,1   | 6,1%          |
| IV. Transferts                             | 0,7               | 134,5 <sup>2)</sup>    | 1,2        | 0,0                         | 136,5   | 8,0%          |
| V. Autres recettes                         | 12,5              | 1,6                    | 0,2        | 0,5                         | 14,7    | 0,9%          |
| VI. Prélèvements aux provisions            | 144,4             | 0,0                    | 0,0        | 0,0                         | 144,4   | 8,4%          |
| TOTAL DES RECETTES COURANTES               | 1 310,7           | 287,0                  | 14,5       | 101,6                       | 1 713,8 | 100,0%        |
| Découvert (-) / Excédent (+) de l'exercice | 69,2              | -                      | 3,4        | -                           | 72,6    | -             |
| Prélèvements à la réserve                  | 0,0               | 0,0                    | 0,0        | 0,0                         | 0,0     | -             |
| TOTAL DES RECETTES                         | 1 379,9           | 287,0                  | 17,9       | 101,6                       | 1 786,4 | -             |
| DEPENSES                                   |                   |                        |            |                             |         |               |
| I. Frais d'administration                  | 40,6              | 4,9                    | 0,5        | 3,1                         | 49,1    | 3,0%          |
| II. Prestations en nature                  | 1 152,0           | -                      | -          | 23,3                        | 1 175,4 | 71,0%         |
| II. Prestations en espèces                 | -                 | 140,9                  | 15,7       | 67,2                        | 223,7   | 13,5%         |
| IV. Dotations aux provisions <sup>1)</sup> | 175,9             | 0,8                    | 0,0        | 0,1                         | 176,8   | 10,7%         |
| V. Autres dépenses                         | 2,0               | 18,7                   | 1,5        | 7,2                         | 29,5    | 1,8%          |
| TOTAL DES DEPENSES COURANTES               | 1 370,6           | 165,2                  | 17,8       | 100,9                       | 1 654,5 | 100,0%        |
| Dotations à la réserve                     | 9,3               | 1,1                    | 0,1        | 0,7                         | 11,2    | -             |
| Découvert (-) / Excédent (+) de l'exercice | -                 | 120,7                  | -          | -                           | 120,7   | -             |
| TOTAL DES DEPENSES                         | 1 379,9           | 287,0                  | 17,9       | 101,6                       | 1 786,4 | -             |

<sup>1)</sup> Dont 175 millions EUR de provisions pour prestations à liquider.

<sup>2)</sup> Dont transfert de 130 millions EUR en provenance du régime des pensions.

Tableau 4.1.2. - **Le résultat des quatre gestions en 2004**  
(en millions EUR)

|  | Soins de santé | Prestations en espèces |             | Prestations de maternité | Total       |
|--|----------------|------------------------|-------------|--------------------------|-------------|
|  |                | Art. 29.1c             | Art. 29.1b  |                          |             |
| Recettes courantes                           | 1 310,7        | 287,0                  | 14,5        | 101,6                    | 1 713,8     |
| Dépenses courantes                           | 1 370,6        | 165,2                  | 17,8        | 100,9                    | 1 654,5     |
| <b>SOLDE DES OPERATIONS COURANTES</b>        | <b>-59,9</b>   | <b>121,8</b>           | <b>-3,3</b> | <b>0,7</b>               | <b>59,3</b> |
| Dotations à la réserve                       | 9,3            | 1,1                    | 0,1         | 0,7                      | 11,2        |
| Prélèvement à la réserve                     | 0,0            | 0,0                    | 0,0         | 0,0                      | 0,0         |
| Excédent de l'exercice (+ / -)               | -69,2          | 120,7                  | -3,4        | 0,0                      | 48,1        |
| Excédent cumulé au 31.12.2003 (+ / -)        | 79,6           | -50,1                  | 0,9         | -                        | 30,5        |
| <b>EXCEDENT CUMULE au 31.12.2004 (+ / -)</b> | <b>10,4</b>    | <b>70,6</b>            | <b>-2,5</b> | <b>-</b>                 | <b>78,6</b> |

Assurance  
maladie-maternité

## 4.2. Les cotisations de l'assurance maladie

Les séries statistiques concernant l'évolution du montant des cotisations de l'assurance maladie ont été remaniées à partir de 1980, afin de tenir compte de la restructuration des différentes gestions de l'Union des Caisses de Maladie à partir de 1994.

Néanmoins cette réorganisation des différentes gestions ainsi que certaines modifications dans le financement de l'assurance maladie maternité ont conduit à une rupture de série à partir de 1994.

Afin de maintenir la cohérence des séries statistiques concernant l'évolution des cotisations pour prestations en nature et en espèces, on a fait le choix de ne pas y intégrer la participation de l'Etat. Cette participation au niveau des cotisations a remplacé, à partir de 1994, l'intervention de l'Etat au niveau du financement direct de certaines prestations.

L'évolution de la contribution de l'Etat est reproduite à la sous-section 4.3.: "La contribution de l'Etat au financement de l'assurance maladie".

Tableau 4.2.1. - **Cotisations pour prestations en nature <sup>1)</sup>**  
(en milliers EUR)

| Exercice           | Assurés actifs et volontaires | Assurés pensionnés | Total   | Total au n.i. 100 | Indice de variation 1980 = 100 | Evolution du taux de cotisation <sup>3)</sup> |
|--------------------|-------------------------------|--------------------|---------|-------------------|--------------------------------|---|
| 1980               | 79 126                        | 23 729             | 102 855 | 32 194            | 100                            | 4,30%   |
| 1985               | 128 713                       | 36 945             | 165 657 | 39 792            | 124                            | 4,70%   |
| 1990               | 188 886                       | 51 169             | 240 055 | 52 430            | 163                            | 4,70%   |
| 1991               | 210 038                       | 58 348             | 268 386 | 56 488            | 175                            | 4,70%   |
| 1992               | 232 848                       | 65 093             | 297 941 | 60 802            | 189                            | 4,825%  |
| 1993               | 260 925                       | 73 546             | 334 472 | 66 184            | 206                            | 5,00%   |
| 1994 <sup>2)</sup> | 292 220                       | 77 494             | 369 714 | 70 939            | 220                            | 5,00%   |
| 1995               | 312 211                       | 82 057             | 394 268 | 74 259            | 231                            | 5,00%   |
| 1996               | 323 025                       | 83 929             | 406 954 | 76 025            | 236                            | 5,00%   |
| 1997               | 347 101                       | 89 509             | 436 610 | 79 737            | 248                            | 5,00%   |
| 1998               | 374 829                       | 92 207             | 467 036 | 85 122            | 264                            | 5,10%   |
| 1999               | 407 876                       | 96 394             | 504 270 | 90 961            | 283                            | 5,14%   |
| 2000               | 453 686                       | 101 393            | 555 079 | 97 483            | 303                            | 5,20%   |
| 2001               | 515 566                       | 109 207            | 624 773 | 106 391           | 330                            | 5,20%   |
| 2002               | 529 923                       | 113 982            | 643 905 | 107 414           | 334                            | 5,10%   |
| 2003               | 561 095                       | 126 367            | 687 462 | 112 345           | 349                            | 5,10%   |
| 2004               | 593 294                       | 130 996            | 724 290 | 115 955           | 360                            | 5,10%   |

<sup>1)</sup> Sans la participation de l'Etat.

<sup>2)</sup> Modification de l'assiette des cotisations pour prestations en nature.

<sup>3)</sup> Taux moyen de l'exercice.

Remarque: rupture de série à partir de 1994.

Tableau 4.2.2. - **Cotisations <sup>1)</sup> pour prestations en espèces - Art. 29.1c CAS <sup>2)</sup> (ouvriers)**  
(en milliers EUR)

| Exercice | Cotisations:<br>montant nominal | Cotisations:<br>montant réel | Indice de variation<br>198 = 100 | Evolution du taux de<br>cotisation <sup>3)</sup> |
|----------|---------------------------------|------------------------------|----------------------------------|--|
| 1980     | 29 600                          | 9 265                        | 100                              | 3,70%  |
| 1985     | 37 559                          | 9 022                        | 97                               | 3,60%  |
| 1990     | 56 384                          | 12 315                       | 133                              | 4,00%  |
| 1991     | 61 865                          | 13 021                       | 141                              | 4,00%  |
| 1992     | 66 265                          | 13 523                       | 146                              | 4,00%  |
| 1993     | 69 216                          | 13 696                       | 148                              | 4,00%  |
| 1994     | 69 906                          | 13 413                       | 145                              | 4,00%  |
| 1995     | 71 936                          | 13 549                       | 146                              | 4,00%  |
| 1996     | 72 942                          | 13 627                       | 147                              | 4,00%  |
| 1997     | 79 593                          | 14 536                       | 157                              | 4,20%  |
| 1998     | 99 013                          | 18 049                       | 195                              | 5,00%  |
| 1999     | 88 037                          | 15 880                       | 171                              | 4,20%  |
| 2000     | 106 487                         | 18 701                       | 202                              | 4,70%  |
| 2001     | 115 788                         | 19 717                       | 213                              | 4,70%  |
| 2002     | 122 725                         | 20 473                       | 221                              | 4,70%  |
| 2003     | 129 009                         | 21 083                       | 228                              | 4,70%  |
| 2004     | 135 541                         | 21 699                       | 234                              | 4,70%  |

<sup>1)</sup> Sans la participation de l'Etat.

<sup>2)</sup> Concerne les salariés ne bénéficiant pas de conservation de la rémunération en cas de maladie (c. à d. la majorité des ouvriers).

<sup>3)</sup> Taux moyen de l'exercice.

Remarque: rupture de série à partir de 1994.

Tableau 4.2.3. - **Cotisations <sup>1)</sup> pour prestations en espèces - Art. 29.1b CAS (employés et indépendants) <sup>2)</sup>**  
(en milliers EUR)

| Exercice           | Cotisations: montant nominal |                        |                       |        | Total<br>montant réel | Indice de<br>variation: 1980 = 100 | Evolution du taux<br>de cotisation <sup>4)</sup> |
|--------------------|------------------------------|------------------------|-----------------------|--------|-----------------------|------------------------------------|--|
|                    | Employés<br>(CME)            | Indépendants<br>(CMPI) | Prof. Agric.<br>(CMA) | Total  |                       |                                    |  |
| 1980               | 1 193                        | 186                    |                       | 1 379  | 432                   | 100                                |  |
| 1985               | 1 019                        | 130                    |                       | 1 149  | 276                   | 64                                 |  |
| 1990               | 2 563                        | 343                    | 33                    | 2 939  | 642                   | 149                                |  |
| 1991               | 2 891                        | 367                    | 35                    | 3 294  | 693                   | 161                                |  |
| 1992               | 3 172                        | 347                    | 35                    | 3 554  | 725                   | 168                                |  |
| 1993 <sup>3)</sup> | 3 471                        | 328                    | 36                    | 3 835  | 759                   | 176                                | 0,15%  |
| 1994               |                              |                        |                       | 4 016  | 771                   | 179                                | 0,15%  |
| 1995               |                              |                        |                       | 4 325  | 815                   | 189                                | 0,15%  |
| 1996               |                              |                        |                       | 6 127  | 1 145                 | 265                                | 0,15%  |
| 1997               |                              |                        |                       | 6 624  | 1 210                 | 280                                | 0,20%  |
| 1998               |                              |                        |                       | 10 651 | 1 942                 | 450                                | 0,30%  |
| 1999               |                              |                        |                       | 9 305  | 1 678                 | 389                                | 0,24%  |
| 2000               |                              |                        |                       | 10 309 | 1 810                 | 420                                | 0,24%  |
| 2001               |                              |                        |                       | 11 862 | 2 020                 | 468                                | 0,24%  |
| 2002               |                              |                        |                       | 10 577 | 1 764                 | 409                                | 0,20%  |
| 2003               |                              |                        |                       | 11 135 | 1 820                 | 422                                | 0,20%  |
| 2004               |                              |                        |                       | 11 735 | 1 879                 | 435                                | 0,20%  |

<sup>1)</sup> Sans la participation de l'Etat.

<sup>2)</sup> Concerne les salariés bénéficiant en cas de maladie de la conservation légale ou conventionnelle de la rémunération pendant le mois en cours et les trois mois subséquents (c. à d. surtout des employés ainsi que des non-salariés).

<sup>3)</sup> Avant 1993 les taux de cotisation n'étaient pas uniformes pour toutes les caisses.

<sup>4)</sup> Taux moyen de l'exercice.

Remarque: rupture de série à partir de 1994.

Tableau 4.2.4. - Evolution du taux de cotisation pour prestations en nature à partir de 1980

| Date de mise en vigueur | Taux  | Taux moyen par exercice |        |
|-------------------------|-------|-------------------------|--------|
| 1.7.1980                | 4,30% | 1980                    | 4,30%  |
| 1.7.1981                | 4,50% | 1981                    | 4,40%  |
|                         |       | 1982                    | 4,50%  |
| 1.1.1983                | 4,70% | 1983                    | 4,60%  |
|                         |       | 1984                    | 4,70%  |
| 1.8.1992                | 5,00% | 1992                    | 4,825% |
|                         |       | 1993                    | 5,00%  |
| 1.1.1998                | 5,10% | 1998                    | 5,10%  |
| 1.1.1999                | 5,14% | 1999                    | 5,14%  |
| 1.1.2000                | 5,20% | 2000                    | 5,20%  |
| 1.1.2001                | 5,20% | 2001                    | 5,20%  |
| 1.1.2002                | 5,10% | 2002                    | 5,10%  |
| 1.1.2003                | 5,10% | 2003                    | 5,10%  |
| 1.1.2004                | 5,10% | 2004                    | 5,10%  |
| 1.1.2005                | 5,40% | 2005                    | 5,40%  |

Remarque: à partir du 1.1.1979 tous les assurés actifs ou pensionnés de toutes les caisses de maladie sont soumis au même taux de cotisation pour prestations en nature à l'exception des assurés actifs de la caisse de maladie agricole qui maintiennent leur régime de cotisation selon classes jusqu'au 1.1.1994.

Tableau 4.2.5. - Evolution des taux de cotisation pour prestations en espèces à partir de 1980

| Date de mise en vigueur <sup>2)</sup> | Ouvriers |       | Employés et indépendants |       |       |                   | Art. 29.1b CAS *) | Art. 29.1c CAS **) |
|---------------------------------------|----------|-------|--------------------------|-------|-------|-------------------|-------------------|--------------------|
|                                       | CMO      | CMOA  | CMEP                     | CMEA  | CMPI  | CMA <sup>1)</sup> |                   |                    |
| 1.7.1979                              | 3,70%    | 3,70% | 0,20%                    | 0,20% | 0,20% | -                 |                   |                    |
| 1.7.1981                              | 3,50%    | 3,50% | 0,00%                    | 0,00% | 0,00% | -                 |                   |                    |
| 1.7.1983                              | 3,60%    | 3,60% | 0,10%                    | 0,10% | 0,10% | -                 |                   |                    |
| 1.7.1987                              | 3,70%    | 3,70% | 0,10%                    | 0,10% | 0,10% | -                 |                   |                    |
| 1.7.1988                              | 4,00%    | 4,00% | 0,15%                    | 0,15% | 0,20% | -                 |                   |                    |
| 1.8.1992                              | 4,00%    | 4,00% | 0,15%                    | 0,15% | 0,15% | -                 |                   |                    |
| 1.1.1994                              |          |       |                          |       |       |                   | 0,15%             | 4,00%              |
| 1.1.1996                              |          |       |                          |       |       |                   | 0,20%             | 4,00%              |
| 1.1.1997                              |          |       |                          |       |       |                   | 0,20%             | 4,20%              |
| 1.1.1998                              |          |       |                          |       |       |                   | 0,30%             | 5,00%              |
| 1.1.1999                              |          |       |                          |       |       |                   | 0,24%             | 4,20%              |
| 1.1.2000                              |          |       |                          |       |       |                   | 0,24%             | 4,70%              |
| 1.1.2002                              |          |       |                          |       |       |                   | 0,20%             | 4,70%              |
| Taux moyen par exercice <sup>2)</sup> |          |       |                          |       |       |                   |                   |                    |
| 1980                                  | 3,70%    | 3,70% | 0,20%                    | 0,20% | 0,20% | -                 |                   |                    |
| 1981                                  | 3,60%    | 3,60% | 0,10%                    | 0,10% | 0,10% | -                 |                   |                    |
| 1982                                  | 3,50%    | 3,50% | 0,00%                    | 0,00% | 0,00% | -                 |                   |                    |
| 1983                                  | 3,55%    | 3,55% | 0,05%                    | 0,05% | 0,05% | -                 |                   |                    |
| 1984                                  | 3,60%    | 3,60% | 0,10%                    | 0,10% | 0,10% | -                 |                   |                    |
| 1985                                  | 3,60%    | 3,60% | 0,10%                    | 0,10% | 0,10% | -                 |                   |                    |
| 1986                                  | 3,60%    | 3,60% | 0,10%                    | 0,10% | 0,10% | -                 |                   |                    |
| 1987                                  | 3,65%    | 3,65% | 0,10%                    | 0,10% | 0,10% | -                 |                   |                    |
| 1988                                  | 3,85%    | 3,85% | 0,13%                    | 0,13% | 0,15% | -                 |                   |                    |
| 1989                                  | 4,00%    | 4,00% | 0,15%                    | 0,15% | 0,20% | -                 |                   |                    |
| 1992                                  | 4,00%    | 4,00% | 0,15%                    | 0,15% | 0,17% | -                 |                   |                    |
| 1993                                  |          |       |                          |       |       |                   | 0,15%             | 4,00%              |
| 1997                                  |          |       |                          |       |       |                   | 0,20%             | 4,20%              |
| 1998                                  |          |       |                          |       |       |                   | 0,30%             | 5,00%              |
| 1999                                  |          |       |                          |       |       |                   | 0,24%             | 4,20%              |
| 2000                                  |          |       |                          |       |       |                   | 0,24%             | 4,70%              |
| 2002                                  |          |       |                          |       |       |                   | 0,20%             | 4,70%              |
| 2005                                  |          |       |                          |       |       |                   | 0,20%             | 4,70%              |

\*) Concerne les salariés bénéficiant en cas de maladie de la conservation légale ou conventionnelle de la rémunération pendant le mois en cours et les trois mois subséquents (c. à d. surtout des employés ainsi que des non-salariés).

\*\*) Concerne les salariés ne bénéficiant pas de cette conservation de la rémunération en cas de maladie (c. à d. la majorité des ouvriers).

<sup>1)</sup> Les assurés actifs de la caisse de maladie agricole qui bénéficient des prestations en espèces à partir de 1987 cotisent selon un système de classes de cotisation valable jusqu'au 1.1.1994.

<sup>2)</sup> A partir de 1994 la date de la mise en vigueur du taux de cotisation a été fixée d'office au 1er janvier.

### 4.3. La contribution de l'Etat au financement de l'assurance maladie-maternité

Les subventions allouées par l'Etat à l'assurance maladie-maternité, conformément aux articles 29, 31 et 40 du CAS, se situent à partir de 1994 principalement au niveau des cotisations.

Exception faite pour l'assurance maternité, dont l'Etat supporte entièrement les frais sur base de décomptes détaillés de l'Union des Caisses de Maladie, les autres gestions sont subventionnées par l'Etat par une participation aux cotisations qui s'élève à 37% pour les prestations en nature et 10% pour les prestations en espèces.

Tableau 4.3.1. - Total des contributions de l'Etat aux recettes courantes de l'assurance maladie-maternité  
(montants en milliers EUR)

| Exercice                          | En valeur nominale | Variation annuelle en % | En valeur n.i. 100 | Variation annuelle en % | En % des recettes courantes <sup>1)</sup> |
|-----------------------------------|--------------------|-------------------------|--------------------|-------------------------|---|
| 1990                              | 180 767            | 12,5%                   | 39 481             | 10,3%                   | 36,6%                                     |
| 1995 <sup>2)</sup>                | 310 920            | 16,8%                   | 58 560             | 14,6%                   | 38,6%                                     |
| 1996                              | 298 292            | - 4,1%                  | 55 725             | - 4,8%                  | 37,0%                                     |
| 1997 <sup>3)</sup>                | 336 700            | 12,9%                   | 61 491             | 10,3%                   | 38,2%                                     |
| 1998                              | 331 594            | - 1,5%                  | 60 436             | - 1,7%                  | 35,7%                                     |
| 1999                              | 355 878            | 7,3%                    | 64 194             | 6,2%                    | 36,4%                                     |
| 2000                              | 412 865            | 16,0%                   | 72 508             | 13,0%                   | 37,3%                                     |
| 2001                              | 461 187            | 11,7%                   | 78 535             | 8,3%                    | 37,2%                                     |
| 2002 <sup>4)</sup>                | 482 743            | 4,7%                    | 80 530             | 2,5%                    | 37,4%                                     |
| 2003                              | 514 819            | 6,6%                    | 84 132             | 4,5%                    | 37,7%                                     |
| 2004 <sup>5)</sup>                | 545 117            | 5,9%                    | 87 270             | 3,7%                    | 34,7%                                     |
| Hausse moyenne annuelle 1995-2004 |                    | 6,4%                    |                    | 4,5%                    |   |
| Hausse moyenne annuelle 2000-2004 |                    | 3,1%                    |                    | 2,1%                    |   |

<sup>1)</sup> Total des recettes courantes y compris produits financiers, sans les prélèvements aux provisions pour prestations à liquider.

<sup>2)</sup> Y compris solde anciens articles 67 et 68 du CAS (19 335 695 EUR [780 000 000 LUF]).

<sup>3)</sup> Y compris la participation de l'Etat à l'apurement des dettes du secteur hospitalier de 1993 à supporter par l'UCM.

<sup>4)</sup> Ralentissement de la croissance de la participation de l'Etat en raison d'une baisse de certains taux de cotisation.

<sup>5)</sup> La baisse de la participation de l'Etat en 2004 s'explique par un apport en recettes extraordinaires de 130 millions € en provenance de l'assurance pension.

Tableau 4.3.2. - Contribution de l'Etat aux recettes courantes de l'assurance maladie - Prestations pour soins de santé <sup>1) 2)</sup>  
(montants en milliers EUR)

| Exercice                          | En valeur nominale | Variation annuelle en % | En valeur n.i. 100 | Variation annuelle en % | En % des recettes courantes <sup>3)</sup> |
|-----------------------------------|--------------------|-------------------------|--------------------|-------------------------|---|
| 1990                              | 152 686            | 13,0%                   | 33 348             | 10,9%                   | 38,2%                                     |
| 1995 <sup>4)</sup>                | 257 958            | 14,7%                   | 48 585             | 12,6%                   | 38,8%                                     |
| 1996                              | 244 230            | - 5,3%                  | 45 626             | - 6,1%                  | 36,9%                                     |
| 1997 <sup>5)</sup>                | 277 041            | 13,4%                   | 50 595             | 10,9%                   | 38,2%                                     |
| 1998                              | 270 103            | - 2,5%                  | 49 229             | - 2,7%                  | 36,0%                                     |
| 1999                              | 283 892            | 5,1%                    | 51 209             | 4,0%                    | 35,4%                                     |
| 2000                              | 328 138            | 15,6%                   | 57 628             | 12,5%                   | 36,6%                                     |
| 2001                              | 368 255            | 12,2%                   | 62 709             | 8,8%                    | 36,5%                                     |
| 2002 <sup>6)</sup>                | 380 530            | 3,3%                    | 63 479             | 1,2%                    | 36,5%                                     |
| 2003                              | 406 028            | 6,7%                    | 66 353             | 4,5%                    | 36,7%                                     |
| 2004                              | 427 839            | 5,4%                    | 68 495             | 3,2%                    | 36,7%                                     |
| Hausse moyenne annuelle 1995-2004 |                    | 5,8%                    |                    | 3,9%                    |   |
| Hausse moyenne annuelle 2000-2004 |                    | 3,0%                    |                    | 1,9%                    |   |

<sup>1)</sup> Sans les prestations de maternité.

<sup>2)</sup> Y compris intervention du Fonds d'Orientation Agricole (FOA).

<sup>3)</sup> Recettes courantes pour prestations en nature y compris produits financiers calculés au prorata, sans les prélèvements aux provisions pour prestations à liquider.

<sup>4)</sup> Y compris solde anciens articles 67 et 68 du CAS (19 335 695 EUR = 780 000 000 LUF).

<sup>5)</sup> Y compris participation de l'Etat à l'apurement des dettes du secteur hospitalier de 1993 à supporter par l'UCM.

<sup>6)</sup> Baisse du taux de cotisation pour prestations en nature en cas de maladie.



Tableau 4.3.3. - **Contributions de l'Etat aux recettes courantes de l'assurance maladie**  
**Prestations de maladie en espèces: Art. 29.1c <sup>1)</sup>**  
(montants en milliers EUR)

| Exercice                          | En valeur nominale | Variation annuelle en % | En valeur n.i. 100 | Variation annuelle en % | En % des recettes courantes <sup>2)</sup> |
|-----------------------------------|--------------------|-------------------------|--------------------|-------------------------|---|
| 1990                              | 6 957              | 3,3%                    | 1 519              | 1,4%                    | 10,1%                                     |
| 1995                              | 7 207              | 3,1%                    | 1 357              | 1,2%                    | 8,2%                                      |
| 1996                              | 7 305              | 1,4%                    | 1 365              | 0,5%                    | 8,1%                                      |
| 1997                              | 7 970              | 9,1%                    | 1 456              | 6,7%                    | 8,3%                                      |
| 1998                              | 9 913              | 24,4%                   | 1 807              | 24,1%                   | 8,6%                                      |
| 1999                              | 8 815              | - 11,1%                 | 1 590              | - 12,0%                 | 8,6%                                      |
| 2000                              | 11 842             | 34,3%                   | 2 080              | 30,8%                   | 9,5%                                      |
| 2001                              | 12 875             | 8,7%                    | 2 193              | 5,4%                    | 9,5%                                      |
| 2002                              | 13 646             | 6,0%                    | 2 276              | 3,8%                    | 9,5%                                      |
| 2003                              | 14 345             | 5,1%                    | 2 344              | 3,0%                    | 9,6%                                      |
| 2004 <sup>3)</sup>                | 15 071             | 5,1%                    | 2 413              | 2,9%                    | 5,3%                                      |
| Hausse moyenne annuelle 1995-2004 |                    | 8,5%                    |                    | 6,6%                    |   |
| Hausse moyenne annuelle 2000-2004 |                    | 6,2%                    |                    | 3,8%                    |   |

<sup>1)</sup> Sans les prestations de maternité.

<sup>2)</sup> Recettes courantes pour prestations en espèces (gestion des ouvriers) y compris les produits financiers calculés au prorata des différentes gestions.

<sup>3)</sup> La baisse de la participation de l'Etat en 2004 s'explique par un apport en recettes extraordinaires de 130 millions € en provenance de l'assurance pension.

Tableau 4.3.4. - **Contributions de l'Etat aux recettes courantes de l'assurance maladie**  
**Prestations de maladie en espèces: Art. 29.1b <sup>1) 2)</sup>**  
(montants en milliers EUR)

| Exercice                          | En valeur nominale | Variation annuelle en % | En valeur n.i. 100 | Variation annuelle en % | En % des recettes courantes <sup>3)</sup> |
|-----------------------------------|--------------------|-------------------------|--------------------|-------------------------|---|
| 1990                              | 2 004              | 8,8%                    | 438                | 6,8%                    | 35,9%                                     |
| 1995                              | 490                | 7,1%                    | 92                 | 5,2%                    | 8,7%                                      |
| 1996                              | 688                | 40,3%                   | 128                | 39,1%                   | 9,1%                                      |
| 1997                              | 737                | 7,2%                    | 135                | 4,8%                    | 9,1%                                      |
| 1998                              | 1 175              | 59,3%                   | 214                | 59,0%                   | 9,3%                                      |
| 1999                              | 1 018              | - 13,4%                 | 184                | - 14,3%                 | 9,1%                                      |
| 2000                              | 1 233              | 21,2%                   | 217                | 18,0%                   | 9,6%                                      |
| 2001                              | 1 409              | 14,3%                   | 240                | 10,8%                   | 9,6%                                      |
| 2002 <sup>4)</sup>                | 1 252              | 14,3%                   | 209                | 10,8%                   | 8,8%                                      |
| 2003                              | 1 316              | 5,2%                    | 215                | 3,0%                    | 9,5%                                      |
| 2004                              | 1 383              | 5,1%                    | 221                | 2,9%                    | 9,5%                                      |
| Hausse moyenne annuelle 1995-2004 |                    | 12,2%                   |                    | 10,2%                   |   |
| Hausse moyenne annuelle 2000-2004 |                    | 2,9%                    |                    | 0,6%                    |   |

<sup>1)</sup> Sans les prestations de maternité.

<sup>2)</sup> Y compris intervention du Fonds d'Orientation Agricole (FOA).

<sup>3)</sup> Recettes courantes pour prestations en espèces (employés et professions indépendantes) y compris les produits financiers calculés au prorata des différentes gestions.

<sup>4)</sup> Baisse du taux de cotisation.

Tableau 4.3.5. - **Contributions de l'Etat aux recettes courantes de l'assurance maternité**  
**Prestations de maternité (nature et espèces)**  
(montants en milliers EUR)

| Exercice                             | En valeur nominale | Variation annuelle<br>en % | En valeur n.i. 100 | Variation annuelle<br>en % | En % des recettes<br>courantes <sup>1)</sup> |
|--------------------------------------|--------------------|----------------------------|--------------------|----------------------------|--|
| 1990                                 | 19 120             | 12,7%                      | 4 176              | 10,6%                      | 99,3%  |
| 1995                                 | 45 265             | 33,7%                      | 8 525              | 31,3%                      | 99,0%  |
| 1996                                 | 46 069             | 1,8%                       | 8 606              | 0,9%                       | 99,2%  |
| 1997                                 | 50 952             | 10,6%                      | 9 305              | 8,1%                       | 99,2%  |
| 1998                                 | 50 402             | - 1,1%                     | 9 186              | - 1,3%                     | 99,0%  |
| 1999                                 | 62 154             | 23,3%                      | 11 211             | 22,0%                      | 99,0%  |
| 2000                                 | 71 652             | 15,3%                      | 12 584             | 12,2%                      | 98,9%  |
| 2001                                 | 78 648             | 9,8%                       | 13 393             | 6,4%                       | 98,8%  |
| 2002                                 | 87 316             | 11,0%                      | 14 566             | 8,8%                       | 98,9%  |
| 2003                                 | 93 129             | 6,7%                       | 15 219             | 4,5%                       | 99,1%  |
| 2004                                 | 100 824            | 8,3%                       | 16 141             | 6,1%                       | 99,3%  |
| Hausse moyenne annuelle<br>1995-2004 |                    | 9,3%                       |                    | 7,4%                       |  |
| Hausse moyenne annuelle<br>2000-2004 |                    | 8,9%                       |                    | 6,4%                       |  |

<sup>1)</sup> Recettes courantes pour prestations de maternité y compris produits financiers calculés au prorata des différentes gestions.

Tableau 4.3.6. - **Contributions de l'Etat aux recettes courantes de l'assurance maternité**  
**Prestations en espèces de maternité**  
(montants en milliers EUR)

| Exercice                             | En valeur nominale | Variation annuelle<br>en % | En valeur n.i. 100 | Variation annuelle<br>en % | En % des recettes<br>courantes <sup>1)</sup> |
|--------------------------------------|--------------------|----------------------------|--------------------|----------------------------|--|
| 1995                                 | 30 057             | 6,7%                       | 5 661              | 4,7%                       | 99,0%  |
| 1996                                 | 32 213             | 7,2%                       | 6 018              | 6,3%                       | 99,2%  |
| 1997                                 | 34 945             | 8,5%                       | 6 382              | 6,1%                       | 99,2%  |
| 1998                                 | 35 672             | 2,1%                       | 6 501              | 1,9%                       | 99,0%  |
| 1999                                 | 43 879             | 23,0%                      | 7 915              | 21,7%                      | 99,0%  |
| 2000                                 | 51 691             | 17,8%                      | 9 078              | 14,7%                      | 98,9%  |
| 2001                                 | 59 420             | 15,0%                      | 10 119             | 11,5%                      | 98,8%  |
| 2002                                 | 64 667             | 8,8%                       | 10 788             | 6,6%                       | 98,9%  |
| 2003                                 | 70 184             | 8,5%                       | 11 469             | 6,3%                       | 99,1%  |
| 2004                                 | 76 744             | 9,3%                       | 12 286             | 7,1%                       | 99,3%  |
| Hausse moyenne annuelle<br>1995-2004 |                    | 11,0%                      |                    | 9,0%                       |  |
| Hausse moyenne annuelle<br>2000-2004 |                    | 10,4%                      |                    | 7,9%                       |  |

<sup>1)</sup> Recettes courantes pour prestations en espèces de maternité calculés au prorata des prestations de maternité.

Tableau 4.3.7. - **Contributions de l'Etat aux recettes courantes de l'assurance maternité**  
**Prestations pour soins de santé de maternité**  
(montants en milliers EUR)

| Exercice                             | En valeur nominale | Variation annuelle<br>en % | En valeur n.i. 100 | Variation annuelle<br>en % | En % des recettes<br>courantes <sup>1)</sup> |
|--------------------------------------|--------------------|----------------------------|--------------------|----------------------------|--|
| 1995                                 | 15 201             | 168,4%                     | 2 863              | 163,4%                     | 99,0%  |
| 1996                                 | 13 856             | - 8,8%                     | 2 589              | - 9,6%                     | 99,2%  |
| 1997                                 | 16 007             | 15,5%                      | 2 923              | 12,9%                      | 99,2%  |
| 1998                                 | 14 731             | - 8,0%                     | 2 685              | - 8,2%                     | 99,0%  |
| 1999                                 | 18 275             | 24,1%                      | 3 296              | 22,8%                      | 99,0%  |
| 2000                                 | 19 961             | 9,2%                       | 3 506              | 6,3%                       | 98,9%  |
| 2001                                 | 19 229             | - 3,7%                     | 3 274              | - 6,6%                     | 98,8%  |
| 2002                                 | 22 649             | 17,8%                      | 3 778              | 15,4%                      | 98,9%  |
| 2003                                 | 22 945             | 1,3%                       | 3 750              | -0,8%                      | 99,1%  |
| 2004                                 | 24 080             | 4,9%                       | 3 855              | 2,8%                       | 99,3%  |
| Hausse moyenne annuelle<br>1995-2004 |                    | 5,2%                       |                    | 3,4%                       |  |
| Hausse moyenne annuelle<br>2000-2004 |                    | 4,8%                       |                    | 2,4%                       |  |

<sup>1)</sup> Recettes courantes pour prestations en nature de maternité calculés au prorata des prestations de maternité.

## 4.4. L'évolution financière des gestions

### 4.4.1. La gestion des prestations de soins de santé

Le financement des prestations de soins de santé est assuré essentiellement par deux moyens:

- 1) les cotisations payées par les assurés actifs, volontaires et pensionnés;
- 2) la participation financière de l'Etat qui intervient au niveau des cotisations à raison de 37% (Art. 29 et 31 du CAS).

L'assiette de cotisation pour soins de santé comprend également des allocations et indemnités purement occasionnelles ainsi que les gratifications.

Conformément à l'article 32 CAS, l'Etat supporte la charge des cotisations de certaines catégories d'assurés. L'intervention de l'Etat dans le financement des prestations de maternité est traitée sous 4.3.

Tableau 4.4.1.1. - Evolution financière des prestations de soins de santé de 2002 à 2004 <sup>1)</sup>  
(en milliers EUR)

|   | 2002             | 2003             | 2004             | Taux de variation en % |              |
|---|------------------|------------------|------------------|------------------------|--------------|
|   |                  |                  |                  | 2002/03                | 2003/04      |
| <b>PERSONNES PROTEGEES <sup>2)</sup></b>                |                  |                  |                  |                        |              |
| Assurés (actifs et pensionnés)                          | 378 000          | 387 200          | 397 442          | 2,4%                   | 2,6%         |
| Membres de famille                                      | 188 400          | 191 200          | 195 374          | 1,5%                   | 2,2%         |
| <b>TOTAL</b>  | <b>566 400</b>   | <b>578 400</b>   | <b>592 816</b>   | <b>2,1%</b>            | <b>2,5%</b>  |
| <b>RECETTES:</b>  |                  |                  |                  |                        |              |
| Cotisations des assurés                                 | 643 905          | 687 462          | 724 290          | 6,8%                   | 5,4%         |
| Cotisations forfaitaires Etat                           | 377 867          | 403 530          | 425 274          | 6,8%                   | 5,4%         |
| Participation de tiers                                  | 4 742            | 3 441            | 3 540            | -27,4%                 | 2,9%         |
| Prélèvements aux provisions pour prestations à liquider | 105 925          | 123 200          | 144 400          | 16,3%                  | 17,2%        |
| Autres recettes   | 17 435           | 13 285           | 13 172           | -23,8%                 | -0,9%        |
| <b>TOTAL DES RECETTES COURANTES</b>                     | <b>1 149 874</b> | <b>1 230 918</b> | <b>1 310 675</b> | <b>7,0%</b>            | <b>6,5%</b>  |
| <b>DEPENSES:</b>  |                  |                  |                  |                        |              |
| Prestations   | 976 085          | 1 054 113        | 1 152 037        | 8,0%                   | 9,3%         |
| Dotations aux provisions pour prestations à liquider    | 123 288          | 144 505          | 175 919          | 17,2%                  | 21,7%        |
| Frais d'administration                                  | 36 195           | 40 366           | 40 612           | 11,5%                  | 0,6%         |
| Autres dépenses   | 5 254            | 1 428            | 2 046            | -72,8%                 | 43,3%        |
| <b>TOTAL DES DEPENSES COURANTES</b>                     | <b>1 140 823</b> | <b>1 240 412</b> | <b>1 370 613</b> | <b>8,7%</b>            | <b>10,5%</b> |
| Taux de cotisation                                      | 5,10%            | 5,10%            | 5,10%            | 0,0%                   | 0,0%         |
| Nombre-indice du coût de la vie (moyenne annuelle)      | 599,46           | 611,92           | 624,63           | 2,1%                   | 2,1%         |

<sup>1)</sup> Sans les prestations de maternité mais y compris les prestations de médecine préventive pour femmes enceintes et enfants en bas âge.

<sup>2)</sup> Moyenne annuelle.

Le tableau ci-dessus rend compte des prestations comptabilisées pendant un exercice donné. Cependant, pour mieux apprécier toutes les dépenses engagées pendant l'exercice comptable, il faut considérer non seulement les montants des prestations liquidés, mais également les dépenses en prestations comptabilisées sous forme de provisions. Ces provisions sont des prestations qui, pour des raisons techniques (p. ex. retards de facturation de certains prestataires), n'ont pu être liquidées et ventilées pendant l'exercice auquel ils se rapportent. Leur liquidation est remise à l'exercice suivant, ce qui a comme conséquence une amplification du niveau des prestations, contrebalancée du côté des recettes par un prélèvement aux provisions.

## Statistiques

Le tableau suivant présente donc sous une forme apurée, en immunisant l'effet des provisions, l'évolution des prestations de soins de santé à partir de 1998.

Tableau 4.4.1.2. - **Evolution des prestations de soins de santé à partir de 1998**  
(en millions EUR)

|  | 1998       | 1999       | 2000       | 2001       | 2002       | 2003         | 2004         |
|--|------------|------------|------------|------------|------------|--------------|--------------|
| <b>Prestations pour soins de santé</b> | <b>676</b> | <b>780</b> | <b>784</b> | <b>857</b> | <b>976</b> | <b>1 054</b> | <b>1 152</b> |
| Variation annuelle en %                | - 2,8%     | 15,4%      | 0,4%       | 9,4%       | 13,9%      | 8,0%         | 9,3%         |
| Provisions: exercice antérieur (-)     | 0          | - 31       | - 23       | - 48       | -106       | -123         | -144         |
| Provisions: dernier exercice (+)       | 31         | 23         | 48         | 106        | 123        | 144          | 175          |
| <b>Montant apuré</b>                   | <b>707</b> | <b>772</b> | <b>809</b> | <b>915</b> | <b>993</b> | <b>1 075</b> | <b>1 183</b> |
| Variation annuelle en %                | 1,7%       | 9,1%       | 4,8%       | 13,1%      | 8,6%       | 8,3%         | 10,0%        |
| Taux de progression moyen 1998-2004    | 8,9%       |            |            |            |            |              |              |

### 4.4.2. La gestion des prestations en espèces (Art. 29.1c CAS)

La gestion 29.1c CAS (tableau 4.4.2.1.) concerne les salariés ne bénéficiant pas de la conservation de la rémunération en cas de maladie, c. à d. la grande majorité des salariés ouvriers. Etant donné que la caisse de maladie compétente doit intervenir dès le premier jour de maladie, cette gestion joue le rôle le plus important du point de vue financier.

Le financement est assuré essentiellement par des cotisations où l'Etat participe à raison de 10%.

Tableau 4.4.2.1. - **Evolution des prestations en espèces <sup>1)</sup> de 2002 à 2004: gestion Art. 29.1c CAS**  
(montants en milliers EUR)

|   | 2002           | 2003           | 2004                         | Taux de variation en % |              |
|---|----------------|----------------|------------------------------|------------------------|--------------|
|   |                |                |                              | 2002/03                | 2003/04      |
| <b>SITUATION DEMOGRAPHIQUE (moyenne annuelle)</b> |                |                |                              |                        |              |
| Cotisants   | 111 400        | 114 300        | 117 000                      | 2,6%                   | 2,4%         |
| <b>RECETTES:</b>                                  |                |                |                              |                        |              |
| Cotisations                                       | 122 725        | 129 009        | 135 541                      | 5,1%                   | 5,1%         |
| Etat (participation frais d'administration)       | 10             | 11             | 11                           | 4,0%                   | -1,2%        |
| Etat (cotisations forfaitaires)                   | 13 636         | 14 334         | 15 060                       | 5,1%                   | 5,1%         |
| Autres recettes                                   | 6 757          | 6 701          | 136 436 <sup>2)</sup>        | -0,8%                  | 1936,0%      |
| <b>TOTAL DES RECETTES COURANTES</b>               | <b>143 128</b> | <b>150 056</b> | <b>287 047 <sup>2)</sup></b> | <b>4,8%</b>            | <b>91,3%</b> |
| <b>DEPENSES:</b>                                  |                |                |                              |                        |              |
| Prestations <sup>3)</sup>                         | 154 053        | 164 426        | 159 012                      | 6,7%                   | -3,3%        |
| Frais d'administration                            | 4 972          | 5 467          | 4 860                        | 10,0%                  | -11,1%       |
| Autres dépenses                                   | 111            | 258            | 1 349                        | 132,1%                 | 422,7%       |
| <b>TOTAL DES DEPENSES COURANTES</b>               | <b>159 136</b> | <b>170 151</b> | <b>165 221</b>               | <b>6,9%</b>            | <b>-2,9%</b> |
| Nombre-index du coût de la vie (moyenne annuelle) | 599,46         | 611,92         | 624,63                       | 2,1%                   | 2,1%         |
| Taux de cotisation                                | 4,70%          | 4,7%           | 4,7%                         |                        |              |

<sup>1)</sup> Sans les prestations de maternité.

<sup>2)</sup> Apport en recettes de 130 millions € provenant de l'assurance pension.

<sup>3)</sup> Y compris les cotisations sur prestations.

#### 4.4.3. La gestion des prestations en espèces (Art. 29. 1b CAS)

La gestion 29.1b CAS (tableau 4.4.3.1.) concerne les salariés (principalement employés) bénéficiant, en cas de maladie, de la continuation légale ou conventionnelle de la rémunération pendant le mois en cours et les trois mois subséquents, ainsi que les non-salariés.

Le financement est le même que pour la gestion 29.1c CAS.

Tableau 4.4.3.1. - Evolution des prestations en espèces <sup>1)</sup> de 2002 à 2004: gestion Art. 29.1b CAS  
(en milliers EUR)

|  | 2002          | 2003          | 2004          | Taux de variation en % |             |
|--|---------------|---------------|---------------|------------------------|-------------|
|  |               |               |               | 2002/03                | 2003/04     |
| <b>SITUATION DEMOGRAPHIQUE (moyenne annuelle)</b>  |               |               |               |                        |             |
| Cotisants  | 141 300       | 143 800       | 147 600       | 1,8%                   | 2,6%        |
| <b>RECETTES:</b>                                   |               |               |               |                        |             |
| Cotisations  | 10 577        | 11 135        | 11 735        | 5,3%                   | 5,4%        |
| Etat (participation frais d'administration)        | 1             | 1             | 1             | 9,5%                   | 9,8%        |
| Etat (cotisations forfaitaires)                    | 1 175         | 1 237         | 1 304         | 5,3%                   | 5,4%        |
| Autres recettes                                    | 2 442         | 1 473         | 1 472         | -39,7%                 | -0,1%       |
| <b>TOTAL DES RECETTES COURANTES</b>                | <b>14 195</b> | <b>13 846</b> | <b>14 511</b> | <b>-2,5%</b>           | <b>4,8%</b> |
| <b>DEPENSES:</b>                                   |               |               |               |                        |             |
| Prestations <sup>2)</sup>                          | 14 154        | 15 907        | 17 163        | 12,4%                  | 7,9%        |
| Frais d'administration                             | 471           | 546           | 539           | 15,8%                  | -1,3%       |
| Autres dépenses                                    | 113           | 37            | 87            | -66,9%                 | 133,1%      |
| <b>TOTAL DES DEPENSES COURANTES</b>                | <b>14 739</b> | <b>16 490</b> | <b>17 789</b> | <b>11,9%</b>           | <b>7,9%</b> |
| Nombre-indice du coût de la vie (moyenne annuelle) | 599,46        | 611,92        | 624,63        | 2,1%                   | 2,1%        |
| Taux de cotisation                                 | 0,20%         | 0,20%         | 0,20%         |                        |             |

<sup>1)</sup> Sans les prestations de maternité.

<sup>2)</sup> Y compris les cotisations sur prestations.

#### 4.4.4. La gestion des prestations de maternité

La gestion "Maternité" regroupe des prestations en nature et des prestations en espèces.

Le financement des prestations de maternité et des prestations assimilées (congé d'accueil, dispense de travail pour femmes enceintes, congé pour raisons familiales) est entièrement à charge de l'Etat.

Le tableau suivant retrace l'évolution des prestations de maternité de 2002 à 2004.

Tableau 4.4.4.1. - Evolution des prestations de maternité de 2002 à 2004  
(en milliers EUR)

|   | 2002          | 2003          | 2004           | Taux de variation en % |             |
|---|---------------|---------------|----------------|------------------------|-------------|
|   |               |               |                | 2002/03                | 2003/04     |
| <b>RECETTES:</b>                                      |               |               |                |                        |             |
| Participation de l'Etat:                              | 87 316        | 93 129        | 100 824        | 6,7%                   | 8,3%        |
| - frais d'administration et autres frais non ventilés | 3 023         | 2 340         | 3 184          | -22,6%                 | 36,1%       |
| - prestations   | 84 293        | 90 789        | 97 641         | 7,7%                   | 7,5%        |
| Autres recettes                                       | 973           | 811           | 760            | -16,6%                 | -6,2%       |
| <b>TOTAL DES RECETTES COURANTES</b>                   | <b>88 289</b> | <b>93 940</b> | <b>101 585</b> | <b>6,4%</b>            | <b>8,1%</b> |
| <b>DEPENSES:</b>                                      |               |               |                |                        |             |
| Prestations en nature <sup>1)</sup>                   | 21 865        | 22 369        | 23 320         | 2,3%                   | 4,3%        |
| Prestations en espèces <sup>2)</sup>                  | 62 428        | 68 420        | 74 321         | 9,6%                   | 8,6%        |
| Frais d'administration                                | 2 850         | 3 160         | 3 109          | 10,8%                  | -1,6%       |
| Autres dépenses                                       | 18            | 17            | 125            | -1,4%                  | 617,3%      |
| <b>TOTAL DES DEPENSES COURANTES</b>                   | <b>87 161</b> | <b>93 966</b> | <b>100 874</b> | <b>7,8%</b>            | <b>7,4%</b> |
| Nombre-indice du coût de la vie (moyenne annuelle)    | 599,46        | 611,92        | 624,63         | 2,1%                   | 2,1%        |

<sup>1)</sup> Sans les prestations de médecine préventive pour femmes enceintes et enfants en bas âge.

<sup>2)</sup> Y compris cotisations sur prestations.



## 4.5. Les comptes financiers

Tableau 4.5.1. - Assurance maladie maternité: Bilans 2003 et 2004 (en EUR)

| ACTIF   | Bilan de fin d'exercice au<br>31.12. 2003 | Bilan de fin d'exercice au<br>31.12. 2004 |
|---|---|---|
| <b>1. Capitaux permanents</b>   | <b>50 078 718,20</b>                      | <b>2 452 003,94</b>                       |
| <i>Report à nouveau</i>   | <i>50 078 718,20</i>                      | <i>2 452 003,94</i>                       |
| Déficit (-) / excédent cumulé prestations en nature                   | 0,00                                      | 0,00                                      |
| Déficit (-) / excédent cumulé prestations en espèces (art. 29.1c CAS) | 50 078 718,20                             | 0,00                                      |
| Déficit (-) / excédent cumulé prestations en espèces (art. 29.1b CAS) | 0,00                                      | 2 452 003,94                              |
| <b>2. Valeurs immobilisées</b>  | <b>5 018 834,00</b>                       | <b>5 276 441,00</b>                       |
| Immobilisations   | 5 018 834,00                              | 5 276 441,00                              |
| Prêts à plus d'un an et placements à moyen / long terme               | 0,00                                      | -   |
| <b>3. Tiers</b>   | <b>449 854 831,16</b>                     | <b>487 648 182,12</b>                     |
| <i>Tiers - débiteurs</i>  | <i>184 671 277,59</i>                     | <i>256 548 153,81</i>                     |
| Débiteurs-bénéficiaires de prestations                                | 38 412 353,92                             | 103 561 403,22                            |
| Débiteurs-cotisations, intérêts et amendes                            | 146 248 450,56                            | 152 970 932,13                            |
| Débiteurs divers  | 10 473,11                                 | 15 818,46                                 |
| <i>Organes et personnel</i>   | <i>798,38</i>                             | <i>1 357,14</i>                           |
| <i>Etat et collectivités publiques</i>                                | <i>17 074 256,21</i>                      | <i>24 770 165,87</i>                      |
| <i>Organismes de sécurité sociale</i>                                 | <i>45 439 579,90</i>                      | <i>53 765 720,35</i>                      |
| <i>Comptes de régularisation</i>                                      | <i>202 668 919,08</i>                     | <i>152 562 784,95</i>                     |
| <b>4. Comptes financiers</b>  | <b>137 367 940,32</b>                     | <b>185 075 723,42</b>                     |
| Placements à moins d'un an  | 134 720 000,00                            | 182 595 000,00                            |
| Banques et chèques postaux  | 625 960,30                                | 402 743,40                                |
| Caisses   | 2 021 980,02                              | 2 077 980,02                              |
| <b>TOTAL DE L'ACTIF</b>   | <b>642 320 323,68</b>                     | <b>680 452 350,48</b>                     |

| PASSIF   | Bilan de fin d'exercice au<br>31.12. 2003 | Bilan de fin d'exercice au<br>31.12. 2004 |
|--|---|---|
| <b>1. Capitaux permanents</b>                                  | <b>369 634 984,39</b>                     | <b>413 628 538,74</b>                     |
| <i>Réserve légale</i>  | <i>139 781 940,14</i>                     | <i>151 009 777,43</i>                     |
| <i>Report à nouveau</i>  | <i>80 567 905,71</i>                      | <i>81 033 622,77</i>                      |
| Excédent de financement - prestations en nature                | 79 618 861,41                             | 10 397 825,94                             |
| Excédent de financement - prestations espèces (art. 29.1c CAS) | 0,00                                      | 70 635 796,83                             |
| Excédent de financement - prestations espèces (art. 29.1b CAS) | 949 044,30                                | 0,00                                      |
| <i>Provisions pour pertes et charges</i>                       | <i>144 400 000,00</i>                     | <i>176 700 000,00</i>                     |
| <i>Emprunts et avances à plus d'un an</i>                      | <i>4 883 502,44</i>                       | <i>4 883 502,44</i>                       |
| <i>Dépôts et cautionnements</i>                                | <i>1 636,10</i>                           | <i>1 636,10</i>                           |
| <b>2. Tiers</b>  | <b>272 685 339,29</b>                     | <b>266 823 811,74</b>                     |
| <i>Tiers - créditeurs</i>                                      | <i>165 876 145,72</i>                     | <i>160 759 731,87</i>                     |
| Créditeurs - frais d'administration                            | 864 334,93                                | 257 389,15                                |
| Bénéficiaires de prestations en espèces                        | 13 641 202,33                             | 13 715 501,41                             |
| Bénéficiaires de prestations en nature                         | 13 071 498,86                             | 11 719 554,20                             |
| Fournisseurs de prestations en nature                          | 72 302 975,50                             | 65 410 412,56                             |
| Créditeurs - cotisations                                       | 65 996 134,10                             | 69 655 752,83                             |
| Créditeurs divers  | 0,00                                      | 1 121,72                                  |
| <i>Organes et personnel</i>                                    | <i>21 585,83</i>                          | <i>21 931,01</i>                          |
| <i>Etat et collectivités publiques</i>                         | <i>321 740,07</i>                         | <i>252 073,94</i>                         |
| <i>Organismes de sécurité sociale</i>                          | <i>92 760 367,82</i>                      | <i>78 725 585,05</i>                      |
| <i>Comptes de régularisation</i>                               | <i>13 705 499,85</i>                      | <i>27 064 489,87</i>                      |
| <b>3. Comptes financiers</b>                                   | <b>0,00</b>                               | <b>0,00</b>                               |
| <b>TOTAL DU PASSIF</b>   | <b>642 320 323,68</b>                     | <b>680 452 350,48</b>                     |

Tableau 4.5.2. - Assurance maladie maternité: Comptes d'exploitation 2003 et 2004 (en EUR)

| RECETTES  | 2003                    | 2004                    | Variation en %<br>2003/04 |
|---|-------------------------|-------------------------|---------------------------|
| <b>I. Cotisations</b>   | <b>827 606 838,13</b>   | <b>871 564 876,22</b>   | <b>5,3%</b>               |
| <i>Prestations en espèces</i>                                       | <i>140 144 427,78</i>   | <i>147 275 151,24</i>   | <i>5,1%</i>               |
| Cotisations PE (art. 29.1c CAS)                                     | 129 009 403,46          | 135 540 539,81          | 5,1%                      |
| Cotisations PE (art. 29.1b CAS)                                     | 11 135 024,32           | 11 734 611,43           | 5,4%                      |
| dont cotisations FOA <sup>1)</sup>                                  | 78 071,34               | 78 096,30               | 0,0%                      |
| <i>Soins de santé</i>   | <i>687 462 410,35</i>   | <i>724 289 724,98</i>   | <i>5,4%</i>               |
| Cotisations assurés actifs et autres                                | 561 095 044,67          | 593 293 932,86          | 5,7%                      |
| dont participation Etat   | 352 289,98              | 391 145,75              | 11,0%                     |
| dont cotisations FOA <sup>1)</sup>                                  | 1 965 634,27            | 1 968 699,85            | 0,2%                      |
| Cotisations assurés pensionnés                                      | 126 367 365,68          | 130 995 792,12          | 3,7%                      |
| <b>II. Cotisations forfaitaires Etat</b>                            | <b>419 101 274,50</b>   | <b>441 637 429,69</b>   | <b>5,4%</b>               |
| <i>Prestations en espèces</i>                                       | <i>15 571 391,54</i>    | <i>16 363 807,13</i>    | <i>5,1%</i>               |
| PE (art. 29.1c CAS)   | 14 334 373,23           | 15 060 059,28           | 5,1%                      |
| PE (art. 29.1b CAS)   | 1 237 018,31            | 1 303 747,85            | 5,4%                      |
| <i>Soins de santé</i>   | <i>403 529 882,96</i>   | <i>425 273 622,56</i>   | <i>5,4%</i>               |
| <b>III. Participation de tiers</b>                                  | <b>97 322 477,11</b>    | <b>105 074 570,36</b>   | <b>8,0%</b>               |
| <i>Frais d'administration</i>                                       | <i>6 431 253,97</i>     | <i>7 316 565,39</i>     | <i>13,8%</i>              |
| Frais d'administration: charge Etat                                 | 96 352,22               | 93 648,79               | -2,8%                     |
| Etat (congé politique)  | -                       | 12 554,88               | p.m.                      |
| Etat (frais non ventilés): maternité                                | 2 333 903,79            | 3 176 976,80            | 36,1%                     |
| Employeurs caisses d'entreprises et organismes                      | 4 000 997,96            | 4 033 384,92            | 0,8%                      |
| <i>Participation dans prestations (Etat)</i>                        | <i>90 891 223,14</i>    | <i>97 758 004,97</i>    | <i>7,6%</i>               |
| Prestations en espèces - maternité                                  | 68 420 371,04           | 74 320 712,66           | 8,6%                      |
| Prestations en nature - maternité                                   | 22 368 781,95           | 23 319 810,23           | 4,3%                      |
| Autres soins de santé   | 102 070,15              | 117 482,08              | 15,1%                     |
| <b>IV. Transferts</b>   | <b>6 366 922,25</b>     | <b>136 461 244,59</b>   | <b>2043,3%</b>            |
| Cotisations du régime contributif                                   | 433 807,11              | 502 556,76              | 15,8%                     |
| Forfaits optants belges   | -                       | 290 130,08              | p.m.                      |
| Pensions cédées   | 4 665 630,44            | 4 538 963,95            | -2,7%                     |
| Restitution de cotisations  | 1 267 484,70            | 1 129 593,80            | -10,9%                    |
| Transfert caisses de pension <sup>2)</sup>                          | -                       | 130 000 000,00          | p.m.                      |
| <b>V. Revenus sur immobilisations</b>                               | <b>424 372,10</b>       | <b>495 529,05</b>       | <b>16,8%</b>              |
| <b>VI. Produits divers, dont:</b>                                   | <b>9 674 856,40</b>     | <b>10 003 950,75</b>    | <b>3,4%</b>               |
| - abattement sur produits pharmaceutiques                           | 2 210 990,36            | 2 141 396,52            | -3,1%                     |
| <b>VII. Produits financiers</b>                                     | <b>4 974 916,98</b>     | <b>4 059 900,17</b>     | <b>-18,4%</b>             |
| <b>VIII. Prélèvement aux provisions pour prestations à liquider</b> | <b>123 200 000,00</b>   | <b>144 400 000,00</b>   | <b>17,2%</b>              |
| <b>IX. Recettes diverses</b>  | <b>88 378,92</b>        | <b>120 542,09</b>       | <b>36,4%</b>              |
| <b>TOTAL DES RECETTES COURANTES</b>                                 | <b>1 488 760 036,39</b> | <b>1 713 818 042,92</b> | <b>15,1%</b>              |
| <i>Prélèvement au fonds de roulement</i>                            | <i>403 973,58</i>       | <i>0,00</i>             | <i>p.m.</i>               |
| <i>Prélèvement à la réserve</i>                                     | <i>31 855 391,39</i>    | <i>72 622 083,71</i>    | <i>p.m.</i>               |
| - prestations en nature   | 9 164 124,37            | 69 221 035,47           | p.m.                      |
| - prestations en espèces (art. 29.1b CAS)                           | 2 640 215,80            | 3 401 048,24            | p.m.                      |
| - prestations en espèces (art. 29.1c CAS)                           | 20 051 051,22           | 0,00                    | p.m.                      |
| - maternité   | 0,00                    | 0,00                    | p.m.                      |
| <b>TOTAL DES RECETTES</b>   | <b>1 521 019 401,36</b> | <b>1 786 440 126,63</b> | <b>17,5%</b>              |

<sup>1)</sup> Fonds d'orientation pour l'agriculture.<sup>2)</sup> Concerne compensation déficit de la gestion prestations en espèces art. 29.1c (ouvriers).



Tableau 4.5.2. - Assurance maladie maternité: Comptes d'exploitation 2003 et 2004 (en EUR) (suite)

| DEPENSES  | 2003                    | 2004                    | Variation en %<br>2003/04 |
|---|-------------------------|-------------------------|---------------------------|
| <b>I. Frais d'administration</b>  | <b>49 538 546,55</b>    | <b>49 119 015,55</b>    | <b>-0,8%</b>              |
| Frais de personnel  | 29 156 685,27           | 30 546 328,10           | 4,8%                      |
| Achats de services  | 3 346 517,65            | 3 280 904,36            | -2,0%                     |
| Dépenses diverses et frais d'élections  | 5 388 036,70            | 3 175 171,88            | -41,1%                    |
| Frais du Centre Commun  | 11 647 306,93           | 12 116 611,21           | 4,0%                      |
| <b>II. Prestations en espèces</b>   | <b>221 976 233,87</b>   | <b>223 698 365,07</b>   | <b>0,8%</b>               |
| <i>Assurance maladie</i>  | <i>160 178 727,18</i>   | <i>156 538 542,35</i>   | <i>-2,3%</i>              |
| Indemnités pécuniaires brutes (art. 29.1c CAS)                                | 145 644 458,03          | 140 857 252,00          | -3,3%                     |
| Indemnités pécuniaires brutes (art. 29.1b CAS)                                | 14 534 269,15           | 15 681 290,35           | 7,9%                      |
| <i>Assurance maternité</i>  | <i>61 797 506,69</i>    | <i>67 159 822,72</i>    | <i>8,7%</i>               |
| <b>III. Prestations en nature</b>   | <b>1 076 481 975,39</b> | <b>1 175 356 761,93</b> | <b>9,2%</b>               |
| <i>Prestations assurance maladie</i>  | <i>1 050 030 349,41</i> | <i>1 148 322 582,38</i> | <i>9,4%</i>               |
| Prestations de soins de santé au Luxembourg                                   | 879 001 686,99          | 1 001 442 209,80        | 13,9%                     |
| Prestations de soins de santé à l'étranger                                    | 171 028 662,42          | 146 880 372,58          | -14,1%                    |
| <i>Indemnités funéraires</i>  | <i>4 082 844,03</i>     | <i>3 714 369,32</i>     | <i>-9,0%</i>              |
| <i>Prestations de maternité</i>   | <i>22 368 781,95</i>    | <i>23 319 810,23</i>    | <i>4,3%</i>               |
| Prestations de maternité au Luxembourg  | 16 174 406,32           | 18 069 543,49           | 11,7%                     |
| Prestations de maternité à l'étranger   | 6 194 375,63            | 5 250 266,74            | -15,2%                    |
| <b>IV. Transferts de cotisations (cotisations sur indemnités pécuniaires)</b> | <b>26 777 217,94</b>    | <b>26 797 149,37</b>    | <b>0,1%</b>               |
| Cotisations assurance maladie   | 9 304 820,68            | 9 251 691,78            | -0,6%                     |
| Cotisations assurance pension   | 17 472 397,26           | 17 545 457,59           | 0,4%                      |
| <b>V. Décharges et restitution de cotisations</b>                             | <b>1 557 171,23</b>     | <b>2 515 623,62</b>     | <b>61,6%</b>              |
| <b>VI. Frais de gestion du patrimoine</b>                                     | <b>143 947,04</b>       | <b>136 356,53</b>       | <b>-5,3%</b>              |
| <b>VII. Dotation aux provisions et amortissement</b>                          | <b>144 528 455,63</b>   | <b>176 836 958,08</b>   | <b>22,4%</b>              |
| dont provisions pour prestations à liquider                                   | 144 400 000,00          | 175 000 000,00          | 21,2%                     |
| <b>VIII. Quote-part Etat dans récupération</b>                                | <b>0,00</b>             | <b>0,00</b>             | <b>p.m.</b>               |
| <b>IX. Dépenses diverses</b>  | <b>15 853,71</b>        | <b>37 544,16</b>        | <b>136,8%</b>             |
| <b>TOTAL DES DEPENSES COURANTES</b>   | <b>1 521 019 401,36</b> | <b>1 654 497 774,31</b> | <b>8,8%</b>               |
| <i>Dotation à la réserve</i>  | <i>0,00</i>             | <i>11 227 837,29</i>    | <i>p.m.</i>               |
| <i>Excédent de l'exercice</i>   | <i>0,00</i>             | <i>120 714 515,03</i>   | <i>p.m.</i>               |
| - prestations en nature   | 0,00                    | 0,00                    | p.m.                      |
| - prestations en espèces (art. 29.1c CAS)                                     | 0,00                    | 120 714 515,03          | p.m.                      |
| - prestations en espèces (art. 29.1b CAS)                                     | 0,00                    | 0,00                    | p.m.                      |
| - maternité   | 0,00                    | 0,00                    | p.m.                      |
| <b>TOTAL DES DEPENSES</b>   | <b>1 521 019 401,36</b> | <b>1 786 440 126,63</b> | <b>17,5%</b>              |

## ANNEXES

## Annexe 1: Relations entre l'Union des Caisses de Maladie et les prestataires de soins de santé

Les relations entre l'Union des Caisses de Maladie (UCM) et les prestataires de soins de santé du secteur hospitalier et extra-hospitalier sont régies par le chapitre V du Code des Assurances Sociales (CAS). Certaines dispositions du chapitre V viennent d'être modifiées par la loi du 22 juillet 2003 (Mém. A 2003 N° 103, page 2257).

A) Les articles 61 et suivants du CAS déterminent les relations entre l'UCM et le secteur extra-hospitalier et prévoient la conclusion d'une convention avec les groupements professionnels, ou représentants d'organismes suivants:

- 1) les médecins;
- 2) les médecins-dentistes;
- 3) les infirmiers;
- 4) les kinésithérapeutes;
- 5) les psychomotriciens;
- 6) les sages-femmes;
- 7) les orthophonistes;
- 8) les laboratoires d'analyses médicales et de biologie clinique;
- 9) les établissements de cures thérapeutiques;
- 10) les établissements de rééducation et de réadaptation fonctionnelles;
- 11) les structures complémentaires et extra-complémentaires en psychiatrie;
- 12) les fournisseurs de prothèses orthopédiques, d'orthèses et d'épithèses;
- 13) les pharmaciens;
- 14) les opticiens;
- 15) la Croix Rouge Luxembourgeoise pour la transfusion sanguine, le conditionnement et la fourniture de sang humain et de ses dérivés;
- 16) les personnes s'occupant particulièrement du transport des malades ou accidentés.

Tableau 1a. - Relations entre l'UCM et les prestataires de soins de santé

|   | MEMORIAL                    | Entrée en vigueur   |
|---|-----------------------------|---------------------|
| <b>1 MEDECINS</b>   |                             |                     |
| Convention entre l'UCM et l'Association des Médecins et Médecins-dentistes - Convention pour les médecins   | Mém. A 1993 N° 100, p. 2065 | 01.01.1994          |
| Amendement à la convention  | Mém. A 1995 N° 88, p. 2056  | 01.06.1995          |
| Amendement à la convention  | Mém. A 1998 N° 58, p. 1004  | 01.08.1998          |
| Amendement à la convention  | Mém. A 2001 N° 169, p. 3734 | 01.01.2002          |
| Amendement à la convention  | Mém. A 2002 N° 98, p. 1972  | signé le 25.07.2002 |
| <b>2 MEDECINS-DENTISTES</b>   |                             |                     |
| Convention entre l'UCM et l'Association des Médecins et Médecins-dentistes - Convention pour les médecins-dentistes   | Mém. A 1993 N° 100, p. 2048 | 01.01.1994          |
| Amendement à la convention  | Mém. A 1995 N° 48, p. 1278  | 01.06.1995          |
| Amendement à la convention  | Mém. A 1998 N° 58, p. 1007  | 01.08.1998          |
| Amendement à la convention  | Mém. A 2001 N° 169, p. 3734 | 01.01.2002          |
| Amendement à la convention  | Mém. A 2002 N° 98, p. 1972  | signé le 25.07.2002 |
| <b>3 INFIRMIERS</b>   |                             |                     |
| Convention entre l'UCM et l'Association Nationale des Infirmiers Luxembourgeois   | Mém. A 1993 N° 100, p. 2026 | 01.01.1994          |
| Amendement à la convention  | Mém. A 1994 N° 54, p. 1048  | 01.07.1994          |
| Amendement à la convention  | Mém. A 1998 N° 58, p. 1002  | 01.08.1998          |
| Amendement à la convention entre l'UCM, l'Association Nationale des Infirmiers Luxembourgeois, et la Confédération Luxembourgeoise des Prestataires et Ententes dans le Domaine de Prévention, Aide et de Soins aux Personnes Dépendantes | Mém. A 1998 N° 117, p. 3060 | 01.01.1999          |
| Amendement à la convention  | Mém. A 2001 N° 31, p. 820   | 01.01.2001          |
| Amendement à la convention  | Mém. A 2001 N° 169, p. 3758 | 01.01.2002          |

Tableau 1a. - Relations entre l'UCM et les prestataires de soins de santé (suite)

|  | MEMORIAL                    | Entrée en vigueur |
|--|-----------------------------|-------------------|
| <b>4 KINESITHERAPEUTES</b>   |                             |                   |
| Convention entre l'UCM et l'Association des Kinésithérapeutes Diplômés   | Mém. A 1993 N° 100, p. 2033 | 01.01.1994        |
| Amendement à la convention   | Mém. A 1994 N° 35, p. 650   | 01.04.1994        |
| Amendement à la convention   | Mém. A 1994 N° 76, p. 1399  | 28.07.1994        |
| Amendement à la convention   | Mém. A 1998 N° 11, p. 174   | 01.03.1998        |
| Amendement à la convention   | Mém. A 1998 N° 117, p. 3063 | 01.01.1999        |
| Amendement à la convention   | Mém. A 2000 N° 116, p. 2687 | 01.09.2000        |
| Amendement à la convention   | Mém. A 2001 N° 169, p. 3737 | 01.01.2002        |
| <b>5 PSYCHOMOTRICIENS</b>  |                             |                   |
| Convention entre l'UCM et l'Association Luxembourgeoise des Psychomotriciens diplômés  | Mém. A 1993 N° 100, p. 2109 | 01.01.1994        |
| Amendement à la convention   | Mém. A 2001 N° 169, p. 3764 | 01.01.2002        |
| <b>6 SAGES-FEMMES</b>  |                             |                   |
| Convention entre l'UCM et l'Association Luxembourgeoise des Sages-femmes   | Mém. A 1993 N° 100, p. 2115 | 01.01.1994        |
| Amendement de la convention  | Mém. A 2001 N° 170, p. 3790 | 01.01.2002        |
| <b>7 ORTHOPHONISTES</b>  |                             |                   |
| Convention entre l'UCM et l'Association Luxembourgeoise des Orthophonistes   | Mém. A 1993 N° 100, p. 2089 | 01.01.1994        |
| Amendement à la convention   | Mém. A 2000 N° 116, p. 2684 | 01.09.2000        |
| Amendement à la convention   | Mém. A 2001 N° 169, p. 3748 | 01.01.2002        |
| <b>8 LABORATOIRES</b>  |                             |                   |
| Convention entre l'UCM et la Société Luxembourgeoise de Biologie Clinique  | Mém. A 1993 N° 100, p. 2039 | 01.01.1994        |
| Amendement à la convention   | Mém. A 1996 N° 58, p. 1806  | 01.09.1996        |
| <b>9 CENTRE THERMAL</b>  |                             |                   |
| Convention entre l'UCM et le Centre Thermal et de Santé de Mondorf-les-Bains   | Mém. A 1994 N° 61, p. 1134  | 30.04.1994        |
| Amendement à la convention   | Mém. A 1998 N° 79, p. 1581  | 01.01.1997        |
| <b>10 CENTRE DE REEDUCATION/HAMM</b>   |                             |                   |
| Convention entre l'UCM et le Centre de Rééducation et de Réadaptation fonctionnelles de Hamm   | Mém. A 1994 N° 31 p. 591    | 01.02.1994        |
| Amendement à la convention   | Mém. A 2001 N°169, p. 3775  | 01.01.2002        |
| <b>11 EGSP</b>   |                             |                   |
| Convention entre l'UCM et l'Entente des Gestionnaires des Structures Complémentaires et Extra-Hospitalières en Psychiatrie a.s.b.l.  | Mém. A 2000 N° 27, p. 673   | 01.01.2000        |
| <b>12 ORTHOPEDISTES</b>  |                             |                   |
| Convention entre l'UCM et l'Association des Maîtres Orthopédistes-Bandagistes et la Fédération des Patrons Bottiers-Orthopédistes du Grand-Duché de Luxembourg   | Mém. A 1993 N° 100, p. 2094 | 01.01.1994        |
| Amendement à la convention   | Mém. A 2001 N° 31, p. 818   | 13.12.2000        |
| Amendement à la convention   | Mém. A 2001 N° 169, p. 3774 | 01.01.2002        |
| Amendement à la convention   | Mém. A 2002 N° 94, p. 1915  | 01.09.2002        |
| Convention conclue en date du 20 octobre 2004 entre l'UCM et l'Association des Maîtres Orthopédistes-Bandagistes et la Fédération des Patrons Bottiers-Orthopédistes du Grand-Duché de Luxembourg conclue en exécution de l'article 61 et suivants du Code des assurances sociales | Mém. A 2004 N° 213, p. 3814 | 01.01.2005        |
| <b>13 PHARMACIENS</b>  |                             |                   |
| Convention entre l'UCM et les Syndicat des Pharmaciens Luxembourgeois  | Mém. A 1993 N° 100, p. 2100 | 01.01.1994        |
| Amendement de la Convention  | Mém. A 2002 N° 20, p. 298   | 01.01.2002        |
| <b>14 OPTICIENS</b>  |                             |                   |
| Convention entre l'UCM et la Fédération des Patrons Opticiens du Grand-Duché de Luxembourg   | Mém. A 1993 N° 100, p. 2085 | 01.01.1994        |
| Amendement à la convention   | Mém. A 2001 N° 169, p. 3776 | 01.01.2002        |
| Amendement de la convention  | Mém. A 2002 N° 152, p. 3703 | 01.01.2003        |
| <b>15 CROIX ROUGE</b>  |                             |                   |
| Convention entre l'UCM et la Croix Rouge Luxembourgeoise   | Mém. A 1994 N° 31, p. 587   | 01.02.1994        |
| <b>16 AIR RESCUE</b>   |                             |                   |
| Convention entre l'UCM et l'a.s.b.l. "Luxembourg Air Rescue" concernant le transport de malades par hélicoptère sanitaire.   | Mém. A 2001 N° 58, p. 1154  | 21.03.2001        |
| Amendement à la convention   | Mém. A 2001 N° 169, p. 3760 | 01.01.2002        |
| Amendement à la convention   | Mém. B 2004 N° 55, p. 918   | 01.07.2004        |

B) Les articles 74 et suivants du CAS déterminent les relations entre l'UCM et le secteur hospitalier.  
L'article 75 du CAS prévoit la conclusion d'une convention avec le ou les groupements des hôpitaux.

Tableau 1b. - Relations entre l'UCM et les groupements des hôpitaux

|   | MEMORIAL                  | Entrée en vigueur |
|---|---------------------------|-------------------|
| <b>ENTENTE DES HÔPITAUX LUXEMBOURGEOIS</b>                      |                           |                   |
| Convention entre l'UCM et l'Entente des Hôpitaux Luxembourgeois | Mém. A 1996 N° 17, p. 759 | 01.01.1995        |

Tableau 2. - Protocoles d'accord concernant la fixation de la valeur de la lettre-clé <sup>1)</sup>

|   | MEMORIAL                    | Entrée en vigueur | Valeur de la lettre-clé |
|---|-----------------------------|-------------------|-------------------------|
| <b>MEDECINS</b>   |                             |                   |                         |
| Protocoles d'accord signés en exécution de l'article 68 de la convention du 13 décembre 1993, conclue entre l'Association des Médecins et Médecins-dentistes du Grand-Duché de Luxembourg et l'UCM, portant |                             |                   |                         |
| fixation de la valeur de la lettre-clé pour l'exercice 1994   | Mém. A 1994 N° 4, p. 71     | 01.02.1994        | 105,48                  |
| fixation de la valeur de la lettre-clé pour l'exercice 1995   | Mém. A 1995 N° 48, p. 1283  | 01.06.1995        | 108,75                  |
| fixation de la valeur de la lettre-clé pour l'exercice 1996   | Mém. A 1995 N° 103, p. 2599 | 01.01.1996        | 109,94                  |
| fixation de la valeur de la lettre-clé pour l'exercice 1997   | Mém. A 1997 N° 4, p. 45     | 01.01.1997        | 113,46                  |
| la valeur de la lettre-clé est restée inchangée pour l'exercice 1998  |                             |                   | 113,46                  |
| fixation de la valeur de la lettre-clé pour l'exercice 1999   | Mém. A 1998 N° 117, p. 3075 | 01.01.1999        | 115,44                  |
| la valeur de la lettre-clé est restée inchangée pour l'exercice 2000  |                             |                   | 115,44                  |
| fixation de la valeur de la lettre-clé pour l'exercice 2001   | Mém. A 2000 N° 144, p. 3374 | 01.01.2001        | 117,24                  |
| rectificatif  | Mém. A 2001 N° 19, p. 708   |                   |                         |
| fixation de la valeur de la lettre-clé pour la période du 1 septembre au 31 décembre 2001 (en application de la sentence arbitrale du CSAS du 27 juin 2001)   | Mém. A 2001 N° 104, p. 2044 | 01.09.2001        | 118,05                  |
| fixation de la valeur de la lettre-clé pour l'exercice 2002   | Mém. A 2001 N° 163, p. 3470 | 01.01.2002        | 2,9933                  |
| fixation de la valeur de la lettre-clé pour l'exercice 2003   | Mém. A 2003 N° 121, p. 2508 | 01.09.2003        | 3,2610                  |
| adaptation des tarifs de la nomenclature des actes et services des médecins à partir du 1er janvier 2005  | Mém. B 2005 N° 4, p. 24     | 01.01.2005        | 3,2776                  |
| <b>MEDECINS-DENTISTES</b>   |                             |                   |                         |
| Protocoles d'accord signés en exécution de l'article 68 de la convention du 13 décembre 1993, conclue entre l'Association des Médecins et Médecins-dentistes du Grand-Duché de Luxembourg et l'UCM, portant |                             |                   |                         |
| fixation de la valeur de la lettre-clé pour l'exercice 1994   | Mém. A 1994 N° 4, p. 72     | 01.02.1994        | 109,26                  |
| fixation de la valeur de la lettre-clé pour l'exercice 1995   | Mém. A 1995 N° 48, p. 1278  | 01.06.1995        | 114,88                  |
| fixation de la valeur de la lettre-clé pour l'exercice 1996   | Mém. A 1996 N° 103, p. 2640 | 01.01.1996        | 116,86                  |
| fixation de la valeur de la lettre-clé pour l'exercice 1997   | Mém. A 1997 N° 4, p. 40     | 01.01.1997        | 120,95                  |
| fixation de la valeur de la lettre-clé pour l'exercice 1998   | Mém. A 1998 N° 58, p. 996   | 01.07.1998        | 124,98                  |
| fixation de la valeur de la lettre-clé pour l'exercice 1999   | Mém. A 1998 N° 117, p. 3124 | 01.01.1999        | 126,74                  |
| la valeur de la lettre-clé est restée inchangée pour l'exercice 2000  |                             |                   | 126,74                  |
| fixation de la valeur de la lettre-clé pour l'exercice 2001   | Mém. A 2000 N° 144, p. 3426 | 01.01.2001        | 130,14                  |
| rectificatif  | Mém. A 2001 N° 19, p. 710   |                   |                         |
| fixation de la valeur de la lettre-clé pour la période du 1 septembre au 31 décembre 2001 (en application de la sentence arbitrale du CSAS du 27 juin 2001)   | Mém. A 2001 N° 104, p. 2100 | 01.09.2001        | 133,50                  |
| fixation de la valeur de la lettre-clé pour l'exercice 2002   | Mém. A 2001 N° 164, p. 3562 | 01.01.2002        | 3,4400                  |
| fixation de la valeur de la lettre-clé pour l'exercice 2003   | Mém. A 2003 N° 121, p. 2564 | 01.09.2003        | 3,7174                  |
| adaptation des tarifs de la nomenclature des actes et services des médecins-dentistes à partir du 1er janvier 2005  | Mém. B 2005 N° 4, p. 88     | 01.01.2005        | 3,7462                  |

<sup>1)</sup> Remarque: A partir de 2003 la valeur lettre-clé est adaptée aux variations de l'échelle mobile des salaires. (Loi du 22 juillet 2003 modifiant le chapitre V "Relations avec les prestataires de soins" du livre I<sup>er</sup> du CAS, Mém. A 2003 N° 103, page 2257).

Tableau 2. - **Protocoles d'accord concernant la fixation de la valeur de la lettre-clé <sup>1)</sup>** (suite)

|  | MEMORIAL                    | Entrée en vigueur | Valeur de la lettre-clé |
|--|-----------------------------|-------------------|-------------------------|
| <b>INFIRMIERS</b>  |                             |                   |                         |
| Protocoles d'accord signés en exécution de l'article 31 de la convention du 13 décembre 1993, conclue entre l'Association Nationale des Infirmiers Luxembourgeois et l'UCM, portant  |                             |                   |                         |
| fixation de la valeur de la lettre-clé pour l'exercice 1994  | Mém. A 1994 N° 4, p. 73     | 01.02.1994        | 64,67                   |
| fixation de la valeur de la lettre-clé pour l'exercice 1995  | Mém. A 1994 N° 121, p. 2852 | 01.01.1995        | 66,42                   |
| la valeur de la lettre-clé est restée inchangée pour l'exercice 1996   |                             |                   | 66,42                   |
| fixation de la valeur de la lettre-clé pour l'exercice 1997  | Mém. A 1997 N° 4, p. 89     | 01.01.1997        | 67,66                   |
| la valeur de la lettre-clé est restée inchangée pour l'exercice 1998   |                             |                   | 67,66                   |
| Protocole d'accord signé en exécution de l'article 31 de la convention du 13 décembre 1993, conclue entre l'union des caisses de maladie, l'association nationale des infirmiers luxembourgeois et la confédération luxembourgeoise des prestataires et ententes dans le domaine d'aide et de soins aux personnes dépendantes, portant fixation de la valeur de la lettre-clé pour l'exercice 1999 | Mém. A 1998 N° 117, p. 3066 | 01.01.1999        | 69,83                   |
| la valeur de la lettre-clé est restée inchangée pour l'exercice 2000   |                             |                   | 69,83                   |
| fixation de la valeur de la lettre-clé pour l'exercice 2001  | Mém. A 2000 N° 143, p. 3366 | 01.01.2001        | 166,07                  |
| fixation de la valeur de la lettre-clé pour l'exercice 2002  | Mém. A 2001 N° 164, p. 3555 | 01.01.2002        | 4,1168                  |
| fixation de la valeur de la lettre-clé pour l'exercice 2003  | Mém. A 2003 N° 5, p. 77     | 01.01.2003        | 4,1168                  |
| fixation de la valeur de la lettre-clé pour les exercices 2005 et 2006   | Mém. A 2005, N°21, p. 427   | 01.01.2005        | 4,0984                  |
| <b>CONFEDERATION LUXEMBOURGEOISE DES PRESTATAIRES ET ENTENTES DANS LE DOMAINE DE LA PREVENTION, D'AIDE ET DE SOINS AUX PERSONNES DEPENDANTES</b>   |                             |                   |                         |
| Protocole d'accord signé entre l'UCM et la Confédération luxembourgeoise des prestataires et ententes dans le domaine de la prévention, d'aide et de soins aux personnes dépendantes   |                             |                   |                         |
| fixation de la valeur monétaire pour l'exercice 2001   | Mém. A 2001 N° 7, p. 512    | 01.01.2001        | 1 360                   |
| fixation de la valeur monétaire pour l'exercice 2002   | Mém. A 2001 N° 170, p. 3811 | 01.01.2002        | 34,50                   |
| fixation de la valeur monétaire pour l'exercice 2003   | Mém. A 2003 N° 151, p. 3103 | 01.01.2003        | 35,80                   |
| fixation de la valeur monétaire pour l'exercice 2004   | Mém. A 2003 N° 195, p. 4082 | 01.01.2004        | 35,82                   |
| fixation de la valeur monétaire pour l'exercice 2005   | Mém. A 2005 N° 31, p. 612   | 01.01.2005        | 37,80                   |
| <b>KINESITHERAPEUTES</b>   |                             |                   |                         |
| Protocoles d'accord signés en exécution de l'article 32 de la convention du 13 décembre 1993, conclue entre l'Association Luxembourgeoise des Kinésithérapeutes et l'UCM, portant  |                             |                   |                         |
| fixation de la valeur de la lettre-clé pour l'exercice 1994  | Mém. A 1994 N° 4, p. 74     | 01.02.1994        | 99,92                   |
| fixation de la valeur de la lettre-clé pour l'exercice 1995  | Mém. A 1994 N° 121, p. 2846 | 01.01.1995        | 102,63                  |
| fixation de la valeur de la lettre-clé pour l'exercice 1996  | Mém. A 1995 N° 103, p. 2648 | 01.01.1996        | 105,54                  |
| fixation de la valeur de la lettre-clé pour l'exercice 1997  | Mém. A 1997 N° 4, p. 111    | 01.01.1997        | 108,55                  |
| fixation de la valeur de la lettre-clé pour l'exercice 1998  | Mém. A 1998 N° 11, p. 175   | 01.01.1998        | 108,55                  |
| fixation de la valeur de la lettre-clé pour l'exercice 1999  | Mém. A 1999 N° 117, p. 3069 | 01.01.1999        | 110,29                  |
| la valeur de la lettre-clé est restée inchangée pour l'exercice 2000   |                             |                   | 110,29                  |
| portant fixation de la valeur de la lettre-clé pour l'exercice 2001  | Mém. B 2000 N° 57, p.1030   | 01.01.2001        | 113,98                  |
| fixation de la valeur de la lettre-clé pour l'exercice 2002  | Mém. A 2001 N° 164, p. 3559 | 01.01.2002        | 2,9244                  |
| fixation de la valeur de la lettre-clé pour l'exercice 2003  | Mém. A 2003 N° 5, p. 80     | 01.01.2003        | 3,0501                  |
| <b>PSYCHOMOTRICIENS</b>  |                             |                   |                         |
| Protocoles d'accord signés en exécution de l'article 32 de la convention du 13 décembre 1993, conclue entre l'Association Luxembourgeoise des Psychomotriciens Diplômés et l'UCM, portant  |                             |                   |                         |
| fixation de la valeur de la lettre-clé pour l'exercice 1994  | Mém. A 1994 N° 4, p. 75     | 01.02.1994        | 78,27                   |
| fixation de la valeur de la lettre-clé pour l'exercice 1995  | Mém. A 1994 N° 121, p. 2842 | 01.01.1995        | 80,39                   |
| fixation de la valeur de la lettre-clé pour l'exercice 1996  | Mém. A 1995 N° 103, p. 2646 | 01.01.1996        | 81,87                   |
| fixation de la valeur de la lettre-clé pour l'exercice 1997  | Mém. A 1997 N° 4, p. 115    | 01.01.1997        | 85,02                   |
| fixation de la valeur de la lettre-clé pour l'exercice 1998  | Mém. A 1998 N° 11, p. 176   | 01.01.1998        | 85,02                   |
| fixation de la valeur de la lettre-clé pour l'exercice 1999  | Mém. A 1998 N° 117, p. 3071 | 01.01.1999        | 86,38                   |
| la valeur de la lettre-clé est restée inchangée pour l'exercice 2000   |                             |                   | 86,38                   |
| fixation de la valeur de la lettre-clé pour l'exercice 2001  | Mém. B 2000 N° 57, p. 1033  | 01.01.2000        | 88,74                   |
| fixation de la valeur de la lettre-clé pour l'exercice 2002  | Mém. A 2001 N° 164, p. 3558 | 01.01.2002        | 2,2769                  |
| fixation de la valeur de la lettre-clé pour l'exercice 2003  | Mém. A 2003 N° 5, p. 83     | 01.01.2003        | 2,3907                  |

<sup>1)</sup> Remarque: A partir de 2003 la valeur lettre-clé est adaptée aux variations de l'échelle mobile des salaires. (Loi du 22 juillet 2003 modifiant le chapitre V "Relations avec les prestataires de soins" du livre I<sup>er</sup> du CAS, Mém. A 2003 N° 103, page 2257).

Tableau 2. - **Protocoles d'accord concernant la fixation de la valeur de la lettre-clé <sup>1)</sup>** (suite)

|  | MEMORIAL                    | Entrée en vigueur | Valeur de la lettre-clé |
|--|-----------------------------|-------------------|-------------------------|
| <b>SAGES-FEMMES</b>  |                             |                   |                         |
| Protocoles d'accord signés en exécution de l'article 27 de la convention du 13 décembre 1993, conclue entre l'Association Luxembourgeoise des Sages-femmes et l'UCM, portant   |                             |                   |                         |
| fixation de la valeur de la lettre-clé pour l'exercice 1994  | Mém. A 1994 N° 4, p. 76     | 01.02.1994        | 100                     |
| fixation de la valeur de la lettre-clé pour l'exercice 1995  | Mém. A 1994 N° 121, p. 2850 | 01.01.1995        | 103                     |
| la valeur de la lettre-clé est restée inchangée pour l'exercice 1996   |                             |                   | 103                     |
| fixation de la valeur de la lettre-clé pour l'exercice 1997  | Mém. A 1997 N° 4, p. 116    | 01.01.1997        | 104,93                  |
| fixation de la valeur de la lettre-clé pour l'exercice 1998  | Mém. A 1998 N° 11, p. 177   | 01.01.1998        | 104,93                  |
| fixation de la valeur de la lettre-clé pour l'exercice 1999  | Mém. A 1998 N° 117, p. 3073 | 01.01.1999        | 108,30                  |
| la valeur de la lettre-clé est restée inchangée pour l'exercice 2000   |                             |                   | 108,30                  |
| fixation de la valeur de la lettre-clé pour l'exercice 2001  | Mém. B. 2000 N° 57, p. 1028 | 01.01.2001        | 112,56                  |
| fixation de la valeur de la lettre-clé pour l'exercice 2002  | Mém. A 2001 N° 164, p. 3532 | 01.01.2002        | 2,9006                  |
| fixation de la valeur de la lettre-clé pour l'exercice 2003  | Mém. A 2002 N° 164, p. 3852 | 01.01.2003        | 3,0456                  |
| la valeur de la lettre-clé reste inchangée pour les exercices 2005 et 2006   | Mém. A 2005, N° 3, p. 23    |                   | 3,0456                  |
| <b>ORTHOPHONISTES</b>  |                             |                   |                         |
| Protocoles d'accord signés en exécution de l'article 26 de la convention du 13 décembre 1993, conclue entre l'Association Luxembourgeoise des Orthophonistes et l'UCM, portant   |                             |                   |                         |
| fixation de la valeur de la lettre-clé pour l'exercice 1994  | Mém. A 1994 N° 4, p. 75     | 01.02.1994        | 261,56                  |
| fixation de la valeur de la lettre-clé pour l'exercice 1995  | Mém. A 1994 N° 121, p. 2844 | 01.01.1995        | 268,05                  |
| fixation de la valeur de la lettre-clé pour l'exercice 1996  | Mém. A 1995 N° 103, p. 2647 | 01.01.1996        | 272,98                  |
| fixation de la valeur de la lettre-clé pour l'exercice 1997  | Mém. A 1997 N° 4, p. 113    | 01.01.1997        | 283,49                  |
| fixation de la valeur de la lettre-clé pour l'exercice 1998  | Mém. A 1998 N° 11, p. 176   | 01.01.1998        | 283,49                  |
| la valeur de la lettre-clé est restée inchangée pour l'exercice 2000   |                             |                   | 288,03                  |
| la valeur de la lettre-clé est restée inchangée pour l'exercice 2001   |                             |                   | 288,03                  |
| fixation de la valeur de la lettre-clé pour l'exercice 2002  | Mém. A 2001 N° 164, p. 3530 | 01.01.2002        | 7,4222                  |
| fixation de la valeur de la lettre-clé pour l'exercice 2003  | Mém. A 2003 N° 5, p. 76     | 01.01.2003        | 7,7933                  |
| la valeur de la lettre-clé reste inchangée pour les exercices 2005 et 2006   | Mém. A 2005, N° 3, p. 23    |                   | 7,7933                  |
| <b>LABORATOIRES</b>  |                             |                   |                         |
| Protocoles d'accord signés en exécution de l'article 31 de la convention du 13 décembre 1993, conclue entre la Société Luxembourgeoise de Biologie Clinique et l'UCM, portant  |                             |                   |                         |
| fixation de la valeur de la lettre-clé pour l'exercice 1994  | Mém. A 1994 N° 4, p. 73     | 01.02.1994        | 4,8849                  |
| la valeur de la lettre-clé est restée inchangée pour l'exercice 1995   |                             |                   | 4,8849                  |
| la valeur de la lettre-clé est restée inchangée pour l'exercice 1996   |                             |                   | 4,8849                  |
| fixation de la valeur de la lettre-clé pour l'exercice 1997  | Mém. A 1997 N° 4, p. 90     | 01.01.1997        | 4,9762                  |
| fixation de la valeur de la lettre-clé pour l'exercice 1998  | Mém. A 1998 N° 11, p. 175   | 01.01.1998        | 4,9762                  |
| la valeur de la lettre-clé est restée inchangée pour l'exercice 1999   |                             |                   | 4,9762                  |
| la valeur de la lettre-clé est restée inchangée pour l'exercice 2000   |                             |                   | 4,9762                  |
| la valeur de la lettre-clé est restée inchangée pour l'exercice 2001   |                             |                   | 4,9762                  |
| fixation de la valeur de la lettre-clé pour l'exercice 2002  | Mém. A 2001 N° 164, p. 3533 | 01.01.2002        | 0,1110                  |
| fixation de la valeur de la lettre-clé pour l'exercice 2004  | Mém. A 2003 N° 180, p. 3618 | 01.01.2004        | 0,4411                  |
| <b>ORTHOPEDISTES</b>   |                             |                   |                         |
| Protocoles d'accord signés en exécution de l'article 33 de la convention du 13 décembre 1993 conclue entre l'Association des Maîtres Orthopédistes-Bandagistes établis au Luxembourg et la Fédération des Patrons Bottiers du Grand-Duché de Luxembourg d'une part, et l'UCM d'autre part, portant |                             |                   |                         |
| fixation des tarifs pour les prothèses, orthèses et épithèses pour l'exercice 1995   | Mém. A 1994 N° 121, p. 2855 | 01.01.1995        | 45,21                   |
| fixation des tarifs pour les prothèses, orthèses et épithèses pour l'exercice 1996   | Mém. A 1995 N° 103, p. 2651 | 01.01.1996        | 44,81                   |
| fixation des tarifs pour les prothèses, orthèses et épithèses pour l'exercice 1997   | Mém. A 1997 N° 4, p. 117    | 01.01.1997        | 45,93                   |
| fixation des tarifs pour les prothèses, orthèses et épithèses pour l'exercice 1998   | Mém. A 1998 N° 11, p. 177   | 01.01.1998        | 45,93                   |
| la valeur de la lettre-clé est restée inchangée pour l'exercice 1999   |                             |                   | 45,93                   |
| la valeur de la lettre-clé est restée inchangée pour l'exercice 2000   |                             |                   | 45,93                   |
| fixation des tarifs pour les prothèses, orthèses et épithèses pour l'exercice 2001   | Mém. A 2000 N° 145, p. 3434 | 01.01.2001        | 46,86                   |
| fixation des tarifs pour les prothèses, orthèses et épithèses pour l'exercice 2002   | Mém. A 2002 N° 25, p. 388   | 01.01.2002        | 1,1616                  |
| fixation de certains tarifs au 01.09.2002  | Mém. A 2002 N° 94, p. 1916  | 01.09.2002        |                         |
| fixation de certains tarifs au 01.06.2004  | Mém. A 2004 N° 174, p. 2594 | 01.06.2004        |                         |
| fixation de la valeur de la lettre-clé pour 2005   | Mém. A.2004 N° 213, p. 3830 | 01.01.2005        | 1,2586                  |

<sup>1)</sup> Remarque: A partir de 2003 la valeur lettre-clé est adaptée aux variations de l'échelle mobile des salaires. (Loi du 22 juillet 2003 modifiant le chapitre V "Relations avec les prestataires de soins" du livre I<sup>er</sup> du CAS, Mém. A 2003 N° 103, page 2257).

Tableau 3. - Protocoles d'accord concernant la fixation des tarifs

|   | MEMORIAL                    | Entrée en vigueur                      |
|---|-----------------------------|--|
| <b>CENTRE THERMAL</b>   |                             |  |
| Protocoles d'accord signés entre l'UCM et le Centre Thermal et de Santé de Mondorf-les-Bains, portant fixation des tarifs pour les exercices 1995, 1996 et 1997   | Mém. A 1997 N° 51, p. 651   | 01.01.1995<br>01.01.1996<br>01.01.1997 |
| fixation des tarifs pour l'exercice 1998  | Mém. A 1998 N° 79, p.1579   | 01.01.1998                             |
| les tarifs restent inchangés pour l'exercice 1999   |                             |  |
| adaptation des tarifs pour l'exercice 2000  | Mém. A 2000 N° 26, p. 659   | 01.01.2000                             |
| adaptation des tarifs pour l'exercice 2001  | Mém. A 2001 N° 76, p.1562   | 01.01.2001                             |
| adaptation des tarifs pour l'exercice 2002  | Mém. A 2002 N° 19, p. 292   | 01.01.2002                             |
| adaptation des tarifs pour l'exercice 2003  | Mém. A 2003 N° 37, p. 607   | 01.01.2003                             |
| adaptation des tarifs pour l'exercice 2005  | Mém. A 2005, N° 39, p. 698  | 01.03.2005                             |
| <b>CENTRE DE REEDUCATION/HAMM</b>   |                             |  |
| Protocoles d'accord signés en exécution de la convention conclue entre le Centre de Rééducation et de Réadaptation fonctionnelles de Hamm et l'UCM, portant   |                             |  |
| fixation des tarifs des actes et services pour l'exercice 1995  | Mém. A 1995 N° 33, p. 947   | 01.01.1995                             |
| adaptation des tarifs des actes et services pour l'exercice 1995  | Mém. A 1995 N° 91, p. 2172  | 01.07.1995                             |
| les tarifs restent inchangés pour l'exercice 1996   |                             |  |
| les tarifs restent inchangés pour l'exercice 1997   |                             |  |
| les tarifs restent inchangés pour l'exercice 1998   |                             |  |
| adaptation des tarifs des actes et services pour l'exercice 1999  | Mém. A 1999 N° 52, p. 1292  | 01.02.1999                             |
| adaptation des tarifs des actes et services   | Mém. A 2000 N° 27, p. 680   | 01.11.1999                             |
| adaptation des tarifs et actes et services pour l'exercice 2001   | Mém. A 2001 N° 58, p.1157   | 01.01.2001                             |
| adaptation des tarifs et actes et services pour l'exercice 2002   | Mém. A 2002 N° 24, p. 380   | 01.01.2001                             |
| <b>EGSP</b>   |                             |  |
| Protocole d'accord signé en exécution de l'article 12 de la convention du 4 février 2000, conclue entre l'Entente des gestionnaires des structures complémentaires et extra-hospitalières en psychiatrie a.s.b.l. et l'UCM, portant |                             |  |
| fixation des tarifs pour l'exercice 2000  | Mém. A 2000 N° 27, p. 673   | 01.01.2000                             |
| les tarifs sont restés inchangés pour l'exercice 2001   |                             |  |
| fixation des tarifs pour l'exercice 2002  | Mém. A 2002 N° 24, p. 383   | 01.01.2002                             |
| <b>CROIX ROUGE</b>  |                             |  |
| Protocoles d'accord signés en exécution de l'article 14 de la convention du 1er février 1994, conclue entre la Croix-Rouge Luxembourgeoise et l'UCM, portant  |                             |  |
| fixation des tarifs pour l'exercice 1994  | Mém. A 1994 N° 79, p. 589   | 01.01.1994                             |
| les tarifs restent inchangés pour l'exercice 1995   |                             |  |
| les tarifs restent inchangés pour l'exercice 1996   |                             |  |
| les tarifs restent inchangés pour l'exercice 1997   |                             |  |
| les tarifs restent inchangés pour l'exercice 1998   |                             |  |
| adaptation des tarifs pour l'exercice 1999  | Mém. A 1999 N° 21, p. 589   | 01.01.1999                             |
| adaptation des tarifs pour l'exercice 2000  | Mém. A 2000 N° 27, p. 671   | 01.01.2000                             |
| les tarifs sont restés inchangés pour l'exercice 2001   |                             |  |
| adaptation des tarifs pour l'exercice 2002  | Mém. A 2002 N° 24, p. 381   | 01.01.2002                             |
| adaptation des tarifs à partir du 1er octobre 2004  | Mém. A 2004 N° 184, p. 2776 | 01.10.2004                             |
| <b>LUXEMBOURG AIR RESCUE</b>  |                             |  |
| Fixation des tarifs concernant le transport des malades par hélicoptère de secours  | Mém. A 1993 N° 100, p. 2046 | 01.01.1994                             |
| adaptation des tarifs   | Mém. A 1994 N° 92, p. 1751  | 01.08.1994                             |
| les tarifs restent inchangés à partir de 1994   |                             |  |
| nouvelle fixation des tarifs à partir de 2001   | Mém. A 2001 N° 58, p.1154   | 01.01.2001                             |

## Annexe 2: Les programmes de médecine préventive

Les programmes de médecine préventive sont élaborés par la Direction de la Santé en collaboration avec l'UCM.

Pour autant qu'il s'agit d'une organisation commune, les modalités de réalisation et de financement du programme font l'objet d'une convention entre le ministre ayant dans ses attributions la santé et l'UCM (Art. 17. § 3 du Code des Assurances sociales).

| Les programmes de vaccination   | MEMORIAL                    | Entrée en vigueur |
|---|-----------------------------|-------------------|
| Convention conclue entre l'Etat du Grand-Duché de Luxembourg et l'Union des Caisses de Maladie portant institution d'un programme de vaccination contre l'hépatite B                              | Mém. A 2001 N° 170, p. 3799 | 01.01.1996        |
| Convention conclue entre l'Etat du Grand-Duché de Luxembourg et l'Union des Caisses de Maladie portant institution d'un programme de vaccination contre la méningite à Méningocoque C             | Mém. A 2001 N° 170, p. 3802 | 26.09.2001        |
| Convention conclue entre l'Etat du Grand-Duché de Luxembourg et l'Union des Caisses de Maladie portant institution d'un programme de vaccination de certaines personnes à risque contre la grippe | Mém. A 2001 N° 170, p. 3804 | 01.04.2001        |

| Les programmes de mammographie   | MEMORIAL                    | Entrée en vigueur |
|--|-----------------------------|-------------------|
| Début du programme de mammographie   |                             | 01.05.1992        |
| Convention conclue entre le Ministère de la Santé et l'UCM   |                             | 01.09.1996        |
| Convention conclue entre l'Etat du Grand-Duché de Luxembourg et l'Union des Caisses de Maladie portant institution d'un programme permanent de dépistage précoce du cancer du sein par mammographie  | Mém. A 2001 N° 170, p. 3806 | 01.02.2001        |
| Convention conclue entre l'Etat du Grand-Duché de Luxembourg et l'Union des Caisses de Maladie portant organisation d'un programme permanent de dépistage précoce du Cancer du sein par Mammographie | Mém. A 2003 N° 167, p. 3295 | 01.12.2003        |



## Annexe 3: Les statuts de l'Union des Caisses de Maladie

Les statuts règlent les relations de l'assurance maladie avec les personnes bénéficiant de l'assurance maladie maternité et fixent notamment les modalités, conditions et taux de prise en charge des actes, services et fournitures.

Ils sont établis et modifiés par l'assemblée générale de l'Union des caisses de maladie sur proposition du conseil d'administration et approuvés par le Ministre de la Sécurité sociale sur avis de l'Inspection Générale de la Sécurité Sociale. Normalement les statuts sont modifiés deux fois par année, lors de l'assemblée générale qui se tient en été pour approuver le décompte annuel et lors de l'assemblée générale qui se tient en fin d'année et qui arrête le budget pour l'exercice suivant.

| STATUTS   | MEMORIAL                           |
|---|------------------------------------|
| Statuts de l'UCM approuvés par arrêté ministériel du 19 janvier 1994  | Mém. A 1994 N° 4, p. 42            |
| Modification des statuts de l'UCM, telle que adoptée par l'assemblée générale de l'UCM en sa séance du 13 juillet 1994 et approuvée par arrêté ministériel du 11 août 1994                | Mém. A 1994 N° 77, p. 1402         |
| <i>Texte coordonné des statuts de l'UCM</i>   | <i>Mém. A 1994 N° 79, p. 1420</i>  |
| Modifications des statuts de l'UCM approuvées par arrêté ministériel du 22 décembre 1994  | Mém. A 1994 N° 123, p. 2950        |
| <i>Texte coordonné des statuts de l'UCM</i>   | <i>Mém. A 1994 N° 123, p. 2989</i> |
| Modifications adoptées par l'assemblée générale du 12 juillet 1995  | Mém. A 1995 N° 71, p. 1780         |
| Modifications des statuts votées à l'assemblée générale du 16 novembre  | Mém. A 1995 N° 103, p. 2718        |
| <i>Refixation du taux de cotisation</i>   | <i>Mém. A 1995 N° 103, p. 2720</i> |
| Modification des statuts décidée en date du 10 juillet 1996 par l'assemblée générale de l'UCM et approuvée par arrêté ministériel du 2 août 1996  | Mém. A 1996 N° 58, p. 1790         |
| <i>Refixation du taux de cotisation</i>   | <i>Mém. A 1996 N° 96, p. 2934</i>  |
| Modification des statuts adoptée par l'assemblée générale de l'UCM en date du 15 novembre 1996 et approuvée par arrêté ministériel du 27 décembre 1996                                    | Mém. A 1996 N° 96, p. 2934         |
| <i>Décision en date du 15 novembre 1996 par l'assemblée générale de compléter l'alinéa 1 de l'article 39 des statuts de l'UCM en relation avec les actes médico-dentaires</i>             | <i>Mém. A 1997 N° 12, p. 659</i>   |
| Modifications des statuts de l'UCM adoptées par l'assemblée générale en date du 9 juillet 1997 et approuvées par arrêté ministériel du 24 juillet 1997                                    | Mém. A 1997 N° 64, p. 1986         |
| <i>Statuts de l'UCM - Rectificatif</i>  | <i>Mém. A 1997 N° 72, p. 2334</i>  |
| Modifications des statuts de l'UCM adoptées par l'assemblée générale de l'UCM en date du 12 novembre 1997   | Mém. A 1997 N° 100, p. 3240        |
| Modifications des statuts adoptées par l'assemblée générale de l'UCM en date du 8 juillet 1998  | Mém. A 1998 N° 85, p. 1856         |
| Modifications des statuts de l'UCM décidées par l'assemblée générale du 10 novembre 1998 et approuvées par l'arrêté ministériel du 10 décembre 1998                                       | Mém. A 1998 N° 117, p. 3048        |
| <i>Entérinement des décisions provisoires du conseil d'administration</i>   | <i>Mém. A 1999 N° 121, p. 2190</i> |
| <i>Refixation du taux de cotisation</i>   | <i>Mém. A 1999 N° 146, p. 2643</i> |
| Modifications des statuts de l'UCM, décidées par l'assemblée générale du 10 novembre 1999 et approuvées par arrêté ministériel du 8 décembre 1999   | Mém. A 1999 N° 153, p. 2977        |
| Modification des statuts de l'UCM décidée par le conseil d'administration de l'UCM en date du 5 avril 2000  | Mém. A 2000 N° 38, p. 926          |
| Modification des statuts de l'UCM décidée par l'assemblée générale de l'UCM en date du 12 juillet 2000 et approuvée par arrêté ministériel du 8 août 2000                                 | Mém. A 2000 N° 82, p. 1933         |
| <i>Décision en relation avec les vaccins (ATC J07) et les immunoglobulines spécifiques contre l'hépatite A, prise par le conseil d'administration de l'UCM en date du 11 octobre 2000</i> | <i>Mém. B 2000 N° 47, p. 903</i>   |
| Modifications des statuts de l'UCM décidées par l'assemblée générale du 15 novembre 2000  | Mém. B 2000 N° 56, p. 1021         |
| <i>Décision en relation avec la liste N°1 de l'annexe D des statuts, prise par le conseil d'administration de l'UCM en date du 14 février 2001</i>  | <i>Mém. B 2001 N° 21, p. 498</i>   |
| Modifications des statuts de l'UCM décidées par l'assemblée générale du 12 juillet 2001   | Mém. A 2001 N° 104, p. 2107        |
| Modifications des statuts de l'UCM décidées par l'assemblée générale du 15 novembre 2001  | Mém. A 2001 N° 168, p. 3622        |
| Modifications des statuts de l'UCM décidées par l'assemblée générale de l'UCM en date du 10 juillet 2002 et approuvées par arrêté ministériel du 6 août 2002                              | Mém. A 2002 N° 103, p. 2294        |
| Modifications des statuts de l'UCM décidées par l'assemblée générale en date du 15 novembre 2002 et approuvées par arrêté ministériel du 19 décembre 2002.                                | Mém. A 2002 N° 163, p. 3808        |
| <i>Décision en relation avec le fichier B2 de l'annexe A des statuts, prise par le conseil d'administration de l'UCM en date du 1er juillet 2003.</i>                                     | <i>Mém. B 2003 N° 36, p. 474</i>   |
| Modifications des statuts de l'UCM décidées par l'assemblée générale de l'UCM en date du 11 juillet 2003 et approuvées par arrêté ministériel du 18 août 2003.                            | Mém. A 2003 N° 123, p. 2584        |
| Modifications des statuts de l'UCM décidées par l'assemblée générale de l'UCM en date du 14 novembre 2003 et approuvées par arrêté ministériel du 18 décembre 2003                        | Mém. A 2003 N° 194, p. 4058        |
| Modifications des statuts de l'UCM décidées par l'assemblée générale de l'UCM en date du 14 juillet 2004 et approuvées par arrêté ministériel du 24 août 2004                             | Mém. A 2004 N° 160, p. 2414        |
| Modifications des statuts de l'UCM décidées par l'assemblée générale de l'UCM en date du 9 novembre 2004 et approuvées par arrêté ministériel du 17 décembre 2004                         | Mém. A 2005 N° 2, p. 4             |



# ASSURANCE DEPENDANCE



# 1. Introduction

## 1.1. Le droit aux prestations

La loi du 19 juin 1998 portant introduction d'une assurance dépendance a reconnu la dépendance comme un nouveau risque de la sécurité sociale au même titre que la maladie, l'accident de travail, l'invalidité et la vieillesse. L'assurance dépendance a pour objet de compenser les frais générés par le besoin d'assistance d'une tierce personne pour effectuer les actes essentiels de la vie.

### 1.1.1. Les personnes protégées

Le législateur n'a pas défini de champ d'application personnel spécifique pour l'assurance dépendance mais a calqué le bénéfice de l'assurance dépendance sur celui de l'assurance maladie.

On se référera dès lors utilement au chapitre de l'assurance maladie pour la consultation des données portant sur l'évolution du nombre de personnes protégées.

Les cotisations sont dues non seulement sur les revenus professionnels mais également sur ceux du patrimoine.

Les cotisations sont perçues par le Centre commun de la sécurité sociale et par l'Administration des contributions directes.

Le prélèvement de la contribution dépendance par l'Administration des contributions directes concerne :

- les revenus du patrimoine ;
- les revenus nets résultant de pensions ou de rentes au sens de l'article 96 de la loi concernant l'impôt sur le revenu à l'exception des pensions personnelles ou de survie servies en vertu du Livre III du Code des assurances sociales et de la législation et de la réglementation sur les pensions d'un régime statutaire.

### 1.1.2. La définition du risque

L'assurance dépendance couvre le risque de dépendance. La dépendance est définie comme l'état d'une personne qui par suite de maladie physique, mentale ou psychique ou d'une déficience de même nature a un besoin important et régulier d'assistance d'une tierce personne pour les actes essentiels de la vie.

Les actes essentiels de la vie comprennent :

- 1) dans le domaine de l'hygiène corporelle : se laver, assurer son hygiène buccale, soigner sa peau et ses téguments, éliminer ;
- 2) dans le domaine de la nutrition : la préparation en vue de l'absorption d'une alimentation adaptée et l'assistance pour l'absorption de cette alimentation ;
- 3) dans le domaine de la mobilité : exécuter le transfert et les changements de position, s'habiller et se déshabiller, se déplacer, se tenir dans une posture adaptée, monter et descendre les escaliers, sortir du logement et y rentrer.

L'assistance d'une tierce personne consiste à soutenir et à motiver la personne dépendante, à effectuer en tout ou en partie à sa place les actes essentiels de la vie ou à surveiller ou à instruire la personne dépendante en vue de permettre l'exécution autonome de ces actes (article 348 du CAS).

Pour être couvert par l'assurance dépendance, le besoin d'aides et de soins doit être important et régulier.

Il doit représenter au moins trois heures et demie par semaine.

En outre, l'état de dépendance doit suivant toute probabilité dépasser six mois ou être irréversible (article 349).

## 1.2. L'organisation de l'assurance dépendance

L'organisation de l'assurance dépendance s'articule autour de deux organes : l'Union des Caisses de Maladie et la Cellule d'Evaluation et d'Orientation.

### 1.2.1. L'Union des Caisses de Maladie

En matière d'assurance dépendance, les attributions de l'Union des Caisses de Maladie sont nombreuses :

- A l'égard des bénéficiaires, l'UCM prend les décisions individuelles concernant l'existence de l'état de dépendance, l'attribution, la réduction, la suppression des différentes prestations ainsi que leur liquidation ;
- A l'égard des prestataires (établissements et réseaux d'aides et de soins), l'UCM est chargée de la prise en charge des prestations en nature, de la conclusion des contrats d'aides et de soins ainsi que de la négociation de la valeur monétaire ;
- A l'égard des fournisseurs d'appareils, l'UCM est chargée de la conclusion des contrats de prestations de service pour la mise à disposition d'appareils ;
- L'UCM assure la gestion financière et comptable de l'assurance dépendance et administre le patrimoine.

### 1.2.2. La Cellule d'Evaluation et d'Orientation

La Cellule d'Evaluation et d'Orientation (CEO) est un service public placé sous l'autorité du ministre ayant dans ses attributions la Sécurité sociale et rattaché à l'Inspection Générale de la Sécurité Sociale (article 386 al.1 du CAS).

Les missions de la Cellule d'Evaluation et d'Orientation sont définies à l'article 385 du CAS.

La Cellule d'Evaluation et d'Orientation a pour mission :

- 1) de constater l'état de dépendance tel qu'il est défini aux articles 348 et 349 et de déterminer les aides et soins conformément à l'article 350 ;
- 2) d'émettre les avis concernant l'attribution des prestations au sens des articles 353, 354 et 359, des fournitures prévues à l'article 356 et des mesures prévues à l'article 367 ;
- 3) de proposer, le cas échéant, les mesures de rééducation et de réadaptation ;
- 4) de proposer le maintien à domicile ou l'admission en établissement d'aides et de soins ;
- 5) de déterminer un plan de prise en charge à l'attention du réseau assurant la coordination des aides et des soins autour de la personne dans le cadre du maintien à domicile ou à l'attention de l'établissement d'aides et de soins ;
- 6) de classer les personnes dépendantes pour l'entrée en établissement suivant les critères d'urgence faisant référence à la fois à l'état de la personne dépendante et aux possibilités de prise en charge de l'entourage ;
- 7) de centraliser les données sur l'offre en établissement ou en centre de jour ou de nuit ;
- 8) de conseiller l'organisme chargé de la gestion de l'assurance dépendance et les ministères chargés du financement des infrastructures et de l'agrément des services et établissements d'aides et de soins à la mise en place d'une infrastructure adaptée aux besoins de la population dépendante, de qualité et économiquement efficace. A cet effet, elle établit tous les ans un rapport ;
- 9) d'informer et de conseiller les personnes protégées, les médecins et les professionnels des aides et des soins en matière de prévention de la dépendance et de prise en charge des personnes dépendantes.

### 1.2.3. La compétence liée

Les décisions sont prises par l'UCM, sur avis motivé de la CEO.

L'article 385, alinéa 2 du CAS dispose : les avis de Cellule d'Evaluation et d'Orientation à portée individuelle pris dans le cadre des attributions prévues aux numéros 1) et 2) (du premier alinéa de l'article 385) s'imposent à l'égard de l'organisme chargé de la gestion de l'assurance dépendance.

L'UCM a compétence liée avec la CEO. La décision notifiée par l'UCM ne peut donc pas s'écarter, dans son contenu, de l'avis émis par la CEO. L'UCM est ainsi tenue à la transcription fidèle des prestations fixées dans le plan de prise en charge.

### 1.2.4. Organigramme des prestations de l'assurance dépendance

Graphique 1. - Organigramme des prestations de l'assurance dépendance au Grand-Duché de Luxembourg - situation en juin 2005

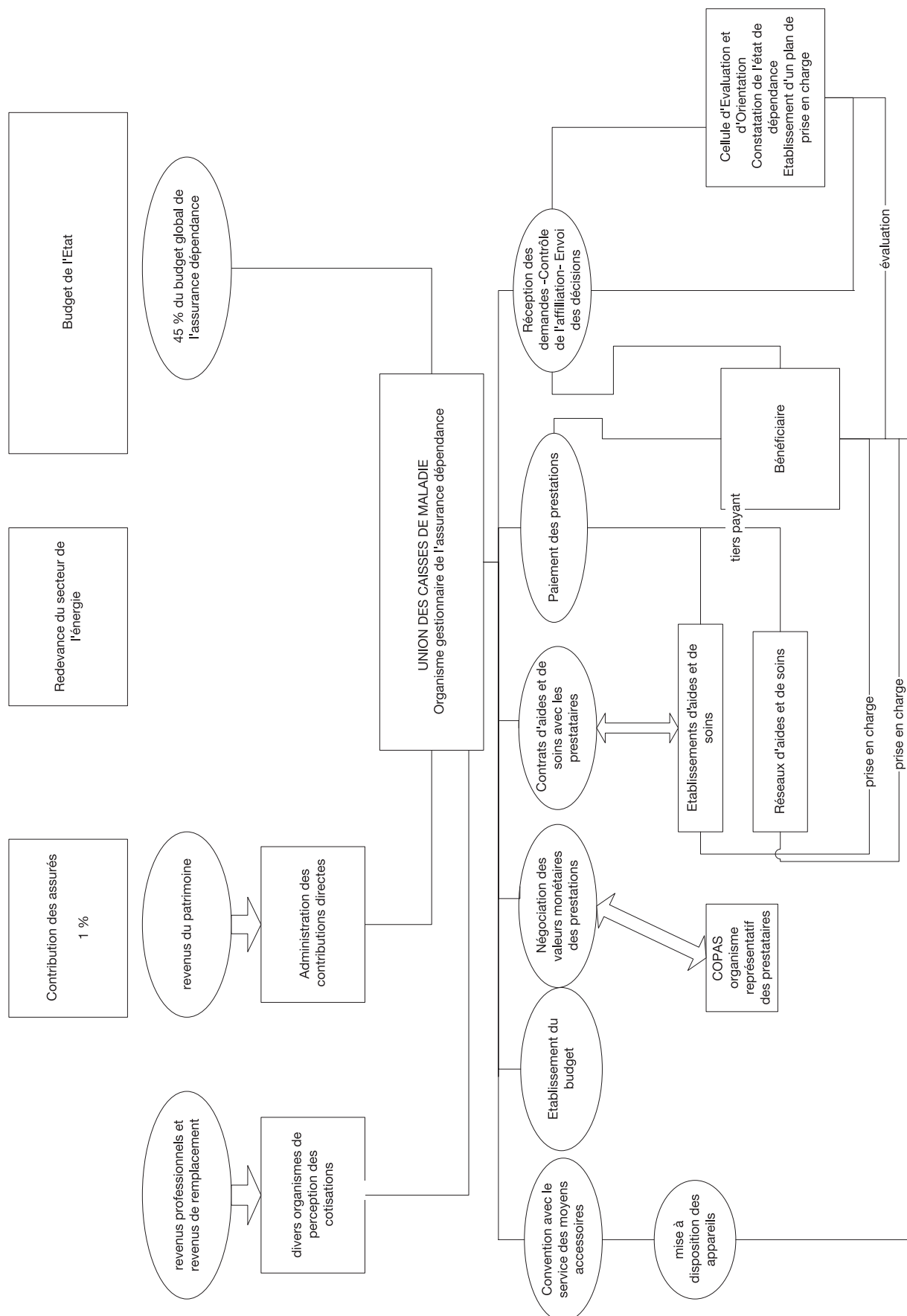

## 2. Les prestations

### 2.1. Les demandes de prestations

#### 2.1.1. L'ensemble des demandes

On peut classer les demandes de prestations en trois groupes :

- le premier groupe comprend celles qui émanent de personnes demandant les prestations pour la première fois (premières demandes);
- dans le second groupe, on trouve les bénéficiaires de prestations qui, en raison d'un changement dans l'état de dépendance demandent une nouvelle évaluation de leur situation (demandes de réévaluation) ;
- le dernier groupe est celui des bénéficiaires de prestations qui demandent une modification de la répartition entre prestations en nature et prestations en espèces (demandes de modification du plan de partage) ;

Dans les deux premiers groupes, on établit une distinction entre l'établissement et le domicile. Pour le dernier groupe, cette distinction est inutile car la démarche du partage concerne uniquement le domicile.

On notera qu'il est question dans ce paragraphe, des demandes de prestations, quelle qu'en soit l'issue. Dans le paragraphe consacré aux décisions, on distinguera les décisions positives et négatives.

Les tableaux reprennent l'ensemble des demandes, y compris celles qui donneront lieu à un classement sans suite ou à un refus administratif.

Dans l'ensemble, on constate une certaine stabilisation de l'entrée des demandes depuis 2003.

Quelques éléments doivent être relevés :

- Le nombre de demandes à domicile représente 2 fois le nombre de demandes en établissement.
- Le nombre de premières demandes à domicile représente 2,5 fois le nombre de premières demandes en établissement.
- Le nombre de demandes de réévaluation en établissement est à peu près équivalent à celui des demandes en provenance du domicile.
- Sur l'ensemble, 2 623 personnes disposant d'un plan de prise en charge à domicile sont entrées en établissement.

**Tableau 1. - Les demandes de prestations reçues par l'assurance dépendance depuis le vote de la loi**

|              | Première demande pour l'ensemble des prestations (établissement) |              | Première demande pour l'ensemble des prestations (domicile) |              | Demande de réévaluation (établissement) |              | Demande de réévaluation (domicile) |              | Réévaluation suite à un transfert du domicile en établissement |              | Réévaluation suite à un retour à domicile après séjour en établissement |              | Modification du partage prestations en nature/espèces |              | Total         |              |
|--------------|--|--------------|---|--------------|---|--------------|------------------------------------|--------------|--|--------------|---|--------------|---|--------------|---------------|--------------|
|              | Nombre   | En %         | Nombre  | En %         | Nombre                                  | En %         | Nombre                             | En %         | Nombre   | En %         | Nombre  | En %         | Nombre  | En %         | Nombre        | En %         |
| Avant 2000   | 4 713  | 53,3         | 7 957   | 36,4         | 671                                     | 20,7         | 164                                | 5,1          | 269  | 10,3         | 24  | 2,5          | 74  | 2,9          | 13 872        | 32,0         |
| 2001         | 788  | 8,9          | 2 803   | 12,8         | 339                                     | 10,5         | 318                                | 9,9          | 283  | 10,8         | 14  | 1,5          | 194   | 7,5          | 4 739         | 10,9         |
| 2002         | 686  | 7,8          | 2 988   | 13,7         | 561                                     | 17,3         | 683                                | 21,3         | 343  | 13,1         | 50  | 5,2          | 436   | 16,9         | 5 747         | 13,3         |
| 2003         | 1 064  | 12,0         | 3 149   | 14,4         | 800                                     | 24,7         | 803                                | 25,0         | 660  | 25,2         | 293   | 30,6         | 529   | 20,5         | 7 298         | 16,9         |
| 2004         | 1 030  | 11,6         | 3 320   | 15,2         | 556                                     | 17,2         | 729                                | 22,7         | 698  | 26,6         | 362   | 37,9         | 867   | 33,7         | 7 562         | 17,5         |
| 2005         | 558  | 6,3          | 1 640   | 7,5          | 307                                     | 9,5          | 509                                | 15,9         | 370  | 14,1         | 213   | 22,3         | 474   | 18,4         | 4 071         | 9,4          |
| <b>TOTAL</b> | <b>8 839</b>   | <b>100,0</b> | <b>21 857</b>   | <b>100,0</b> | <b>3 234</b>                            | <b>100,0</b> | <b>3 206</b>                       | <b>100,0</b> | <b>2 623</b>   | <b>100,0</b> | <b>956</b>  | <b>100,0</b> | <b>2 574</b>  | <b>100,0</b> | <b>43 289</b> | <b>100,0</b> |



### 2.1.2. Les demandes en provenance d'affiliés ne résidant pas au Luxembourg

Il convient de rappeler que toutes les personnes assurées dans le cadre de l'assurance maladie au Grand-Duché de Luxembourg sont également assurées à l'assurance dépendance.

Entre le 30 juin 2004 et le 30 juin 2005, l'assurance dépendance a été saisie de 126 demandes émanant de personnes affiliées à la sécurité sociale luxembourgeoise et résidant à l'étranger dans un domicile privé.

Comme le montre le tableau 2, il s'agit essentiellement de personnes résidant en Allemagne (42,1%). Les demandes émanant de personnes résidant en France arrivent en seconde position (30,2%).

Pour les demandes en provenance de l'Allemagne, l'évaluation de la dépendance est réalisée par les différentes caisses de maladie. Un accord avec les instances locales compétentes a été trouvé pour l'évaluation des demandes en provenance de la Belgique, de l'Espagne, du Portugal et de l'Italie. Le plan de prise en charge est établi par la Cellule d'Evaluation et d'Orientation sur base des évaluations communiquées par les instances locales. Aucun accord n'est encore intervenu pour les personnes résidant en France. Ces personnes se déplacent au Luxembourg et sont évaluées par la Cellule d'Evaluation et d'Orientation.

Par ailleurs, toutes les personnes qui le souhaitent peuvent être évaluées par la CEO au Grand-Duché de Luxembourg.

On notera que pour les ressortissants de l'Union Européenne, les prestations en nature sont servies par le pays de résidence du demandeur, à charge du pays où la personne est affiliée. Les prestations en espèces sont payées directement à la personne par le pays dans lequel elle est affiliée. Il n'y a pas de prestation mixte (nature/ espèces).

**Tableau 2. - Les demandes en provenance de l'étranger: répartition par pays de résidence du demandeur (reçues entre le 30 juin 2004 et le 30 juin 2005)**

| Pays de résidence du demandeur | Maintien à domicile |               |
|--------------------------------|---------------------|---------------|
|                                | Nombre              | En % du total |
| Allemagne                      | 53                  | 42,1          |
| Belgique                       | 31                  | 24,6          |
| France                         | 38                  | 30,2          |
| Espagne                        | 0                   |               |
| Italie                         | 0                   |               |
| Portugal                       | 4                   | 3,1           |
| Autriche                       | 0                   |               |
| <b>TOTAL</b>                   | <b>126</b>          | <b>100,0</b>  |

### 2.1.3. Les décisions

5 840 décisions ont été prises entre le 30 juin 2004 et le 30 juin 2005.

60% de ces décisions répondent à des premières demandes, 24% à des demandes de réévaluation et près de 16% à des demandes de changement de partage.

La part la plus importante des décisions prises concerne des personnes vivant à domicile.

Les décisions de refus représentent 12,4% des décisions, soit une légère augmentation par rapport à juin 2004 où elles représentaient 11,6%.

Les décisions octroyant des prestations forfaitaires pour décès avant évaluation représentent quant à elles 11,1% de l'ensemble des décisions.

Tableau 3. - Les décisions prises entre le 30 juin 2004 et le 30 juin 2005: répartition par type de demande

|  | Décisions                |              |                      |              |                       |              |              |              |
|--|--------------------------|--------------|----------------------|--------------|-----------------------|--------------|--------------|--------------|
|  | Prestations forfaitaires |              | Prestations refusées |              | Prestations accordées |              | Total        |              |
|  | Nombre                   | En %         | Nombre               | En %         | Nombre                | En %         | Nombre       | En %         |
| Première demande                         | 483                      | 74,4         | 701                  | 96,7         | 2 342                 | 52,4         | 3 526        | 60,4         |
| Demande de réévaluation                  | 166                      | 25,6         | 24                   | 3,3          | 1 213                 | 27,2         | 1 403        | 24,0         |
| Demande de changement de plan de partage |                          |              |                      |              | 911                   | 20,4         | 911          | 15,6         |
| <b>TOTAL</b>                             | <b>649</b>               | <b>100,0</b> | <b>725</b>           | <b>100,0</b> | <b>4 466</b>          | <b>100,0</b> | <b>5 840</b> | <b>100,0</b> |

Tableau 4. - Les décisions prises entre le 30 juin 2004 et le 30 juin 2005: répartition par âge du demandeur

| Groupes d'âge | Décisions                |              |                      |              |                       |              |              |              |
|---------------|--------------------------|--------------|----------------------|--------------|-----------------------|--------------|--------------|--------------|
|               | Prestations forfaitaires |              | Prestations refusées |              | Prestations accordées |              | Total        |              |
|               | Nombre                   | En %         | Nombre               | En %         | Nombre                | En %         | Nombre       | En %         |
| 0-9           |                          |              | 19                   | 2,6          | 109                   | 2,4          | 128          | 2,2          |
| 10-19         | 1                        | 0,1          | 11                   | 1,5          | 113                   | 2,5          | 125          | 2,1          |
| 20-29         | 1                        | 0,1          | 10                   | 1,4          | 45                    | 1,0          | 56           | 1,0          |
| 30-39         | 5                        | 0,8          | 23                   | 3,2          | 68                    | 1,5          | 96           | 1,6          |
| 40-49         | 10                       | 1,5          | 32                   | 4,4          | 115                   | 2,6          | 157          | 2,7          |
| 50-59         | 32                       | 4,9          | 60                   | 8,3          | 189                   | 4,2          | 281          | 4,8          |
| 60-69         | 61                       | 9,4          | 78                   | 10,8         | 316                   | 7,1          | 455          | 7,8          |
| 70-79         | 188                      | 29,0         | 215                  | 29,7         | 1 114                 | 24,9         | 1 517        | 26,0         |
| 80-89         | 243                      | 37,4         | 239                  | 33,0         | 1 684                 | 37,7         | 2 164        | 37,0         |
| 90-99         | 102                      | 15,7         | 36                   | 5,0          | 699                   | 15,6         | 837          | 14,3         |
| 100 et plus   | 6                        | 0,9          | 2                    | 0,3          | 14                    | 0,3          | 22           | 0,4          |
| <b>TOTAL</b>  | <b>649</b>               | <b>100,0</b> | <b>725</b>           | <b>100,0</b> | <b>4 466</b>          | <b>100,0</b> | <b>5 840</b> | <b>100,0</b> |

Tableau 5. - Les décisions prises entre le 30 juin 2004 et le 30 juin 2005: répartition par sexe du demandeur

|              | Décisions                |              |                      |              |                       |              |              |              |
|--------------|--------------------------|--------------|----------------------|--------------|-----------------------|--------------|--------------|--------------|
|              | Prestations forfaitaires |              | Prestations refusées |              | Prestations accordées |              | Total        |              |
|              | Nombre                   | En %         | Nombre               | En %         | Nombre                | En %         | Nombre       | En %         |
| Hommes       | 288                      | 44,4         | 217                  | 29,9         | 1 493                 | 33,4         | 1 998        | 34,2         |
| Femmes       | 361                      | 55,6         | 508                  | 70,1         | 2 973                 | 66,6         | 3 842        | 65,8         |
| <b>TOTAL</b> | <b>649</b>               | <b>100,0</b> | <b>725</b>           | <b>100,0</b> | <b>4 466</b>          | <b>100,0</b> | <b>5 840</b> | <b>100,0</b> |

Tableau 6. - Les décisions prises entre le 30 juin 2004 et le 30 juin 2005: répartition par lieu de séjour du demandeur

|               | Décisions                |              |                      |              |                       |              |              |              |
|---------------|--------------------------|--------------|----------------------|--------------|-----------------------|--------------|--------------|--------------|
|               | Prestations forfaitaires |              | Prestations refusées |              | Prestations accordées |              | Total        |              |
|               | Nombre                   | En %         | Nombre               | En %         | Nombre                | En %         | Nombre       | En %         |
| Etablissement | 204                      | 31,4         | 66                   | 9,1          | 926                   | 20,7         | 1 196        | 20,5         |
| Domicile      | 445                      | 68,6         | 659                  | 90,9         | 3 540                 | 79,3         | 4 644        | 79,5         |
| <b>TOTAL</b>  | <b>649</b>               | <b>100,0</b> | <b>725</b>           | <b>100,0</b> | <b>4 466</b>          | <b>100,0</b> | <b>5 840</b> | <b>100,0</b> |

## 2.2. Les prestations requises

Les données de ce chapitre se rapportent aux bénéficiaires de prestations à la date du 30 juin 2005. Il s'agit de personnes **dépendantes** au sens de la loi du 19 juin 1998. Elles présentent un besoin d'assistance d'une tierce personne pour les actes essentiels de la vie représentant un minimum de 3,5 heures par semaine.

Il est important de préciser que ces chiffres rendent compte d'une situation instantanée et non d'une situation dynamique. Ils concernent les personnes qui, à la date de la rédaction du présent chapitre, détiennent une décision de l'Union des Caisses de Maladie. Chaque personne s'y retrouve une seule fois avec sa dernière décision.

Par ailleurs, ces données ne concernent pas les personnes pour lesquelles une décision a été prise, et qui sont décédées avant le 30 juin 2005. Il ne peut être question de comparer ces données instantanées avec des moyennes calculées annuellement ou mensuellement.

Enfin, ces chiffres présentent les prestations requises, c'est-à-dire les prestations auxquelles **la personne dépendante peut prétendre**. Il ne s'agit pas des aides et soins que la personne reçoit, ni ceux qui sont facturés et payés mais les aides et soins que la Cellule d'Evaluation et d'Orientation a estimé nécessaires pour les personnes concernées.

Ceci doit cependant être quelque peu nuancé: avant 2005, lorsque la personne à domicile renonçait aux prestations en nature, les activités de soutien n'étaient pas saisies dans la décision tout en étant requises pour la personne. On peut donc dire qu'avant cette date, la présentation du *requis* était incomplète dans certains cas. Cette remarque est importante car elle limite la portée de certaines comparaisons qui vont être faites par la suite, notamment en matière d'évolution des activités de soutien.

Par ailleurs, les limites des comparaisons ne tiennent pas uniquement à cette opération. Il est nécessaire, par honnêteté intellectuelle, de signaler également d'autres sources de biais.

Sans trop s'étendre sur le sujet, on dira quelques mots sur le mode de détermination des aides et soins requis. La procédure d'évaluation et de détermination des prestations requises s'est modifiée au fil des années, principalement avec l'objectif de combler les retards constatés dans les travaux de la Cellule d'Evaluation et d'Orientation.

En ce qui concerne l'évaluation de base, on a d'abord assisté à une restructuration du contenu et à une modification du vocabulaire utilisé dans les questions, de façon à le rapprocher des termes du relevé des aides et soins. Il en résulte que le questionnaire utilisé actuellement est proche des termes du relevé, proche du vocabulaire utilisé dans les descriptions des actes mais très éloigné du langage courant.

En outre, lorsque le médecin-conseil estime que l'évaluation de base est superflue, principalement lorsqu'il constate que la personne n'est pas dépendante, il transmet directement le dossier au référent pour qu'il détermine les aides et soins requis sur base de la seule évaluation médicale.

Enfin, les déterminations en cas de réévaluation sont dans un certain nombre de cas réalisées sur base d'une évaluation établie par le prestataire d'aides et de soins.

En ce qui concerne la détermination des aides et soins requis, on peut relever également des modifications dans la procédure. La procédure prévue initialement consistait en une détermination en équipe multidisciplinaire. Cette procédure a été, durant plusieurs mois, remplacée par une détermination établie par l'évaluateur seul afin d'accélérer les travaux. Par la suite, la CEO en est revenue à une détermination en équipe de trois professionnels de disciplines différentes.

Actuellement, la détermination est réalisée par un infirmier, référent du dossier, sur base d'une démarche de soins comportant une synthèse des données de l'évaluation médicale et de l'évaluation de base, une définition d'objectifs et l'établissement d'un plan de soins. La détermination est revue par le médecin-conseil avec l'infirmier-référent.

Enfin, le relevé des aides et soins a été revu au 1er janvier 2004, de façon à le rendre plus conforme aux actes essentiels de la vie cités dans la loi et aussi à actualiser les différents coefficients de qualification. Cette dernière modification a eu une influence sur le coût des actes mais n'a pas influencé les prestations requises. En revanche, il est possible que la modification du relevé des aides et soins ait eu une incidence sur les aides et soins requis mais les données mises à disposition pour la réalisation de ce rapport permettent difficilement de vérifier cette hypothèse.

Le rapport de cette année présentera, parallèlement aux prestations requises, un chapitre sur les prestations dispensées.

Cet ajout permettra au lecteur d'avoir une vue plus complète et plus objective sur le fonctionnement de l'assurance dépendance.

Il importe cependant de signaler que les données sur les prestations dispensées portent sur une période s'étendant du 1<sup>er</sup> janvier au 31 décembre. Elles ne peuvent dès lors pas être comparées aux données du chapitre sur les prestations requises qui se rapportent à juin 2005.

### 2.2.1. La population concernée: les bénéficiaires de prestations au 30 juin 2005

Les bénéficiaires de prestations au 30 juin 2005 sont au nombre de 7 943. Parmi ces personnes, 5 127 (64,5%) vivent à domicile et 2 816 (35,5%) dans un établissement d'aides et de soins. Dans l'ensemble des bénéficiaires, la proportion de personnes bénéficiaires de prestations à domicile augmente d'année en année. En 2004, elle représentait 1,6 fois le nombre de bénéficiaires en établissement. En 2005, elle représente 1,8 fois le nombre de bénéficiaires en établissement.

#### 2.2.1.1. Les bénéficiaires de prestations de l'assurance dépendance au 30 juin 2005

Les tableaux de ce paragraphe présentent l'ensemble des bénéficiaires de l'assurance dépendance sous l'angle de trois grandes caractéristiques: l'âge, le sexe et le lieu de séjour.

##### 2.2.1.1.1. L'âge et le sexe

Le groupe des bénéficiaires de l'assurance dépendance est constitué d'une majorité de femmes. Dans l'ensemble, on peut dire que les femmes représentent 2,1 fois le nombre d'hommes. Au 30 juin 2005, elles représentent 68,2% de l'ensemble des bénéficiaires.

Tableau 7. - Répartition des bénéficiaires de l'assurance dépendance par groupe d'âge et par sexe

| Groupes d'âge | Hommes       |              | Femmes       |              | Total        |              |
|---------------|--------------|--------------|--------------|--------------|--------------|--------------|
|               | Nombre       | En %         | Nombre       | En %         | Nombre       | En %         |
| 0- 18         | 291          | 11,5         | 193          | 3,6          | 484          | 6,1          |
| 19- 39        | 192          | 7,6          | 168          | 3,1          | 360          | 4,5          |
| 40- 59        | 371          | 14,7         | 356          | 6,6          | 727          | 9,2          |
| 60- 69        | 311          | 12,3         | 371          | 6,9          | 682          | 8,6          |
| 70- 79        | 625          | 24,7         | 1 193        | 22,0         | 1 818        | 22,9         |
| 80- 89        | 547          | 21,6         | 2 189        | 40,4         | 2 736        | 34,4         |
| 90-109        | 191          | 7,6          | 945          | 17,5         | 1 136        | 14,3         |
| <b>TOTAL</b>  | <b>2 528</b> | <b>100,0</b> | <b>5 415</b> | <b>100,0</b> | <b>7 943</b> | <b>100,0</b> |

En combinant les caractéristiques de l'âge et du sexe, on relèvera quelques chiffres intéressants:

La proportion de bénéficiaires de 70 ans et plus représente 71,6% de la population totale des bénéficiaires. La population d'octogénaires et au-delà en représente 48,7%.

On remarque aussi que les femmes sont largement sur-représentées dans les groupes d'âge élevé et que la proportion d'hommes devient de plus en plus importante au fur et à mesure que l'on approche des groupes de personnes jeunes.

On peut dire qu'on trouve ici le reflet de la population générale, largement composée de femmes dans les groupes d'âge élevé. La comparaison avec la population générale amène néanmoins à un certain nombre d'autres observations.

Tableau 8. - Comparaison de la population des personnes dépendantes âgées de 70 ans et plus avec la population générale âgée de 70 ans et plus (chiffres du Statec au 01.01.2005)

|              | 70 ans et plus      |              |                       |              | 80 ans et plus      |              |                       |              |
|--------------|---------------------|--------------|-----------------------|--------------|---------------------|--------------|-----------------------|--------------|
|              | Population générale |              | Population dépendante |              | Population générale |              | Population dépendante |              |
|              | Nombre              | En %         | Nombre                | En %         | Nombre              | En %         | Nombre                | En %         |
| Hommes       | 17 665              | 38,4         | 1 363                 | 24,0         | 4 153               | 28,4         | 738                   | 19,1         |
| Femmes       | 28 315              | 61,6         | 4 327                 | 76,0         | 10 467              | 71,6         | 3 134                 | 80,9         |
| <b>TOTAL</b> | <b>45 980</b>       | <b>100,0</b> | <b>5 690</b>          | <b>100,0</b> | <b>14 620</b>       | <b>100,0</b> | <b>3 872</b>          | <b>100,0</b> |

Au 30 juin 2005, la population de personnes dépendantes représente 1,7% de la population générale du GD de Luxembourg.

La proportion de personnes dépendantes dans les groupes d'âge de 70 ans et plus représente 12,3% de la population générale des mêmes groupes d'âge. Elle grimpe à 26,5% lorsqu'on considère les seuls groupes d'âge de 80 ans et au delà. **Parmi les octogénaires et nonagénaires de notre pays, on peut dire qu'une personne sur quatre est dépendante.**

Sous l'angle du sexe, on peut remarquer que les femmes sont nettement sur-représentées dans la population dépendante. Certes, davantage de femmes atteignent un âge élevé mais elles sont aussi beaucoup plus exposées à la dépendance que les hommes lorsqu'ils atteignent les mêmes âges.

#### 2.2.1.1.2. Le lieu de séjour<sup>1)</sup>

Tableau 9. - Les bénéficiaires de l'assurance dépendance à la date du 30 juin 2005 - Comparaison établissement/domicile - évolution depuis 2001

|            | Etablissement |      | Domicile |      | Total  |       |
|------------|---------------|------|----------|------|--------|-------|
|            | Nombre        | En % | Nombre   | En % | Nombre | En %  |
| 30-juin-01 | 2 086         | 47,0 | 2 358    | 53,0 | 4 444  | 100,0 |
| 30-juin-02 | 2 529         | 40,7 | 3 688    | 59,3 | 6 217  | 100,0 |
| 30-juin-03 | 2 649         | 39,5 | 4 054    | 60,5 | 6 703  | 100,0 |
| 30-juin-04 | 2 711         | 38,0 | 4 423    | 62,0 | 7 134  | 100,0 |
| 30-juin-05 | 2 816         | 35,4 | 5 127    | 64,5 | 7 943  | 100,0 |

Graphique 2. - Les bénéficiaires de l'assurance dépendance - Comparaison établissement / domicile - évolution depuis 2001

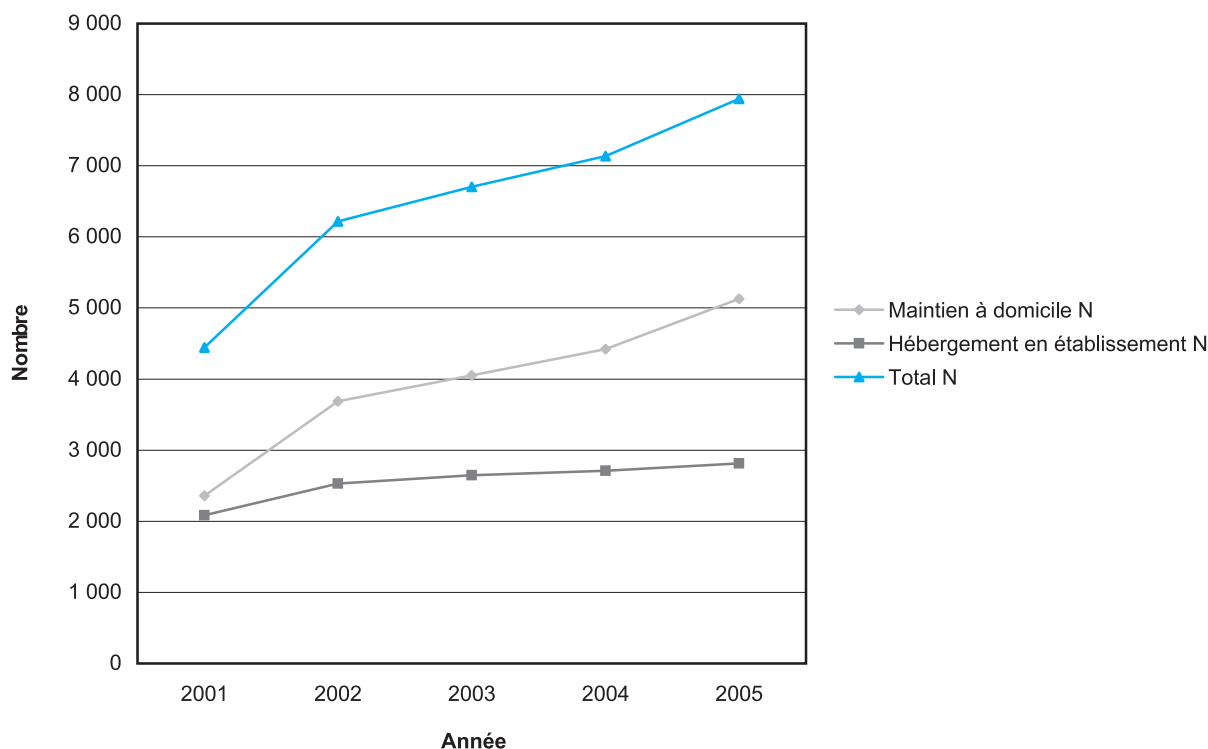

<sup>1)</sup> Dans ce rapport, on utilisera l'expression *lieu de séjour* pour localiser la prise en charge de la personne dépendante, soit en établissement stationnaire, soit à domicile.

Tableau 10. - Les bénéficiaires de prestations au 30 juin 2005 par âge et par lieu de séjour

| Groupes d'âge | Etablissement |              | Domicile     |              | Total        |              |
|---------------|---------------|--------------|--------------|--------------|--------------|--------------|
|               | Nombre        | En %         | Nombre       | En %         | Nombre       | En %         |
| 0- 18         |               |              | 484          | 9,4          | 484          | 6,1          |
| 19- 39        | 3             | 0,1          | 357          | 7,0          | 360          | 4,5          |
| 40- 59        | 47            | 1,7          | 680          | 13,3         | 727          | 9,2          |
| 60- 69        | 151           | 5,4          | 531          | 10,4         | 682          | 8,6          |
| 70- 79        | 581           | 20,6         | 1 237        | 24,1         | 1 818        | 22,9         |
| 80- 89        | 1 337         | 47,5         | 1 399        | 27,3         | 2 736        | 34,4         |
| 90-109        | 697           | 24,8         | 439          | 8,6          | 1 136        | 14,3         |
| <b>TOTAL</b>  | <b>2 816</b>  | <b>100,0</b> | <b>5 127</b> | <b>100,0</b> | <b>7 943</b> | <b>100,0</b> |

Tableau 11. - Les bénéficiaires de prestations au 30 juin 2005 par sexe et lieu de séjour

|              | Etablissement |              | Domicile     |              | Total        |              |
|--------------|---------------|--------------|--------------|--------------|--------------|--------------|
|              | Nombre        | En %         | Nombre       | En %         | Nombre       | En %         |
| Hommes       | 593           | 21,1         | 1 935        | 37,7         | 2 528        | 31,8         |
| Femmes       | 2 223         | 78,9         | 3 192        | 62,3         | 5 415        | 68,2         |
| <b>TOTAL</b> | <b>2 816</b>  | <b>100,0</b> | <b>5 127</b> | <b>100,0</b> | <b>7 943</b> | <b>100,0</b> |

Les hommes sont largement sur-représentés parmi les bénéficiaires de prestations vivant à domicile, les femmes par ailleurs le sont parmi les bénéficiaires en établissement. On rapprochera cette observation de celle que l'on peut faire lorsqu'on examine le tableau de la répartition par groupes d'âge: au-delà de 79 ans, on note une très forte sur-représentation des personnes hébergées en établissement. Il est évident que les deux aspects sont étroitement liés car, comme on l'a vu précédemment les groupes d'âge élevés sont constitués d'une majorité de femmes.

On notera enfin la très faible proportion de personnes en établissement parmi les bénéficiaires de moins de 60 ans. Ils représentent à peine 2% de l'ensemble des bénéficiaires en établissement. Par ailleurs, au fil des années, cette proportion diminue progressivement.

On rappellera que les prestataires de soins aux personnes handicapées ont tous choisi un contrat d'aides et de soins en tant que réseau intervenant à domicile. Dès lors, toutes les personnes soignées par ces prestataires sont assimilées au groupe des personnes à domicile. Le dernier prestataire au service des personnes handicapées à détenir un contrat d'aides et de soins en tant qu'établissement, vient de conclure un contrat en tant que réseau à partir de 2005.

Si l'on compare avec les chiffres des places disponibles en institutions de long séjour, donnés à la date du 01.07.2004<sup>1)</sup> par le Ministère de la Famille de la Solidarité sociale et de la Jeunesse (actuellement, Ministère de la Famille et de l'Intégration sociale) les bénéficiaires de l'assurance dépendance occupent 61,0% de l'ensemble des places.

Il convient cependant de considérer cette comparaison avec une certaine prudence car les chiffres donnés portent sur deux moments différents, juillet 2004 et juin 2005. Par ailleurs, on rappellera que dans ce rapport, on considère un groupe de bénéficiaires à une date donnée. Les chiffres repris ici ne tiennent dès lors pas compte des mouvements dans la population dépendante. Ceci pourrait par ailleurs expliquer la différence entre le taux de personnes dépendantes en établissement donné par le Ministère de la Famille (68,2%) et celui que l'on a pu calculer sur base des chiffres de l'assurance dépendance à la date du 30 juin 2005.

#### 2.2.1.2. Les bénéficiaires de prestations forfaitaires en raison de dispositions particulières.

Le règlement grand-ducal du 18 décembre 1998 fixant les modalités de la dépendance prévoit l'octroi de prestations forfaitaires pour les personnes atteintes de cécité complète, de réduction grave de la capacité auditive, de troubles graves de la communication et les personnes atteintes de certaines formes de spina bifida.

<sup>1)</sup> Au 01 juillet 2004, le Ministère de la Famille et de l'Intégration sociale recensait 4 616 lits ou places disponibles en maisons de soins et en centres intégrés. 4 360 pensionnaires ou résidents étaient effectivement accueillis.  
Pour d'autres informations sur ce sujet, on peut consulter le document: Lits de long séjour au Luxembourg, centres intégrés pour personnes âgées et maisons de soins, situation au 01.07.2004, recherche statistique, édité par le Ministère de la Famille et de l'Intégration sociale, section personnes âgées.

Pour les personnes atteintes de ces affections, le législateur a introduit des dispositions particulières permettant de déroger au principe du besoin minimum d'aide d'une tierce personne pour les actes essentiels de la vie.

Après qu'un médecin spécialiste de la matière concernée a établi que le demandeur de prestations répond aux conditions définies par le règlement grand-ducal, on présume que le demandeur relève au minimum du seuil d'entrée. Il a alors droit à une prestation en espèces forfaitaire correspondant à six heures d'aides et de soins.

Il est intéressant d'isoler ce groupe. L'attribution d'une prestation forfaitaire introduit un biais certain dans les temps requis. Pour cette raison, on présentera dans ce rapport plusieurs tableaux en y intégrant les bénéficiaires de dispositions particulières et les mêmes tableaux sans y intégrer ces bénéficiaires.

Le groupe des bénéficiaires de prestations en vertu de dispositions particulières est composé de 321 personnes, 162 femmes et 159 hommes. Toutes ces personnes se trouvent à domicile.

Du point de l'âge et du sexe, le groupe se répartit de la manière suivante:

**Tableau 12. - Les bénéficiaires de prestations en raison de dispositions particulières (article 350 point 5 du CAS - RGD du 18 décembre 1998) (juin 2005)**

| Groupes d'âge | Hommes     |              | Femmes     |              | Total      |              |
|---------------|------------|--------------|------------|--------------|------------|--------------|
|               | Nombre     | En %         | Nombre     | En %         | Nombre     | En %         |
| 0- 18         | 11         | 6,9          | 14         | 8,6          | 25         | 7,8          |
| 19- 39        | 35         | 22,0         | 35         | 21,6         | 70         | 21,8         |
| 40- 59        | 40         | 25,2         | 30         | 18,5         | 70         | 21,8         |
| 60- 69        | 23         | 14,5         | 14         | 8,6          | 37         | 11,5         |
| 70- 79        | 33         | 20,8         | 26         | 16,0         | 59         | 18,4         |
| 80- 89        | 14         | 8,8          | 30         | 18,5         | 44         | 13,7         |
| 90-109        | 3          | 1,9          | 13         | 8,0          | 16         | 5,0          |
| <b>TOTAL</b>  | <b>159</b> | <b>100,0</b> | <b>162</b> | <b>100,0</b> | <b>321</b> | <b>100,0</b> |

On constate que la tranche de 19 à 59 ans regroupe plus de 40% de l'ensemble des bénéficiaires de prestations en vertu de dispositions particulières.

Du point de vue de la pathologie qui a justifié l'application des dispositions particulières, le groupe se répartit de la manière suivante:

**Tableau 13. - Les bénéficiaires de prestations en raison de dispositions particulières prises par le règlement grand-ducal du 18 décembre 1998 fixant les modalités de la détermination de la dépendance**

| Bénéficiaires de prestations forfaitaires en raison de | Nombre     | En % du total |
|--|------------|---------------|
| Réduction de la capacité auditive/ aphasie             | 159        | 49,5          |
| Dysarthrie/ laryngectomie                              |            |               |
| Cécité complète  | 139        | 43,3          |
| Spina Bifida   | 23         | 7,2           |
| <b>TOTAL</b>   | <b>321</b> | <b>100,0</b>  |

On rappellera que les bénéficiaires d'une allocation pour personne gravement handicapée peuvent continuer à bénéficier de cette prestation aussi longtemps qu'ils ne bénéficient pas de prestations dans le cadre de l'assurance dépendance. Il est probable que ce choix a été fait par un grand nombre de personnes atteintes de ces pathologies.

Ceci explique que les chiffres donnés ci-dessus sont largement inférieurs aux chiffres de la population atteinte des différentes pathologies citées.

### **2.2.1.3. Les bénéficiaires de prestations aux personnes âgées ou handicapées, autres que celles prévues par la loi du 19 juin 1998 portant introduction d'une assurance dépendance**

Il sera question ici des allocations pour personnes gravement handicapées et des compléments au prix des prestations fournies dans le cadre de l'accueil gérontologique.

Les informations concernant le nombre de ces bénéficiaires proviennent du Fonds National de la Solidarité et se réfèrent au mois de juin 2005 pour les allocations spéciales pour personnes gravement handicapées et à la date du 30 juin 2004 pour les personnes recevant des prestations dispensées dans le cadre de l'accueil gérontologique.

### 2.2.1.3.1. Les bénéficiaires des allocations spéciales pour personnes gravement handicapées

La loi du 16 avril 1979 a introduit une aide financière forfaitaire pour toute personne dont une ou plusieurs fonctions physiques ou mentales sont diminuées d'une façon telle qu'elle ne peut subsister sans l'assistance ou les soins constants d'une tierce personne. Cette loi a été abrogée par l'introduction de la loi sur l'assurance dépendance. Toutefois, il a été prévu que les personnes bénéficiant de cette allocation pourraient continuer à en bénéficier aussi longtemps qu'elles n'introduiront pas une demande de prestations de l'assurance dépendance.

En juin 2005, le nombre de bénéficiaires de cette allocation s'élevait à 1 219 personnes, dont 630 hommes et 589 femmes. Le tableau suivant présente la répartition par âge et sexe :

Tableau 14. - Le nombre de bénéficiaires des allocations spéciales pour personnes gravement handicapées par âge et sexe en juin 2005

| Groupes d'âge | Hommes     |              | Femmes     |              | Total       |              |
|---------------|------------|--------------|------------|--------------|-------------|--------------|
|               | Nombre     | En %         | Nombre     | En %         | Nombre      | En %         |
| 0- 9          | 2          | 0,3          | 2          | 0,3          | 4           | 0,3          |
| 10-19         | 82         | 13,0         | 64         | 10,9         | 146         | 12,0         |
| 20-29         | 91         | 14,4         | 71         | 12,1         | 162         | 13,3         |
| 30-39         | 122        | 19,4         | 100        | 17,0         | 222         | 18,2         |
| 40-49         | 119        | 18,9         | 92         | 15,6         | 211         | 17,3         |
| 50-59         | 82         | 13,0         | 76         | 12,9         | 158         | 13,0         |
| 60-69         | 69         | 11,0         | 81         | 13,8         | 150         | 12,3         |
| 70-79         | 48         | 7,6          | 73         | 12,4         | 121         | 9,9          |
| 80-89         | 14         | 2,2          | 23         | 3,9          | 37          | 3,0          |
| >=90          | 1          | 0,2          | 7          | 1,2          | 8           | 0,7          |
| <b>TOTAL</b>  | <b>630</b> | <b>100,0</b> | <b>589</b> | <b>100,0</b> | <b>1219</b> | <b>100,0</b> |

Source : Fonds National de la Solidarité.

Le groupe d'âge le plus représentatif est celui de 30 à 39 ans, aussi bien chez les hommes que chez les femmes. On constate également qu'à partir de 60 ans, le nombre de bénéficiaires féminins est plus élevé que celui des bénéficiaires masculins (31,3% du total contre 21% du total masculin). Dans les groupes d'âge peu élevé, on constate l'inverse. Alors que la majorité des bénéficiaires des prestations de l'assurance dépendance dépassent les 70 ans, la population des bénéficiaires de l'allocation pour personnes gravement handicapées est dans sa grande majorité (61%) âgée de moins de 50 ans.

On remarquera que ces chiffres baissent d'année en année (1 554 bénéficiaires en 2003), étant donné qu'avec la création de l'assurance dépendance, l'introduction d'une demande pour l'octroi d'une allocation spéciale n'est plus possible. Le paiement des allocations reste assuré par le Fonds National de la Solidarité pour le compte de l'UCM, aussi longtemps que les personnes concernées ne bénéficient pas de prestations dans le cadre de l'assurance dépendance.

### 2.2.1.3.2. Les bénéficiaires d'un complément au prix des prestations fournies dans le cadre de l'accueil gériatrique

Lorsque les personnes admises pour une durée indéterminée, dans un centre intégré pour personnes âgées, une maison de soins ou un autre établissement médico-social assurant un accueil de jour ou de nuit, ne peuvent couvrir les prestations fournies dans le cadre de l'accueil gériatrique par leurs ressources personnelles, elles ont droit à un complément au prix de ces prestations.

Les prestations de l'accueil gériatrique comprennent notamment l'hébergement, la restauration, l'entretien, l'assistance au niveau des activités de la vie quotidienne, la guidance et l'orientation psycho-médico-sociales, l'aide et les soins, l'animation, la formation et les loisirs. Elles ne comprennent pas les prestations des assurances sociales.

Le complément est déterminé en fonction des ressources de la personne et d'un montant maximal du coût des prestations offertes. Il est payé par le Fonds National de la Solidarité.



Dans les tableaux suivants, on pourra trouver les caractéristiques (âge, sexe et lieu de séjour) des bénéficiaires de ces prestations.

**Tableau 15. - Nombre de bénéficiaires d'un complément au prix des prestations fournies dans le cadre de l'accueil gérontologique (30 juin 2004): répartition par sexe et groupe d'âge**

| Groupes d'âge | Hommes     |               | Femmes     |               | Total      |               |
|---------------|------------|---------------|------------|---------------|------------|---------------|
|               | Nombre     | En % du total | Nombre     | En % du total | Nombre     | En % du total |
| 0-59          | 9          | 5,4%          | 12         | 2,5%          | 21         | 3,2%          |
| 60-69         | 29         | 17,3%         | 27         | 5,6%          | 56         | 8,6%          |
| 70-79         | 70         | 41,7%         | 91         | 19,0%         | 161        | 24,8%         |
| 80-89         | 38         | 22,6%         | 199        | 41,5%         | 237        | 36,6%         |
| 90-99         | 21         | 12,5%         | 145        | 30,2%         | 166        | 25,6%         |
| >=100         | 1          | 0,6%          | 6          | 1,3%          | 7          | 1,1%          |
| <b>TOTAL</b>  | <b>168</b> | <b>100,0%</b> | <b>480</b> | <b>100,0%</b> | <b>648</b> | <b>100,0%</b> |

Source : Fonds National de la Solidarité.

**Tableau 16. - Nombre de bénéficiaires d'un complément au prix des prestations fournies dans le cadre de l'accueil gérontologique (30 juin 2004) : répartition par sexe et groupe d'âge**

| Groupes d'âge | Hommes     |               | Femmes     |               | Total      |               |
|---------------|------------|---------------|------------|---------------|------------|---------------|
|               | Nombre     | En % du total | Nombre     | En % du total | Nombre     | En % du total |
| 0-59          | 9          | 42,9%         | 12         | 57,1%         | 21         | 100,0%        |
| 60-69         | 29         | 51,8%         | 27         | 48,2%         | 56         | 100,0%        |
| 70-79         | 70         | 43,5%         | 91         | 56,5%         | 161        | 100,0%        |
| 80-89         | 38         | 16,0%         | 199        | 84,0%         | 237        | 100,0%        |
| 90-99         | 21         | 12,7%         | 145        | 87,3%         | 166        | 100,0%        |
| >=100         | 1          | 14,3%         | 6          | 85,7%         | 7          | 100,0%        |
| <b>TOTAL</b>  | <b>168</b> | <b>25,9%</b>  | <b>480</b> | <b>74,1%</b>  | <b>648</b> | <b>100,0%</b> |

Source : Fonds National de la Solidarité.

On observe que 90,7% des femmes dépassent les 70 ans alors que seulement 76,8% hommes appartiennent à ces mêmes groupes d'âge. Les hommes du groupe d'âge de 70 à 79 ans (41,7%) et les femmes du groupe d'âge de 80 à 89 ans (41,5%) constituent les groupes les plus représentatifs. Ces groupes sont massivement sur-représentés par rapport à l'ensemble.

Trois quart de l'ensemble des bénéficiaires du complément sont des femmes.

Alors que les groupes plus jeunes (moins de 70 ans) sont dominés par une présence masculine, les groupes d'âge élevé sont constitués en grande majorité par des femmes (70 ans et surtout 80 ans et au delà).

**Tableau 17. - Nombre de bénéficiaires d'un complément au prix des prestations fournies dans le cadre de l'accueil gérontologique (30 juin 2004) : répartition par groupe d'âge et type d'établissement**

| Groupes d'âge | Maisons de soins |               | CIPA       |               | Total      |               |
|---------------|------------------|---------------|------------|---------------|------------|---------------|
|               | Nombre           | En % du total | Nombre     | En % du total | Nombre     | En % du total |
| 0-59          | 20               | 7,5           | 1          | 0,3           | 21         | 3,2           |
| 60-69         | 39               | 14,7          | 17         | 4,5           | 56         | 8,6           |
| 70-79         | 76               | 28,6          | 85         | 22,3          | 161        | 24,8          |
| 80-89         | 81               | 30,5          | 156        | 40,8          | 237        | 36,6          |
| 90-99         | 48               | 18,0          | 118        | 30,9          | 166        | 25,6          |
| >=100         | 2                | 0,8           | 5          | 1,3           | 7          | 1,1           |
| <b>TOTAL</b>  | <b>266</b>       | <b>100,0</b>  | <b>382</b> | <b>100,0</b>  | <b>648</b> | <b>100,0</b>  |

Source : Fonds National de la Solidarité.

59% des bénéficiaires du complément résident dans un centre intégré pour personnes âgées.

En ce qui concerne l'âge, on peut dire que les pensionnaires âgés de 80 à 89 ans constituent la proportion la plus importante de la population des bénéficiaires du complément (36,6%).

Les personnes très âgées (plus de 70 ans) représentent avec 77,9% dans les maisons de soins et 95,3% dans les centres intégrés pour personnes âgées, la quasi-totalité des bénéficiaires de prestations fournies dans le cadre de l'accueil gérontologique (88,1%).

**Tableau 18. - Nombre de bénéficiaires d'un complément au prix des prestations fournies dans le cadre de l'accueil gérontologique (30 juin 2004): répartition par sexe et type d'établissement**

| Sexe         | Maisons de soins |               | CIPA       |               | Total      |               |
|--------------|------------------|---------------|------------|---------------|------------|---------------|
|              | Nombre           | En % du total | Nombre     | En % du total | Nombre     | En % du total |
| Hommes       | 88               | 33,1          | 80         | 20,9          | 168        | 25,9          |
| Femmes       | 178              | 66,9          | 302        | 79,1          | 480        | 74,1          |
| <b>TOTAL</b> | <b>266</b>       | <b>100,0</b>  | <b>382</b> | <b>100,0</b>  | <b>648</b> | <b>100,0</b>  |

Source : Fonds National de la Solidarité.

La population bénéficiaire du complément dans le cadre de l'accueil gérontologique est composée en majorité de femmes, que ce soit dans les centres intégrés ou les maisons de soins.

Toutefois, les hommes sont sur-représentés dans les maisons de soins alors que les femmes se retrouvent plus souvent dans les centres intégrés.

### **2.2.2. Le total des prestations requises au plan de prise en charge**

Les prestations de l'assurance dépendance peuvent être classées sous sept rubriques :

- les aides et soins pour les actes essentiels de la vie, dans les trois domaines de l'hygiène corporelle, de la nutrition et de la mobilité ;
- l'aide pour les tâches domestiques ;
- les activités de soutien ;
- les produits nécessaires aux aides et soins ;
- les conseils ;
- les appareils ;
- les adaptations du logement.

Le tableau 19 présente le **temps total effectif d'aides et de soins** pour les trois domaines des actes essentiels de la vie, les tâches domestiques et les activités de soutien, qui a été retenu pour l'ensemble des bénéficiaires de prestations au 30 juin 2005. Il présente le temps total effectif c'est-à-dire le temps réel auquel le bénéficiaire peut prétendre. Les différents plafonds fixés dans la loi tiennent compte de pondérations. En présentant le temps total effectif, on ne tient pas compte de ces pondérations. De cette façon, il devient possible de mesurer le temps réel d'aides et de soins auquel les bénéficiaires de l'assurance ont droit.

Ceci s'applique tout particulièrement aux activités de soutien et plus directement aux activités de soutien en groupe. Le coefficient de pondération appliqué à la durée de l'activité de soutien en groupe est de 0,25. Le plafond pour les activités de soutien est fixé à 12 heures par semaine. Il est convenu qu'un groupe correspond à quatre personnes. Le temps effectif peut donc atteindre 48 heures pour les activités de soutien en groupe.

De ce temps total requis, les activités de conseil sont exclues car elles constituent une prestation non récurrente, requise pour une durée déterminée.

Il convient cependant de distinguer le temps requis et le temps presté. Le temps requis rend compte du droit de la personne, le temps presté, en revanche, est le temps que le soignant consacre effectivement à la personne dépendante.

Tableau 19. - Répartition des bénéficiaires selon le temps total effectif requis

|                  | Nombre de bénéficiaires | En % du total | En % cumulés |
|------------------|-------------------------|---------------|--------------|
| De 3,5 à 13,99 h | 2 584                   | 32,5          | 32,5         |
| De 14 à 23,99 h  | 1 726                   | 21,7          | 54,3         |
| De 24 à 33,99 h  | 1 373                   | 17,3          | 71,5         |
| De 34 à 43,99 h  | 932                     | 11,7          | 83,3         |
| De 44 à 63,99 h  | 999                     | 12,6          | 95,9         |
| De 64 à 83,5 h   | 329                     | 4,1           | 100,0        |
| <b>TOTAL</b>     | <b>7 943</b>            | <b>100,0</b>  |              |

54,3% des bénéficiaires au 30 juin 2005 présentent des temps d'aides et de soins **inférieurs à 24 heures par semaine**.

Par rapport aux années précédentes, on constate que la représentation de ce groupe dans l'ensemble des bénéficiaires diminue progressivement mais sensiblement. En 2001, ce groupe représentait 70% de l'ensemble des bénéficiaires.

Tableau 20. - Proportion de bénéficiaires présentant un temps total de soins requis inférieur à 24 heures par semaine - évolution depuis 2001

| Situation au 30 juin | Bénéficiaires avec un temps requis inférieur à 24 heures | Total de bénéficiaires | En % |
|----------------------|--|------------------------|------|
| 2001                 | 3 162  | 4 444                  | 71,0 |
| 2002                 | 4 157  | 6 217                  | 67,0 |
| 2003                 | 4 358  | 6 703                  | 65,0 |
| 2004                 | 4 258  | 7 134                  | 59,7 |
| 2005                 | 4 310  | 7 943                  | 54,3 |

En juin 2005, 45,7% des bénéficiaires de l'assurance dépendance bénéficient d'un temps total effectif requis supérieur à 24 heures par semaine.

Le temps moyen total pour l'ensemble des bénéficiaires correspond à 1 567 minutes, soit 26 heures.

A l'exception d'une légère baisse en 2001, on constate ainsi que d'année en année depuis 1999, le temps total moyen augmente. Par rapport à l'année 2001, le temps moyen requis a augmenté de 407 minutes (6,8 heures) soit une augmentation de 35%.

Tableau 21. - Temps total moyen requis - évolution depuis 2001

| Situation au 30 juin | Temps total moyen requis en minutes | Temps total moyen en heures | Augmentation du temps total requis (en %) | Nombre de bénéficiaires |
|----------------------|-------------------------------------|-----------------------------|---|-------------------------|
| 2001                 | 1 160                               | 19,3                        |   | 4 444                   |
| 2002                 | 1 229                               | 20,5                        | 6,2                                       | 6 217                   |
| 2003                 | 1 272                               | 21,2                        | 3,4                                       | 6 703                   |
| 2004                 | 1 400                               | 23,3                        | 9,9                                       | 7 134                   |
| 2005                 | 1 567                               | 26,0                        | 11,6                                      | 7 943                   |

### 2.2.2.1. L'âge

Tableau 22. - Temps total moyen requis par groupe d'âge

| Groupes d'âge | Temps total moyen requis en minutes par semaine | Temps total moyen requis en heures par semaine | Nombre de bénéficiaires |
|---------------|---|--|-------------------------|
| 0- 18         | 1 074   | 17,9   | 484                     |
| 19- 39        | 1 621   | 27,0   | 360                     |
| 40- 59        | 1 368   | 22,8   | 727                     |
| 60- 69        | 1 388   | 23,1   | 682                     |
| 70- 79        | 1 564   | 26,1   | 1 818                   |
| 80- 89        | 1 673   | 27,9   | 2 736                   |
| 90-109        | 1 744   | 29,1   | 1 136                   |
| <b>TOTAL</b>  | <b>1 567</b>                                    | <b>26,1</b>                                    | <b>7 943</b>            |

Tableau 22.bis -Temps total moyen par groupe d'âge (sans les bénéficiaires de prestations en vertu de dispositions particulières)

| Groupes d'âge | Temps total moyen requis en minutes par semaine | Temps total moyen requis en heures par semaine | Nombre de bénéficiaires |
|---------------|---|--|-------------------------|
| 0- 18         | 1 132   | 18,6   | 459                     |
| 19- 39        | 1 925   | 32,1   | 290                     |
| 40- 59        | 1 475   | 24,6   | 657                     |
| 60- 69        | 1 447   | 24,1   | 645                     |
| 70- 79        | 1 604   | 26,7   | 1 759                   |
| 80- 89        | 1 694   | 28,2   | 2 692                   |
| 90-109        | 1 763   | 29,4   | 1 120                   |
| <b>TOTAL</b>  | <b>1 618</b>                                    | <b>27,0</b>                                    | <b>7 622</b>            |

Le temps total moyen requis représente 26,1 heures par semaine. Lorsqu'on exclut les bénéficiaires de dispositions particulières, on constate que la moyenne augmente à 27 heures par semaine.

Les bénéficiaires du groupe d'âge le plus élevé, 80 ans et au-delà requièrent également le temps moyen le plus élevé. Les personnes entre 20 à 39 ans arrivent en seconde position. Dans ce groupe d'âge, on trouve un certain nombre de personnes atteintes de handicaps très lourds nécessitant beaucoup de soins pour les actes essentiels de la vie mais on y trouve aussi le plus grand nombre de bénéficiaires de dispositions particulières. On y remarque d'ailleurs la forte incidence de ces prestations sur la moyenne du temps requis.

Une remarque s'impose en ce qui concerne le groupe des personnes de 0 à 18 ans. Ce groupe comprend les jeunes enfants pour lesquels l'article 350 dispose que «la détermination de l'état de dépendance se fait en fonction du besoin d'aide supplémentaire par rapport à un enfant du même âge sain de corps et d'esprit». Le temps requis pour les jeunes enfants est dès lors nettement inférieur au temps requis pour les adultes. Le temps hebdomadaire moyen requis pour les enfants de 0 à 8 ans correspond à 775 minutes, soit 13 heures. Ce groupe comprend 161 sujets (61 filles et 100 garçons). Tous les bénéficiaires de ce groupe d'âge sont pris en charge à domicile, 80% des bénéficiaires de ce groupe reçoivent uniquement des prestations en espèces. 20% reçoivent des prestations combinées. Dans ce groupe, on retrouve un seul sujet bénéficiant uniquement de prestations en nature.

La différence entre le temps moyen requis pour les sujets de ce groupe et celui des adultes explique probablement que le temps moyen requis dans le groupe d'âge de 0 à 18 ans est nettement inférieur à celui des autres groupes d'âge.

### 2.2.2.2. Le sexe

Tableau 23. - Temps total moyen requis selon le sexe du bénéficiaire

| Sexe         | Temps total moyen requis en minutes par semaine | Temps total moyen requis en heures par semaine | Nombre de bénéficiaires |
|--------------|---|--|-------------------------|
| Hommes       | 1 477   | 24,6   | 2 528                   |
| Femmes       | 1 608   | 26,8   | 5 415                   |
| <b>TOTAL</b> | <b>1 566</b>                                    | <b>26,1</b>                                    | <b>7 943</b>            |

Tableau 23bis. - Temps total moyen requis selon le sexe du bénéficiaire (sans les bénéficiaires de prestations en vertu de dispositions particulières)

| Sexe         | Temps total moyen requis en minutes par semaine | Temps total moyen requis en heures par semaine | Nombre de bénéficiaires |
|--------------|---|--|-------------------------|
| Hommes       | 1 552   | 25,9   | 2 369                   |
| Femmes       | 1 647   | 27,4   | 5 253                   |
| <b>TOTAL</b> | <b>1 618</b>                                    | <b>27,0</b>                                    | <b>7 622</b>            |

On constate que les femmes présentent un temps moyen requis qui dépasse d'un peu plus de deux heures celui des hommes. Ceci peut s'expliquer par l'effectif très important de femmes dans les groupes d'âge élevé. Il est cependant nécessaire d'être prudent quant aux conclusions que l'on pourrait tirer de cette constatation compte tenu de l'importante différence entre le nombre d'hommes et de femmes.

### 2.2.2.3. Le lieu de séjour

En revanche, la différence entre les bénéficiaires en établissement et les bénéficiaires à domicile est tout à fait significative. Le temps moyen requis pour les bénéficiaires en établissement dépasse de **594 minutes (10 heures)** celui des bénéficiaires à domicile.

L'écart entre le temps requis pour les bénéficiaires à domicile et les bénéficiaires en établissement se creuse au fil des années. On peut penser que l'assurance dépendance commence à atteindre certains de ses objectifs. En effet, l'un des principes directeurs de l'assurance dépendance est d'accorder une priorité au maintien à domicile par rapport à l'hébergement en établissement, de façon à ce que les établissements soient davantage réservés aux situations des personnes gravement dépendantes qui ne peuvent plus être soignées à domicile.

Tableau 24. - Temps total moyen requis selon le lieu de séjour

| Lieu de séjour | Temps total moyen requis en minutes par semaine | Temps total moyen requis en heures par semaine | Nombre de bénéficiaires |
|----------------|---|--|-------------------------|
| Etablissement  | 1 950   | 32,5   | 2 816                   |
| Domicile       | 1 356   | 22,6   | 5 127                   |
| <b>TOTAL</b>   | <b>1 566</b>                                    | <b>26,1</b>                                    | <b>7 943</b>            |

Tableau 24bis. - Temps total moyen requis selon le lieu de séjour (sans les bénéficiaires de prestations en vertu de dispositions particulières)

| Lieu de séjour | Temps total moyen requis en minutes par semaine | Temps total moyen requis en heures par semaine | Nombre de bénéficiaires |
|----------------|---|--|-------------------------|
| Etablissement  | 1 950   | 32,5   | 2 816                   |
| Domicile       | 1 423   | 23,7   | 4 806                   |
| <b>TOTAL</b>   | <b>1 618</b>                                    | <b>27,0</b>                                    | <b>7 622</b>            |

L'examen des temps requis dans chacune des rubriques des aides et soins notamment les actes essentiels de la vie et les activités de soutien permet d'apporter nuances et explications à ces premières observations.

### 2.2.3. Les différentes prestations requises

#### 2.2.3.1. Les prestations pour les actes essentiels de la vie

Les prestations pour les actes essentiels de la vie sont celles que la loi définit comme les aides et soins pour les actes relevant des domaines de l'hygiène corporelle, de la nutrition et de la mobilité.

La loi a fixé le temps d'aide maximal à 24,5 heures par semaine. Pour les personnes séjournant en établissement, ce temps peut être majoré de 25% en cas de nécessité.

La loi prévoit aussi la possibilité, lors de l'établissement du plan de prise en charge, de substituer des aides et soins dans un domaine à ceux prévus dans un autre domaine. Cette possibilité de substitution permet de déroger, lorsque le besoin de la personne l'impose, aux plafonds prévus pour les différentes rubriques du relevé type des aides et soins.

En ce qui concerne les actes essentiels de la vie pour les personnes à domicile, cette possibilité a été peu utilisée sinon pour les personnes polyhandicapées prises en charge par un réseau pour personnes handicapées et nécessitant des soins très lourds. Des aides sous forme d'activités de soutien ont alors été remplacées par des soins pour les actes essentiels de la vie.

Tableau 25. - Répartition des bénéficiaires selon le temps requis pour les actes essentiels de la vie

|                   | Nombre de bénéficiaires | En % du total | En % cumulés |
|-------------------|-------------------------|---------------|--------------|
| De 3,5 à 6,99 h   | 2 481                   | 31,2          | 31,2         |
| De 7 à 10,49 h    | 1 322                   | 16,6          | 47,9         |
| De 10,5 à 13,99 h | 988                     | 12,4          | 60,3         |
| De 14 à 17,49 h   | 947                     | 11,9          | 72,2         |
| De 17,5 à 20,99 h | 793                     | 10,0          | 82,2         |
| De 21 à 24,5 h    | 648                     | 8,2           | 90,4         |
| Plus de 24,5 h    | 764                     | 9,6           | 100,0        |
| <b>TOTAL</b>      | <b>7 943</b>            | <b>100,0</b>  |              |

60% des bénéficiaires présentent un temps d'aides et de soins requis entre 3,5 et 14 heures par semaine, 40% se situent au-delà de 14 heures par semaine. Parmi ceux-ci, 9,6% ont un temps requis supérieur à 24,5 heures par semaine.

Tableau 26. - Temps moyen requis pour les actes essentiels de la vie: évolution depuis 2001

|      | Temps moyen requis pour les<br>AEV (en minutes) | Temps moyen requis pour les<br>AEV (en heures) | Nombre de bénéficiaires |
|------|---|--|-------------------------|
| 2001 | 749   | 12,5   | 4 444                   |
| 2002 | 744   | 12,4   | 6 217                   |
| 2003 | 747   | 12,5   | 6 703                   |
| 2004 | 776   | 12,9   | 7 134                   |
| 2005 | 773   | 12,9   | 7 943                   |

### 2.2.3.1.1. L'âge

Tableau 27. - Temps moyen requis pour les actes essentiels de la vie par groupe d'âge

| Groupes d'âge | Temps moyen requis pour les AEV en minutes par semaine | Temps moyen requis pour les AEV en heures par semaine | Nombre de bénéficiaires |
|---------------|--|---|-------------------------|
| 0- 18         | 774  | 12,9  | 484                     |
| 19- 39        | 835  | 13,9  | 360                     |
| 40- 59        | 675  | 11,2  | 727                     |
| 60- 69        | 703  | 11,7  | 682                     |
| 70- 79        | 722  | 12,0  | 1 818                   |
| 80- 89        | 786  | 13,1  | 2 736                   |
| 90-109        | 911  | 15,2  | 1 136                   |
| <b>TOTAL</b>  | <b>773</b>   | <b>12,9</b>   | <b>7 943</b>            |

Tableau 27bis. - Temps moyen requis pour les actes essentiels de la vie par groupe d'âge (sans les bénéficiaires de prestations en vertu de dispositions particulières)

| Groupes d'âge | Temps moyen requis pour les AEV en minutes par semaine | Temps moyen requis pour les AEV en heures par semaine | Nombre de bénéficiaires |
|---------------|--|---|-------------------------|
| 0- 18         | 796  | 13,3  | 459                     |
| 19- 39        | 950  | 15,8  | 290                     |
| 40- 59        | 708  | 11,8  | 657                     |
| 60- 69        | 723  | 12,0  | 645                     |
| 70- 79        | 734  | 12,2  | 1 759                   |
| 80- 89        | 793  | 13,2  | 2 692                   |
| 90-109        | 918  | 15,3  | 1 120                   |
| <b>TOTAL</b>  | <b>791</b>   | <b>13,2</b>   | <b>7 622</b>            |

Pour ce qui est de l'âge, on notera l'importance du temps requis pour le groupe des bénéficiaires de 19 à 39 ans. Ce groupe d'âge avait déjà été remarqué en ce qui concerne le temps total moyen requis. Dans ce contexte, il était cependant devancé par le groupe des personnes très âgées. Sur ce point, la situation constatée en 2001, 2002 et 2003 se répète en 2005.

En 2004, on avait relevé un résultat inattendu: le temps d'aides et de soins pour les actes essentiels de la vie pour les personnes de 90 ans et plus dépassait de près de deux heures, le temps moyen pour le groupe des personnes entre 19 et 40 ans. Il faut rappeler qu'au 30 juin 2004, le nombre des bénéficiaires nonagénaires avait diminué de près de 200 unités par rapport à 2003, ce qui correspondait à une diminution de 24%. En 2005, les nonagénaires représentent à nouveau 14,3% de l'ensemble des bénéficiaires, ce qui correspond à peu près à 2003. Il est possible que les temps d'aides et de soins très élevés que nous avons pu constater en 2004 sont imputables à la forte diminution de l'effectif du groupe des nonagénaires.

On notera aussi la moyenne plutôt élevée requise pour les jeunes bénéficiaires (796 minutes). Ce résultat surprend car ainsi qu'on l'a signalé précédemment, les jeunes enfants ont droit à des prestations correspondant à un besoin supplémentaire par rapport à un enfant en bonne santé. Les temps requis pour les jeunes enfants devraient donc nécessairement être inférieurs à ceux des adultes. Ceci se vérifiait à l'examen du temps total moyen effectif requis. En ce qui concerne les actes essentiels de la vie, les temps requis se situent au niveau de la moyenne.

Ceci tient probablement à plusieurs facteurs. Tout d'abord, il y a lieu de noter que le groupe des personnes de 0 à 18 ans se compose à 65% de personnes ayant plus de huit ans pour lesquelles on n'applique pas la disposition du besoin supplémentaire. Pour ce groupe, la moyenne s'élève à 1 149 minutes (19,2 heures) pour le temps total requis et à 857 minutes (14,3 heures) en ce qui concerne le temps requis pour les actes essentiels de la vie. Dans les deux cas, les temps moyens constatés sont supérieurs à ceux de l'ensemble du groupe et concernent 65% des sujets. Par ailleurs, il est probable que la différence constatée pour le temps total requis ne soit pas uniquement liée aux actes essentiels de la vie mais soit aussi déterminée par le temps requis pour les activités de soutien.

### 2.2.3.1.2. Le sexe

Tableau 28. - Temps moyen requis pour les actes essentiels de la vie selon le sexe du bénéficiaire

| Sexe         | Temps moyen requis pour les AEV en minutes par semaine | Temps moyen requis pour les AEV en heures par semaine | Nombre de bénéficiaires |
|--------------|--|---|-------------------------|
| Hommes       | 764  | 12,7  | 2 528                   |
| Femmes       | 777  | 13,0  | 5 415                   |
| <b>TOTAL</b> | <b>773</b>   | <b>12,9</b>   | <b>7 943</b>            |

Tableau 28bis. - Temps moyen requis pour les actes essentiels de la vie selon le sexe du bénéficiaire (sans les bénéficiaires de prestations en vertu de dispositions particulières)

| Sexe         | Temps moyen requis pour les AEV en minutes par semaine | Temps moyen requis pour les AEV en heures par semaine | Nombre de bénéficiaires |
|--------------|--|---|-------------------------|
| Hommes       | 791  | 13,2  | 2 369                   |
| Femmes       | 790  | 13,2  | 5 253                   |
| <b>TOTAL</b> | <b>791</b>   | <b>13,2</b>   | <b>7 622</b>            |

On remarque peu de différence dans le temps requis pour les actes essentiels de la vie entre les hommes et les femmes. La différence (près de deux heures) qui a pu être constatée pour le temps total tiendrait dès lors aux activités de soutien.

### 2.2.3.1.3. Le lieu de séjour

Il en est de même pour la différence constatée en matière de temps total requis entre le domicile et l'établissement. Au niveau du temps total requis, on constatait une différence de près de 10 heures. Cette différence se réduit à 5,3 heures pour les actes essentiels de la vie. Le besoin d'aide au niveau des actes essentiels de la vie s'avère certes beaucoup plus important pour les bénéficiaires en établissement que pour les bénéficiaires à domicile mais l'énorme différence constatée au niveau du temps total requis tient également aux activités de soutien.

Tableau 29. - Temps moyen requis pour les actes essentiels de la vie selon le lieu de séjour

| Lieu de séjour | Temps moyen requis pour les AEV en minutes par semaine | Temps moyen requis pour les AEV en heures par semaine | Nombre de bénéficiaires |
|----------------|--|---|-------------------------|
| Etablissement  | 979  | 16,3  | 2 816                   |
| Domicile       | 660  | 11,0  | 5 127                   |
| <b>TOTAL</b>   | <b>773</b>   | <b>12,9</b>   | <b>7 943</b>            |

Tableau 29bis. - Temps moyen requis pour les actes essentiels de la vie selon le lieu de séjour (sans les bénéficiaires de prestations en vertu de dispositions particulières)

| Lieu de séjour | Temps moyen requis pour les AEV en minutes par semaine | Temps moyen requis pour les AEV en heures par semaine | Nombre de bénéficiaires |
|----------------|--|---|-------------------------|
| Etablissement  | 979  | 16,3  | 2 816                   |
| Domicile       | 680  | 11,3  | 4 806                   |
| <b>TOTAL</b>   | <b>791</b>   | <b>13,2</b>   | <b>7 622</b>            |

### 2.2.3.2. Les tâches domestiques

En ce qui concerne les tâches domestiques, le relevé des aides et soins prévoit deux forfaits correspondant respectivement à 150 minutes et 90 minutes.

Le forfait de 150 minutes est destiné à couvrir la prise en charge des tâches domestiques telles que définies à l'alinéa 2 de l'article 350 du CAS.

Le supplément de 90 minutes est destiné à couvrir des tâches domestiques plus exceptionnelles telles qu'un entretien du linge plus important lorsque l'état de la personne l'impose.



Il est à noter que les tâches domestiques, même si elles sont octroyées sous une forme forfaitaire ne constituent pas automatiquement une aide requise. Parmi les 394 personnes qui ne bénéficient pas des tâches domestiques, on compte les 321 personnes bénéficiant d'une prestation forfaitaire en vertu de dispositions particulières.

En comparant avec les années précédentes, on peut constater que les avis de la Cellule d'Evaluation et d'Orientation limitent de plus en plus l'octroi du forfait de 4 heures à des situations tout à fait exceptionnelles.

**Tableau 30. - Le temps requis pour les tâches domestiques**

| Tâches domestiques | Nombre de bénéficiaires | En %         |
|--------------------|-------------------------|--------------|
| 0 h                | 394                     | 5,0          |
| 2,5 h              | 6 903                   | 86,9         |
| 4 h                | 646                     | 8,1          |
| <b>TOTAL</b>       | <b>7 943</b>            | <b>100,0</b> |

### 2.2.3.3. Les activités de soutien

On rappellera tout d'abord la place des activités de soutien dans l'ensemble des prestations de l'assurance dépendance et leur lien à la définition de la dépendance dans le cadre de la loi du 19 juin 1998.

Le concept central de la loi est le besoin d'aide d'une tierce personne pour les actes essentiels de la vie. On ne peut dès lors pas dissocier les prestations de soutien de ce besoin d'aide. Leur définition et leur contenu ne trouvent leur sens que dans ce lien.

Les activités de soutien sont principalement destinées à préserver l'autonomie de la personne dépendante et à prévenir une aggravation de l'état de dépendance. Elles répondent à un besoin spécifique et identifié de la personne. Leur choix sera orienté en fonction du besoin de la personne. On distinguera les activités individuelles et les activités de groupe.

Certaines activités de soutien peuvent être utilisées pour apporter un répit planifié à la personne de l'entourage apportant les aides et soins dans le cadre du maintien à domicile (aidant informel/ naturel).

Les activités de soutien sont limitées à 12 heures par semaine. En ce qui concerne les activités de soutien en groupe, le temps effectif peut correspondre à 48 heures par semaine (effet du coefficient de pondération).

Les analyses présentées ici ne dissocient pas les activités de soutien individuel et les activités de groupe. Dans une analyse plus poussée, il y aura certainement lieu de considérer cet aspect.

**Tableau 31. - Les activités de soutien dans l'ensemble du fichier**

| Activités de soutien | Nombre de bénéficiaires | En % du total | En % cumulés |
|----------------------|-------------------------|---------------|--------------|
| 1 h                  | 117                     | 1,5           | 1,5          |
| 2 h                  | 198                     | 2,5           | 4,0          |
| 3 h                  | 110                     | 1,4           | 5,4          |
| 4 h                  | 901                     | 11,3          | 16,7         |
| De 5 à 8 h           | 930                     | 11,7          | 28,4         |
| De 9 à 15 h          | 1 002                   | 12,6          | 41,0         |
| De 16 à 23 h         | 524                     | 6,6           | 47,6         |
| De 24 à 31 h         | 146                     | 1,8           | 49,4         |
| De 32 à 39 h         | 723                     | 9,1           | 58,5         |
| De 40 à 48 h         | 544                     | 6,8           | 65,3         |
| 0 h                  | 2 748                   | 34,6          | 100,0        |
| <b>TOTAL</b>         | <b>7 943</b>            | <b>100,0</b>  |              |

65,4% des personnes dépendantes bénéficient d'une ou plusieurs prestations de soutien. Cette proportion est en nette augmentation par rapport à 2004. 34,6% n'en bénéficient pas.

Il ne faut cependant pas conclure d'emblée que ces personnes ne présentent aucun besoin dans ce domaine. Cette proportion doit être analysée en tenant compte de la possibilité donnée aux personnes dépendantes à domicile de renoncer aux prestations en nature pour ne retenir qu'une prestation en espèces. Ce groupe représente 28,3% (2 018 sujets) de l'ensemble des bénéficiaires au 30 juin 2005.

Depuis 2001, le temps moyen requis pour les activités de soutien augmente progressivement et sensiblement d'année en année. Le temps moyen requis en 2005 représente presque le triple du temps requis en 2001 (2,7 fois). En ce qui concerne le nombre de bénéficiaires d'activités de soutien, on relève une augmentation de 119%. Le nombre de bénéficiaires d'activités de soutien a plus que doublé depuis 2001 alors que le nombre de bénéficiaires de l'ensemble des prestations a pour sa part augmenté de 78%. Les variations constatées dans l'un et l'autre groupe n'apparaissent dès lors pas proportionnelles l'une à l'autre. On dispose de peu d'éléments pour expliquer cette augmentation mais on peut néanmoins avancer l'hypothèse qu'elle est davantage liée au mode de requête des prestations qu'aux besoins des personnes. On constate en effet qu'en comparaison, les moyennes requises pour les actes essentiels de la vie varient quant à elles très peu (3,6% entre la moyenne la plus faible et la moyenne la plus élevée).

Toutefois, on rappellera la remarque qui a été faite en introduction à ce chapitre. Les comparaisons en matière d'évolution des activités de soutien doivent être traitées avec prudence compte tenu du fait qu'un certain nombre de plans de prise en charge ne contiennent pas l'intégralité des prestations requises, notamment en matière d'activités de soutien. Il s'agit des plans des personnes à domicile disposant d'un plan antérieur à 2005, qui ont limité leur prestations aux seules prestations en espèces.

Tableau 32. - Le temps moyen requis pour les activités de soutien - évolution depuis 2001

|      | Activités de soutien |        |                   | Ensemble des prestations |                   |                         |                   |
|------|----------------------|--------|-------------------|--------------------------|-------------------|-------------------------|-------------------|
|      | Temps moyen requis   |        | Variation<br>en % | Nombre de bénéficiaires  |                   | Nombre de bénéficiaires |                   |
|      | Minutes              | Heures |                   | Nombre                   | Variation<br>en % | Nombre                  | Variation<br>en % |
| 2001 | 237                  | 3,9    |                   | 2 373                    |                   | 4 444                   |                   |
| 2002 | 327                  | 5,4    | 38,0              | 3 283                    | 38,0              | 6 217                   | 40,0              |
| 2003 | 370                  | 6,2    | 14,8              | 3 704                    | 12,8              | 6 703                   | 7,8               |
| 2004 | 473                  | 7,9    | 27,0              | 4 280                    | 15,6              | 7 134                   | 6,4               |
| 2005 | 644                  | 10,7   | 35,4              | 5 195                    | 21,4              | 7 943                   | 11,3              |

#### 2.2.3.3.1. L'âge

Des différences significatives se remarquent à l'examen des moyennes entre les différents groupes d'âge. Si l'on compare la moyenne requise pour les jeunes enfants et celles des personnes de plus de 70 ans, on constate que le temps moyen requis pour les septuagénaires est quatre fois plus élevé que pour les jeunes enfants.

Toutefois, lorsque l'on exclut les personnes pour lesquelles on n'a pas requis d'activités de soutien, les tendances sont quelque peu différentes. Les jeunes restent le groupe pour lequel le temps moyen est le plus bas mais la différence est moins prononcée. Il faut signaler aussi que dans ce groupe d'âge, le nombre de bénéficiaires est peu important car bon nombre de parents renoncent aux activités de soutien.

On remarque par ailleurs le temps très élevé requis pour le groupe des personnes entre 20 et 40 ans. Lorsqu'on exclut de ce groupe les personnes qui ne bénéficient d'aucune activité de soutien, la moyenne requise dépasse largement celle des personnes plus âgées. L'importante différence entre le nombre de sujets en cause réduit néanmoins la portée de cette observation.

Tableau 33. - Temps moyen requis pour les activités de soutien par groupe d'âge

| Groupes d'âge | Temps moyen requis pour les<br>activités de soutien en<br>minutes par semaine | Temps moyen requis pour les<br>activités de soutien en heures<br>par semaine | Nombre       |
|---------------|---|--|--------------|
| 0- 18         | 150   | 2,5  | 484          |
| 19- 39        | 649   | 10,8   | 360          |
| 40- 59        | 549   | 9,1  | 727          |
| 60- 69        | 538   | 9,0  | 682          |
| 70- 79        | 692   | 11,5   | 1 818        |
| 80- 89        | 735   | 12,2   | 2 736        |
| 90-109        | 679   | 11,3   | 1 136        |
| <b>TOTAL</b>  | <b>644</b>  | <b>10,7</b>  | <b>7 943</b> |

Tableau 33bis. - Temps moyen requis pour les activités de soutien par groupe d'âge (en excluant les bénéficiaires pour lesquels aucune activité de soutien n'a été requise)

| Groupes d'âge | Temps moyen requis pour les activités de soutien en minutes par semaine | Temps moyen requis pour les activités de soutien en heures par semaine | Nombre       |
|---------------|---|--|--------------|
| 0- 18         | 545   | 9,1  | 133          |
| 19- 39        | 1 327   | 22,1   | 176          |
| 40- 59        | 993   | 16,5   | 402          |
| 60- 69        | 930   | 15,5   | 395          |
| 70- 79        | 1 039   | 17,3   | 1 211        |
| 80- 89        | 1 007   | 16,8   | 1 996        |
| 90-109        | 874   | 14,6   | 882          |
| <b>TOTAL</b>  | <b>984</b>  | <b>16,4</b>  | <b>5 195</b> |

Tableau 33ter. - Temps moyen requis pour les activités de soutien par groupe d'âge (sans les bénéficiaires de prestations en vertu de dispositions particulières)

| Groupes d'âge | Temps moyen requis pour les activités de soutien en minutes par semaine | Temps moyen requis pour les activités de soutien en heures par semaine | Nombre       |
|---------------|---|--|--------------|
| 0- 18         | 158   | 2,6  | 459          |
| 19- 39        | 806   | 13,4   | 290          |
| 40- 59        | 607   | 10,1   | 657          |
| 60- 69        | 569   | 9,5  | 645          |
| 70- 79        | 715   | 12,0   | 1 759        |
| 80- 89        | 747   | 12,4   | 2 692        |
| 90-109        | 688   | 11,5   | 1 120        |
| <b>TOTAL</b>  | <b>671</b>  | <b>11,2</b>  | <b>7 622</b> |

## 2.2.3.3.2. Le sexe

Tableau 34. - Temps moyen requis pour les activités de soutien selon le sexe du bénéficiaire

| Sexe         | Temps moyen requis pour les activités de soutien en minutes par semaine | Temps moyen requis pour les activités de soutien en heures par semaine | Nombre       |
|--------------|---|--|--------------|
| Hommes       | 565   | 9,4  | 2 528        |
| Femmes       | 680   | 11,3   | 5 415        |
| <b>TOTAL</b> | <b>644</b>  | <b>10,7</b>  | <b>7 943</b> |

Tableau 34bis. - Temps moyen requis pour les activités de soutien selon le sexe du bénéficiaire (sans les bénéficiaires de prestations en vertu de dispositions particulières)

| Sexe         | Temps moyen requis pour les activités de soutien en minutes par semaine | Temps moyen requis pour les activités de soutien en heures par semaine | Nombre       |
|--------------|---|--|--------------|
| Hommes       | 603   | 10,1   | 2 369        |
| Femmes       | 701   | 11,7   | 5 253        |
| <b>TOTAL</b> | <b>671</b>  | <b>11,2</b>  | <b>7 622</b> |

### 2.2.3.3.3. Le lieu de séjour

En ce qui concerne le lien entre le temps moyen requis et le lieu de séjour, on constate que le temps requis dans le cadre des établissements dépasse celui des personnes à domicile. Ceci est différent des années précédentes où le temps requis à domicile était significativement supérieur à celui des établissements. En 2003, on relevait une différence de 110 minutes, soit près de deux heures. En 2005, le temps requis en établissement dépasse de 261 minutes le temps requis pour les personnes à domicile.

Tableau 35. - Temps moyen requis pour les activités de soutien par lieu de séjour du bénéficiaire

| Lieu de séjour | Temps moyen requis pour les activités de soutien en minutes par semaine | Temps moyen requis pour les activités de soutien en heures par semaine | Nombre       |
|----------------|---|--|--------------|
| Etablissement  | 812   | 13,5   | 2 816        |
| Domicile       | 551   | 9,2  | 5 127        |
| <b>TOTAL</b>   | <b>644</b>  | <b>10,7</b>  | <b>7 943</b> |

Tableau 35bis. - Temps moyen requis pour les activités de soutien par lieu de séjour du bénéficiaire (sans les bénéficiaires de prestations en vertu de dispositions particulières)

| Lieu de séjour | Temps moyen requis pour les activités de soutien en minutes par semaine | Temps moyen requis pour les activités de soutien en heures par semaine | Nombre       |
|----------------|---|--|--------------|
| Etablissement  | 812   | 13,5   | 2 816        |
| Domicile       | 588   | 9,8  | 4 806        |
| <b>TOTAL</b>   | <b>671</b>  | <b>11,2</b>  | <b>7 622</b> |

Tableau 36. - Evolution du temps moyen requis pour les activités de soutien depuis 2001 par lieu de séjour

| Année | Temps requis pour les activités de soutien |        |          |        |         |        |
|-------|--|--------|----------|--------|---------|--------|
|       | Etablissement                              |        | Domicile |        | Total   |        |
|       | Minutes                                    | Heures | Minutes  | Heures | Minutes | Heures |
| 2001  | 210  | 3,5    | 266      | 4,4    | 237     | 3,9    |
| 2002  | 266  | 4,4    | 369      | 6,2    | 327     | 5,4    |
| 2003  | 304  | 5,1    | 414      | 6,9    | 370     | 6,2    |
| 2004  | 480  | 8,0    | 469      | 7,8    | 473     | 7,9    |
| 2005  | 812  | 13,5   | 551      | 9,2    | 644     | 10,7   |

### 2.2.3.3.4. Les activités de soutien en groupe

Cette présentation des prestations requises sous la forme d'activités de soutien serait incomplète si on n'y ajoutait pas une présentation des activités de soutien requises sous la forme d'activités de groupe.

2000 personnes bénéficient d'activités de soutien en groupe, soit un peu plus de 25% de l'ensemble des bénéficiaires et 38,5% de l'ensemble des bénéficiaires d'activités de soutien. La moyenne du temps requis pondéré est de 1906 minutes, soit 476,5 minutes en temps requis non pondéré.

Tableau 37. - Activités de soutien en groupe - Temps requis

| Classes de temps requis pour les activités de soutien en groupe spécialisé | Nombre de bénéficiaires | En %         | En % cumulés |
|--|-------------------------|--------------|--------------|
| De 1 à 8 heures  | 51                      | 0,6          |              |
| De 9 à 16 heures   | 626                     | 7,9          | 8,5          |
| De 17 à 32 heures  | 762                     | 9,6          | 18,1         |
| De 33 à 48 heures  | 561                     | 7,1          | 25,2         |
| Non requis   | 5 943                   | 74,8         | 100,0        |
| <b>TOTAL</b>   | <b>7 943</b>            | <b>100,0</b> |              |

### 2.2.3.3.4.1. L'âge

Tableau 38. - Temps moyen requis pour les activités de soutien en groupe par groupe d'âge

| Groupes d'âge | Temps moyen requis pour les activités de soutien en groupe (heures par semaine) | Bénéficiaires d'activités de soutien en groupe |              | Bénéficiaires de l'ensemble des prestations |              |
|---------------|---|--|--------------|---|--------------|
|               |   | Nombre   | En %         | Nombre                                      | En %         |
| 0- 18         | 32,7  | 17   | 0,8          | 484   | 6,1          |
| 19- 39        | 29,4  | 113  | 5,6          | 360   | 4,5          |
| 40- 59        | 27,4  | 184  | 9,2          | 727   | 9,2          |
| 60- 69        | 29,4  | 139  | 6,9          | 682   | 8,6          |
| 70- 79        | 31,9  | 479  | 23,9         | 1 818                                       | 22,9         |
| 80- 89        | 30,5  | 777  | 38,8         | 2 736                                       | 34,4         |
| 90-109        | 28,0  | 291  | 14,5         | 1 136                                       | 14,3         |
| <b>TOTAL</b>  | <b>30,1</b>   | <b>2 000</b>                                   | <b>100,0</b> | <b>7 943</b>                                | <b>100,0</b> |

En ce qui concerne le temps moyen par âge, on constate une certaine homogénéité, bien qu'il faille remarquer le groupe d'âge de 0 à 18 ans, tant en ce qui concerne le temps moyen élevé que la sous-représentation des bénéficiaires d'activités de soutien en groupe par rapport à l'ensemble des bénéficiaires de ce groupe d'âge. Parallèlement, on relèvera la sur-représentation du groupe d'âge des octogénaires.

### 2.2.3.3.4.2. Le sexe

Tableau 39. - Temps moyen requis pour les activités de soutien en groupe par sexe

| Sexe         | Temps moyen requis pour les activités de soutien en heures par semaine | Bénéficiaires d'activités de soutien en groupe |              | Bénéficiaires de l'ensemble des prestations |              |
|--------------|--|--|--------------|---|--------------|
|              |  | Nombre   | En %         | Nombre                                      | En %         |
| Hommes       | 30,1   | 566  | 28,3         | 2 528                                       | 31,8         |
| Femmes       | 30,1   | 1 434  | 71,7         | 5 415                                       | 68,2         |
| <b>TOTAL</b> | <b>30,1</b>  | <b>2 000</b>                                   | <b>100,0</b> | <b>7 943</b>                                | <b>100,0</b> |

Ici aussi, on relèvera l'homogénéité des temps moyens requis et la sur-représentation des femmes dans le groupe des bénéficiaires d'activités de soutien en groupe.

### 2.2.3.3.4.3. Le lieu de séjour

Tableau 40. - Temps moyen requis pour les activités de soutien en groupe par lieu de séjour

| Lieu de séjour | Temps moyen requis pour les activités de soutien en groupe (heures par semaine) | Bénéficiaires d'activités de soutien en groupe |              | Bénéficiaires de l'ensemble des prestations |              |
|----------------|---|--|--------------|---|--------------|
|                |   | Nombre   | En %         | Nombre                                      | En %         |
| Etablissement  | 29,0  | 907  | 45,3         | 2 816                                       | 35,5         |
| Domicile       | 31,0  | 1 093  | 54,7         | 5 127                                       | 64,5         |
| <b>TOTAL</b>   | <b>30,1</b>   | <b>2 000</b>                                   | <b>100,0</b> | <b>7 943</b>                                | <b>100,0</b> |

Contrairement à ce que l'on pouvait supposer après l'examen du temps requis pour l'ensemble des activités de soutien, le temps moyen pour les activités de groupe en établissement est inférieur à celui des personnes à domicile. Néanmoins, on relèvera la sur-représentation importante des personnes en établissement bénéficiant d'activités de soutien en groupe.

#### 2.2.3.4. Les produits nécessaires aux aides et soins

Tableau 41. - Répartition des décisions en matière d'octroi de produits nécessaires aux aides et soins

| Produits nécessaires aux aides et soins | Nombre       | En % du total |
|---|--------------|---------------|
| Prestation refusée                      | 4 612        | 58,1          |
| Prestation accordée                     | 3 331        | 41,9          |
| <b>TOTAL</b>                            | <b>7 943</b> | <b>100,0</b>  |

Les produits nécessaires aux aides et soins sont principalement des produits de soins d'incontinence.

Un montant forfaitaire de 300 francs par mois correspondant au nombre 100 de l'indice pondéré du coût de la vie au 1er janvier 1948 est accordé, sur avis de la Cellule d'Evaluation et d'Orientation. Au 30 juin 2005, il s'élève à 47,34 EUR.

Le forfait a été accordé à 58,1% des bénéficiaires.

Le forfait pour produits nécessaires aux aides et soins est, aux termes de la loi, une prestation du maintien à domicile. L'article 359 alinéa 3 précise néanmoins qu'un règlement grand-ducal peut définir les conditions et modalités suivant lesquelles le forfait peut être exceptionnellement pris en charge dans le cadre d'un établissement. L'article 9 du règlement grand-ducal du 23 décembre 1998 définit ces conditions et modalités. Cet article précise notamment que le forfait est payé à l'établissement. Celui-ci se charge d'acheter les produits. L'établissement peut facturer au bénéficiaire les produits nécessaires aux aides et soins dont le montant dépasse le forfait.

#### 2.2.3.5. Les appareils

En cas de maintien à domicile, la personne a droit à la prise en charge des appareils qui lui permettront de maintenir ou d'accroître son autonomie de vie. La liste des appareils pris en charge a été déterminée par le règlement grand-ducal du 23 décembre 1998.

Le même règlement grand-ducal détermine la liste des appareils pris en charge par l'assurance dépendance lorsque le demandeur est hébergé en établissement.

Le besoin en matière d'appareils peut être constaté au cours de l'évaluation médicale ou de l'évaluation de base. Les personnes peuvent aussi introduire une demande pour l'obtention d'un appareil, sans solliciter pour autant, d'autres prestations de l'assurance dépendance.

Les appareils sont les seules prestations de l'assurance qui puissent être octroyées sans que la personne atteigne le seuil de 3,5 heures pour les actes essentiels de la vie. Toutefois, leur octroi est toujours subordonné à un avis motivé de la Cellule d'Evaluation et d'Orientation. L'avis de la Cellule d'Evaluation et d'Orientation s'appuie sur une expertise.

Les appareils sont en principe mis à disposition de la personne dépendante sous forme de location. La personne dispose gratuitement de l'appareil, le prix de la location est payé par l'Union des Caisses de Maladie au service des moyens accessoires (SMA). L'acquisition est prévue par exception, par exemple pour des appareils de faible valeur, des appareils qui ne peuvent être repris en raison de conditions d'hygiène ou encore pour des appareils qui doivent être adaptés aux besoins spécifiques de la personne dépendante.

**Tableau 42. - Les appareils mis à disposition par l'assurance dépendance au 30 juin 2005 :**  
- répartition par classes et sous-classes de la norme internationale ISO et par forme de mise à disposition  
(acquisition /location)

| Classe et sous-classe de la norme internationale ISO                                   | Acquisition  | Location     | Total        |
|--|--------------|--------------|--------------|
| <b>0003 Aides pour le traitement et l'entraînement</b>                                 |              |              |              |
| 0303 - Aides pour le traitement des affections respiratoires                           |              | 480          | 480          |
| 0306 - Aides pour le traitement des affections circulatoires                           |              | 4            | 4            |
| 0318 - Aides pour doser les médicaments  | 7            |              | 7            |
| 0333 - Aides pour la prévention des pressions douloureuses<br>(matériel anti-escarres) | 195          | 2 208        | 2 403        |
| 0345 - Aides pour le traitement par élongation de la colonne vertébrale                |              | 22           | 22           |
| 0348 - Equipements pour l'apprentissage du mouvement, de la force et de<br>l'équilibre | 51           | 99           | 150          |
| 0351 - Aides pour l'apprentissage de la continence                                     | 1            |              | 1            |
| <b>SOUS-TOTAL</b>  | <b>254</b>   | <b>2 813</b> | <b>3 067</b> |
| <b>0009 Aides pour les soins personnels et la protection</b>                           |              |              |              |
| 0903 - Vêtements et chaussures   | 35           |              | 35           |
| 0906 - Aides de protection portées sur le corps  | 263          |              | 263          |
| 0909 - Aides pour s'habiller et se déshabiller   | 69           |              | 69           |
| 0912 - Aides pour l'hygiène  | 2 013        |              | 2 013        |
| 0927 - Collecteurs d'urine   | 40           |              | 40           |
| 0933 - Aides pour se laver, se baigner, se doucher                                     | 917          | 1 008        | 1 925        |
| 0936 - Aides pour manucure et pédicure   | 6            |              | 6            |
| 0939 - Aides pour les soins des cheveux  | 13           |              | 13           |
| 0942 - Aides pour les soins des dents  | 7            |              | 7            |
| 0945 - Aides pour les soins du visage et les soins de la peau                          | 3            |              | 3            |
| <b>SOUS-TOTAL</b>  | <b>3 366</b> | <b>1 008</b> | <b>4 374</b> |
| <b>0012 Aides pour la mobilité personnelle</b>   |              |              |              |
| 1203 - Aides de marche manipulées par un bras  | 195          | 148          | 343          |
| 1206 - Aides de marche manipulées par les deux bras (déambulateurs)                    |              | 2 411        | 2 411        |
| 1212 - Adaptations pour voitures automobiles   | 346          |              | 346          |
| 1215 - Cyclomoteurs  |              | 6            | 6            |
| 1218 - Cycles  |              | 82           | 82           |
| 1221 - Fauteuils roulants  |              | 4 161        | 4 161        |
| 1224 - Accessoires de fauteuils roulants   | 208          | 197          | 405          |
| 1227 - Véhicules   |              | 63           | 63           |
| 1230 - Aides pour le transfert   | 97           | 699          | 796          |
| 1233 - Aides pour tourner  | 4            |              | 4            |
| 1236 - Aides pour lever  | 7            |              | 7            |
| 1239 - Aides pour s'orienter   | 10           |              | 10           |
| <b>SOUS-TOTAL</b>  | <b>867</b>   | <b>7 767</b> | <b>8 634</b> |
| <b>0015 Aides pour les activités domestiques</b>                                       |              |              |              |
| 1503 - Aides pour préparer la nourriture et les boissons                               | 64           |              | 64           |
| 1509 - Aides pour manger et boire  | 312          | 11           | 323          |
| 1515 - Aides pour la confection et l'entretien du linge                                | 8            |              | 8            |
| <b>SOUS-TOTAL</b>  | <b>384</b>   | <b>11</b>    | <b>395</b>   |

Assurance  
dépendance

**Tableau 42. - Les appareils mis à disposition par l'assurance dépendance au 30 juin 2005 :**  
- répartition par classes et sous-classes de la norme internationale ISO et par forme de mise à disposition  
(acquisition /location)

|  |              |               |               |
|--|--------------|---------------|---------------|
| <b>0018 Aménagements et adaptations de maisons et autres immeubles</b>                                       |              |               |               |
| 1803 - Tables  |              | 76            | 76            |
| 1806 - Equipements d'éclairage   | 19           |               | 19            |
| 1809 - Mobilier d'assise   | 136          | 47            | 183           |
| 1812 - Lits  | 3            | 1 820         | 1 823         |
| 1815 - Aides pour régler la hauteur du mobilier  | 23           |               | 23            |
| 1818 - Dispositifs de soutien  | 729          |               | 729           |
| 1821 - Dispositifs d'ouverture et de fermeture de portes, de fenêtres et de rideaux                          | 36           |               | 36            |
| 1827 - Echelles et escabeaux   | 19           |               | 19            |
| 1830 - Dispositifs de changement de niveau   | 534          | 317           | 851           |
| <b>SOUS-TOTAL</b>  | <b>1 499</b> | <b>2 260</b>  | <b>3 759</b>  |
| <b>0021 Aides pour la communication, l'information et la signalisation</b>                                   |              |               |               |
| 2103 - Aides optiques  | 178          |               | 178           |
| 2106 - Aides électro-optiques  | 168          |               | 168           |
| 2109 - Dispositifs d'entrée et de sortie et accessoires pour ordinateurs, machines à écrire et calculatrices | 138          |               | 138           |
| 2112 - Ordinateurs   | 17           |               | 17            |
| 2115 - Machines à écrire et de traitement de textes  | 12           |               | 12            |
| 2124 - Aides pour dessiner et écrire   | 11           |               | 11            |
| 2127 - Aides de lecture non optiques   |              | 11            | 11            |
| 2130 - Magnétophones et récepteurs radio   | 6            |               | 6             |
| 2136 - Téléphones et aides pour téléphoner   | 81           |               | 81            |
| 2139 - Systèmes de transmission de son   | 28           |               | 28            |
| 2142 - Aides pour la communication face-à-face   | 76           |               | 76            |
| 2145 - Aides auditives   | 26           |               | 26            |
| 2148 - Aides de signalisation et d'indication  | 119          |               | 119           |
| 2151 - Systèmes d'alarmes  | 4            |               | 4             |
| <b>SOUS-TOTAL</b>  | <b>864</b>   | <b>11</b>     | <b>875</b>    |
| <b>0024 Aides pour manipuler les produits et les biens</b>   |              |               |               |
| 2404 - Matériels et outils de marquage   | 14           |               | 14            |
| 2406 - Aides pour manipuler les récipients   | 28           |               | 28            |
| 2409 - Manettes et dispositifs de commande   | 19           |               | 19            |
| 2412 - Systèmes de contrôle de l'environnement   | 52           |               | 52            |
| 2418 - Aides pour compenser et/ou pour remplacer la fonction du bras, de la main et/ou des doigts            | 47           |               | 47            |
| 2421 - Aides pour saisir à distance  | 263          |               | 263           |
| 2427 - Aides pour fixer  | 60           |               | 60            |
| 2436 - Aides pour porter et transporter (à roulettes)  |              | 2             | 2             |
| <b>SOUS-TOTAL</b>  | <b>483</b>   | <b>2</b>      | <b>485</b>    |
| <b>TOTAL</b>   | <b>7 717</b> | <b>13 872</b> | <b>21 589</b> |

Au 30 juin 2005, 21 589 appareils étaient à disposition de personnes présentant un besoin d'aide technique, 63% sous forme de location et 37% sous forme d'acquisition.

Les appareils mis le plus fréquemment à disposition sont les aides pour la mobilité personnelle et principalement les fauteuils roulants et en second lieu, les aides pour les soins personnels et la protection où les aides pour l'hygiène occupent la première place. Enfin, on notera les aménagements et adaptations des maisons et immeubles où l'on remarque la part importante des lits de soins. Parmi les aides pour le traitement et l'entraînement, on notera la position du matériel destiné à prévenir les escarres.



### 2.2.3.6. Les prestations spécifiques au maintien à domicile

Le paragraphe suivant est consacré à trois aspects spécifiques des prestations dans le cadre du maintien à domicile.

Il s'agit des prestations sous forme d'activités de conseil, des adaptations du logement et de la possibilité de convertir les prestations en nature en prestations en espèces.

#### 2.2.3.6.1. Les activités de conseil

Tout comme les activités de soutien, les activités de conseil sont étroitement liées aux trois domaines des actes essentiels de la vie. Toutefois, les activités de conseil sont requises temporairement, pour une durée limitée.

Leur objectif est d'apporter à la personne dépendante, les apprentissages nécessaires pour réaliser certains actes de la vie quotidienne de façon autonome ou permettre une utilisation efficace d'un appareil ou d'une aide technique. Il peut aussi apporter à l'aidant informel un apprentissage pour une prise en charge adaptée.

Tableau 43. - Répartition des bénéficiaires selon le temps requis pour les activités de conseil

| Conseil             | Nombre de bénéficiaires | En % du total | En % cumulés |
|---------------------|-------------------------|---------------|--------------|
| 1 h                 | 18                      | 0,4           | 0,4          |
| 2 h                 | 22                      | 0,4           | 0,8          |
| 3 h                 | 3                       | 0,1           | 0,9          |
| 4 h                 | 51                      | 1,0           | 1,9          |
| Plus de 4 heures    | 145                     | 2,8           | 3,9          |
| Pas de temps requis | 4 888                   | 95,3          | 100,0        |
| <b>TOTAL</b>        | <b>5 127</b>            | <b>100,0</b>  |              |

#### 2.2.3.6.2. Les adaptations du logement

En cas de maintien à domicile, des adaptations du logement de la personne dépendante peuvent être prises en charge dans le cadre de l'assurance, dans la mesure où elles permettent, à l'instar des appareils, de maintenir et d'accroître son autonomie de vie.

Les modalités de la prise en charge des adaptations du logement ont été déterminées par le règlement grand-ducal du 05 novembre 1999.

On notera que les adaptations du logement sont réservées aux personnes présentant un besoin minimum d'aides et de soins pour les actes essentiels de la vie correspondant à 3,5 heures par semaine.

Le besoin d'une adaptation du logement est constaté dans l'évaluation de base. Sa nécessité est décidée lors de la détermination des services requis. Les modalités de la réalisation sont fixées par une expertise. Le besoin est estimé à 8 dossiers en moyenne par mois.

#### 2.2.3.6.3. La répartition entre les prestations en nature et les prestations en espèces

Conformément à l'article 354 du CAS, les prestations en nature pour les actes essentiels de la vie et les tâches domestiques peuvent être remplacées par une prestation en espèces si la personne est à domicile.

Dans la procédure d'établissement du plan de prise en charge, la phase de négociation du remplacement des prestations en nature par les prestations en espèces est désignée par le terme *partage*.

On rappellera que les prestations de l'assurance dépendance sont un droit de la personne dépendante et que les prestations en espèces sont versées à la personne dépendante afin de lui permettre de se procurer les aides et soins auprès de son entourage.

Ce remplacement est cependant limité et ne peut s'effectuer que jusqu'à concurrence de sept heures par semaine. Si le droit aux prestations est supérieur à sept heures par semaine, le remplacement peut porter en outre, sur la moitié des prestations en nature se situant entre sept et quatorze heures par semaine.

Dans la pratique, cette possibilité de remplacement entraîne que l'on se trouve devant trois formes d'octroi des prestations ou trois possibilités de partage :

- uniquement des prestations en nature ;
- uniquement des prestations en espèces ;
- une combinaison de prestations en nature et de prestations en espèces.

**Tableau 44. - Répartition des bénéficiaires à domicile selon le type de partage prestations en nature/prestations en espèces: évolution depuis 2001**

| Situation au 30 juin | Type de partage       |      |                        |      |                       |      |        |      |
|----------------------|-----------------------|------|------------------------|------|-----------------------|------|--------|------|
|                      | Prestations en nature |      | Prestations en espèces |      | Prestations combinées |      | Total  |      |
|                      | Nombre                | En % | Nombre                 | En % | Nombre                | En % | Nombre | En % |
| 2001                 | 271                   | 11,5 | 1 151                  | 48,8 | 936                   | 39,7 | 2 358  | 100  |
| 2002                 | 380                   | 10,3 | 1 789                  | 48,5 | 1 519                 | 41,2 | 3 688  | 100  |
| 2003                 | 383                   | 9,4  | 1 974                  | 48,7 | 1 697                 | 41,9 | 4 054  | 100  |
| 2004                 | 471                   | 10,6 | 2 018                  | 45,6 | 1 934                 | 43,7 | 4 423  | 100  |
| 2005                 | 709                   | 13,8 | 2 018                  | 39,4 | 2 400                 | 46,8 | 5 127  | 100  |

Bien qu'en augmentation par rapport aux années précédentes, le choix des seules prestations en nature reste limité à un groupe restreint de bénéficiaires. Il y a lieu de signaler que depuis 2004, les référents ont décidé de ne plus accorder de prestations en espèces, lorsqu'il n'avait pas la garantie de la présence d'un aidant informel. Cette décision pourrait en partie expliquer cette augmentation du groupe des bénéficiaires de prestations en nature.

On constate parallèlement que la proportion des bénéficiaires de prestations en espèces diminue au fil des années principalement au profit du groupe des bénéficiaires de prestations combinées.

#### 2.2.3.6.3.1. L'âge

**Tableau 45. - Répartition des bénéficiaires par groupe d'âge et par type de partage**

| Groupes d'âge | Prestations en nature |              | Prestations en espèces |              | Prestations combinées |              | Total        |              |
|---------------|-----------------------|--------------|------------------------|--------------|-----------------------|--------------|--------------|--------------|
|               | Nombre                | En %         | Nombre                 | En %         | Nombre                | En %         | Nombre       | En %         |
| 0- 18         | 23                    | 3,2          | 330                    | 16,4         | 131                   | 5,5          | 484          | 9,4          |
| 19- 39        | 126                   | 17,8         | 160                    | 7,9          | 71                    | 3,0          | 360          | 7,0          |
| 40- 59        | 225                   | 31,7         | 284                    | 14,1         | 171                   | 7,1          | 727          | 13,3         |
| 60- 69        | 74                    | 10,4         | 227                    | 11,2         | 230                   | 9,6          | 682          | 10,4         |
| 70- 79        | 111                   | 15,7         | 445                    | 22,1         | 681                   | 28,4         | 1 818        | 24,1         |
| 80- 89        | 117                   | 16,5         | 451                    | 22,3         | 831                   | 34,6         | 2 736        | 27,3         |
| 90-109        | 33                    | 4,7          | 121                    | 6,0          | 285                   | 11,9         | 1 136        | 8,6          |
| <b>TOTAL</b>  | <b>709</b>            | <b>100,0</b> | <b>2 018</b>           | <b>100,0</b> | <b>2 400</b>          | <b>100,0</b> | <b>7 943</b> | <b>100,0</b> |

Il convient de remarquer la part très élevée de bénéficiaires des seules prestations en nature parmi les personnes de 20 à 60 ans.

Cette disproportion au regard des statistiques portant sur l'ensemble des bénéficiaires, pourrait s'expliquer par le fait que les personnes dépendantes de cet âge, souvent des personnes gravement handicapées, fréquentent des structures spécialisées ou nécessitent des aides et soins demandant beaucoup de compétences pour lesquelles l'entourage ne peut bien souvent pas se substituer aux professionnels.

#### 2.2.3.6.3.2. Le sexe

**Tableau 46. - Répartition des bénéficiaires par sexe et type de partage**

| Sexe         | Prestations en nature |              | Prestations en espèces |              | Prestations combinées |              | Total        |              |
|--------------|-----------------------|--------------|------------------------|--------------|-----------------------|--------------|--------------|--------------|
|              | Nombre                | En %         | Nombre                 | En %         | Nombre                | En %         | Nombre       | En %         |
| Hommes       | 273                   | 38,5         | 891                    | 44,2         | 771                   | 32,1         | 1 935        | 37,7         |
| Femmes       | 436                   | 61,5         | 1 127                  | 55,8         | 1 629                 | 67,9         | 3 192        | 62,3         |
| <b>TOTAL</b> | <b>709</b>            | <b>100,0</b> | <b>2 018</b>           | <b>100,0</b> | <b>2 400</b>          | <b>100,0</b> | <b>5 127</b> | <b>100,0</b> |

En comparant la répartition des types de partage selon le sexe du bénéficiaire, on remarquera que les hommes sont nettement sur-représentés parmi les personnes choisissant une prestation en espèces uniquement.

Ceci pourrait être rapproché des statistiques démographiques où l'on peut constater que les femmes, qui vivent plus longtemps que les hommes, peuvent dans de nombreuses situations assumer le rôle d'aidant informel auprès de leur conjoint. Ce cas de figure se représente moins souvent pour les femmes, qui se trouvent beaucoup plus souvent seules, après le décès de leur conjoint.

## 2.3. Les prestations dispensées

On propose ici une analyse détaillée de l'évolution financière des différentes catégories de prestations dispensées dans le cadre de l'assurance dépendance.

Les prestations de l'assurance dépendance englobent les aides et soins pour les actes essentiels de la vie, les tâches domestiques, les activités de soutien et de conseil, les produits nécessaires aux aides et soins, les appareils, les adaptations du logement. Elles peuvent être accordées en nature et dans certains cas, converties en espèces.

Dans ce chapitre, on traitera d'abord des prestations en nature et dans un second temps des prestations en espèces. Il y sera également question des mesures de prise en charge des personnes âgées ou handicapées, qui ne sont pas prévues dans le cadre de la loi sur l'assurance dépendance.

Les statistiques sur les soins de longue durée sont basées sur la date de la prestation sans tenir compte de leur liquidation par l'assurance dépendance. Cette méthode s'avère beaucoup plus adéquate pour mesurer l'évolution réelle des prestations dans le temps qu'une analyse des données comptables. Les fichiers établis sur base de la date des prestations sont des fichiers ouverts. Ils sont alimentés en continu avec l'inconvénient que l'analyse de ces fichiers évolutifs nécessite un certain recul dans le temps pour obtenir des résultats cohérents. Les données comptables en revanche, figées dès la clôture de l'exercice, permettent certes des analyses cohérentes mais peu conformes à la réalité (en raison notamment des données portant sur les provisions).

Pour cette raison, l'étude sur les dépenses des soins de longue durée porte **sur l'année 2002** ou sur la période de **1999 à 2002**.

Les statistiques publiées dans le présent chapitre se rapportent :

- aux prestataires exerçant au Luxembourg ;
- aux bénéficiaires résidant au Luxembourg (à l'exception du tableau 47) et affiliés au régime d'assurance national.

### 2.3.1. Les prestations dispensées dans le cadre de l'assurance dépendance

La présente section est d'abord consacrée à l'étude chronologique de l'ensemble des prestations de soins de longue durée. Elle aborde ensuite une étude des prestations en fonction de l'âge, le sexe, le lieu de séjour et le type de prestation des bénéficiaires.

#### 2.3.1.1. Le total des prestations dispensées

Les prestations sont dues par semaine. Si le droit aux prestations ne s'étend pas sur une semaine entière, chaque jour compte pour un septième.

Les prestations de l'assurance dépendance ne sont pas dues en cas de concours avec les prestations de même nature dues au titre de l'assurance maladie, de l'assurance contre les accidents et de la législation des dommages de guerre. Cependant lorsqu'un droit à la prise en charge d'appareils est ouvert au titre de l'assurance dépendance, ce droit est prioritaire.

On analysera d'abord le coût annuel total des prestations de l'assurance dépendance de manière à rendre compte des coûts associés aux prestations pour les bénéficiaires résidents et non-résidents.

Tableau 47. - Evolution des prestations de l'assurance dépendance selon le pays de résidence des bénéficiaires (montants en milliers EUR)

| Groupes d'âge | 1999         |               |              | 2000         |               |              | 2001         |               |              | 2002         |               |              |
|---------------|--------------|---------------|--------------|--------------|---------------|--------------|--------------|---------------|--------------|--------------|---------------|--------------|
|               | Résidents    | Non-résidents | Total        | Résidents    | Non-résidents | Total        | Résidents    | Non-résidents | Total        | Résidents    | Non-résidents | Total        |
| 0-18          | 3,3          | 0,2           | 3,5          | 2,5          | 0,4           | 2,9          | 3,8          | 0,4           | 4,2          | 4,8          | 1,0           | 5,8          |
| 19-39         | 6,7          | 0,1           | 6,8          | 6,6          | 0,1           | 6,7          | 8,0          | 0,1           | 8,1          | 8,7          | 0,2           | 8,9          |
| 40-59         | 7,9          | 0,1           | 7,9          | 9,0          | 0,1           | 9,2          | 11,5         | 0,1           | 11,6         | 13,0         | 0,1           | 13,1         |
| 60-69         | 8,0          | 0,0           | 8,0          | 8,4          | 0,1           | 8,5          | 10,9         | 0,1           | 11,0         | 12,5         | 0,1           | 12,6         |
| 70-79         | 22,7         | 0,1           | 22,8         | 23,7         | 0,1           | 23,8         | 30,6         | 0,1           | 30,7         | 36,9         | 0,1           | 37,0         |
| 80-89         | 43,9         | 0,0           | 43,9         | 47,4         | 0,0           | 47,4         | 55,2         | 0,1           | 55,3         | 65,3         | 0,1           | 65,5         |
| 90 et plus    | 20,7         | 0,0           | 20,7         | 23,4         | 0,0           | 23,4         | 27,8         | 0,0           | 27,8         | 33,1         | 0,0           | 33,2         |
| <b>TOTAL</b>  | <b>113,1</b> | <b>0,5</b>    | <b>113,7</b> | <b>121,1</b> | <b>0,8</b>    | <b>121,9</b> | <b>147,8</b> | <b>1,0</b>    | <b>148,8</b> | <b>174,4</b> | <b>1,7</b>    | <b>176,1</b> |

Les dépenses engendrées par les aides et soins prestés aux résidents luxembourgeois représentent en moyenne 99,3% des dépenses totales. Les dépenses les plus élevées sont engagées pour le groupe des personnes âgées de 70 ans et plus.

D'année en année, les dépenses augmentent. La croissance la plus importante est imputable à l'exercice 2001. On y constate une augmentation de 22,1% des dépenses totales (augmentation de 18% chez les bénéficiaires résidents et de 69,6% chez les bénéficiaires non-résidents).

On remarque également que la moyenne des prestations accordées aux bénéficiaires non-résidents (48,3%) croît beaucoup plus rapidement que celle des bénéficiaires résidant au Luxembourg (15,7%). Ce phénomène s'explique par la faible proportion de bénéficiaires non-résidents, pour qui chaque prestation de soins entraîne un effet sensible sur les dépenses correspondantes.

Par la suite, seules sont considérées les prestations de l'assurance dépendance destinées aux bénéficiaires qui résident au Luxembourg.

Dans un premier temps, on analysera la répartition du coût des prestations selon l'âge, le sexe et le lieu de séjour des bénéficiaires.

Graphiques 3. et 4. - Evolution de 1999 à 2002 des prestations de l'assurance dépendance par groupe d'âge et sexe des bénéficiaires

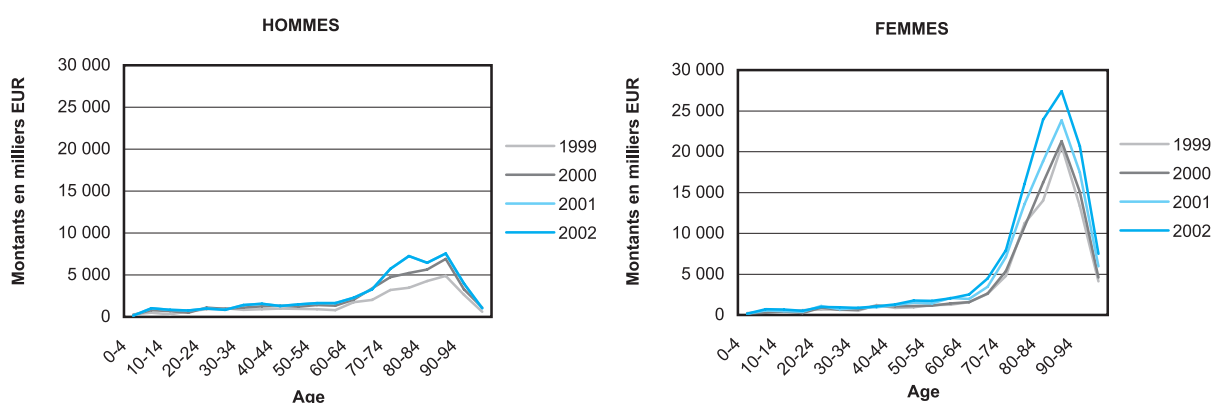

En comparant ces deux graphiques on remarque que le coût des prestations pour les femmes dépendantes est en moyenne 2,4 fois plus élevé que celui relatif aux bénéficiaires masculins. Cette forte différence s'explique par la sur-représentation des femmes dans les groupes d'âge élevé et l'accroissement des besoins en soins aux âges élevés. En effet, les prestations accordées aux femmes âgées de plus de 70 ans représentent 84% des dépenses totales pour les femmes, alors que pour les hommes, les dépenses imputables aux mêmes groupes d'âge représentent seulement 62,4% des dépenses totales.

**Tableau 48. - Les prestations de l'assurance dépendance en 2001 et 2002 par groupe d'âge et lieu de séjour des bénéficiaires (montants en millions EUR)**

| Groupes d'âge | Maintien à domicile |              | Etablissement |              | Total         |              |
|---------------|---------------------|--------------|---------------|--------------|---------------|--------------|
|               | Montant             | En %         | Montant       | En %         | Montant       | En %         |
| <b>2001</b>   |                     |              |               |              |               |              |
| 0-18          | 3,8                 | 6,1          | 0,0           | 0,0          | 3,8           | 2,6          |
| 19-39         | 7,4                 | 11,9         | 0,6           | 0,7          | 8,0           | 5,4          |
| 40-59         | 8,2                 | 13,1         | 3,3           | 3,9          | 11,5          | 7,8          |
| 60-69         | 6,2                 | 10,0         | 4,7           | 5,5          | 10,9          | 7,4          |
| 70-79         | 13,6                | 21,8         | 17,0          | 19,9         | 30,6          | 20,7         |
| 80-89         | 16,9                | 27,0         | 38,3          | 44,9         | 55,2          | 37,3         |
| 90 et plus    | 6,3                 | 10,1         | 21,5          | 25,1         | 27,8          | 18,8         |
| <b>TOTAL</b>  | <b>62,43</b>        | <b>100,0</b> | <b>85,38</b>  | <b>100,0</b> | <b>147,81</b> | <b>100,0</b> |
| <b>2002</b>   |                     |              |               |              |               |              |
| 0-18          | 4,8                 | 6,1          | 0,0           | 0,0          | 4,8           | 2,8          |
| 19-39         | 8,1                 | 10,3         | 0,6           | 0,6          | 8,7           | 5,0          |
| 40-59         | 9,6                 | 12,2         | 3,4           | 3,5          | 13,0          | 7,4          |
| 60-69         | 7,4                 | 9,5          | 5,1           | 5,3          | 12,5          | 7,2          |
| 70-79         | 18,7                | 23,7         | 18,2          | 19,1         | 36,9          | 21,2         |
| 80-89         | 21,7                | 27,6         | 43,6          | 45,6         | 65,3          | 37,5         |
| 90 et plus    | 8,4                 | 10,6         | 24,8          | 25,9         | 33,1          | 19,0         |
| <b>TOTAL</b>  | <b>78,7</b>         | <b>100,0</b> | <b>95,7</b>   | <b>100,0</b> | <b>174,4</b>  | <b>100,0</b> |

Assurance  
dépendance

45,1% des prestations de l'assurance dépendance sont dépensées en 2002 dans le cadre du domicile, soit une augmentation de 26% par rapport à 2001.

Cette augmentation est certes due à l'augmentation des prestations consécutive à l'ajustement de la valeur monétaire des réseaux d'aides et de soins (+1,52%) mais surtout à l'augmentation du nombre de bénéficiaires pris en charge à domicile.

En 2001 déjà, les dépenses du maintien à domicile avaient augmenté de 49,3% en raison de l'ajustement de la valeur monétaire (+18,4%) mais aussi de l'augmentation du nombre de bénéficiaires.

En ce qui concerne les établissements d'aides et de soins, l'année 2002 est caractérisée par une croissance de 18% par rapport à l'année précédente. Cette hausse est due en partie à l'augmentation de la valeur monétaire (+2,3%), à la croissance du nombre d'heures prises en charge par personne dépendante (environ +3,6%) ainsi qu'à une variation dans la structure de qualification requise pour effectuer les prestations (effet environ +0,4%).

Les dépenses les plus élevées dans le cadre de l'assurance dépendance se rapportent aux personnes âgées de plus de 70 ans : 61,9% du total des dépenses en ce qui concerne le maintien à domicile et 77,7% au niveau de l'établissement.

**Tableau 49. - Les prestations de l'assurance dépendance en 2002 selon le sexe et le lieu de séjour des bénéficiaires (montants en millions EUR) : répartition en fonction du lieu de séjour**

| Sexe         | Maintien à domicile |               | Etablissement |               | Total         |               |
|--------------|---------------------|---------------|---------------|---------------|---------------|---------------|
|              | Montant             | En %          | Montant       | En %          | Montant       | En %          |
| Hommes       | 30,65               | 39,00         | 20,57         | 21,50         | 51,22         | 29,40         |
| Femmes       | 48,04               | 61,00         | 75,12         | 78,50         | 123,16        | 70,60         |
| <b>TOTAL</b> | <b>78,69</b>        | <b>100,00</b> | <b>95,69</b>  | <b>100,00</b> | <b>174,38</b> | <b>100,00</b> |

Tableau 50. - Les prestations de l'assurance dépendance en 2002 selon le sexe et le lieu de séjour des bénéficiaires (montants en millions EUR) : répartition en fonction du sexe

| Sexe         | Maintien à domicile |              | Etablissement |              | Total         |               |
|--------------|---------------------|--------------|---------------|--------------|---------------|---------------|
|              | Montant             | En %         | Montant       | En %         | Montant       | En %          |
| Hommes       | 30,65               | 59,80        | 20,57         | 40,20        | 51,22         | 100,00        |
| Femmes       | 48,04               | 39,00        | 75,12         | 61,00        | 123,16        | 100,00        |
| <b>TOTAL</b> | <b>78,69</b>        | <b>45,10</b> | <b>95,69</b>  | <b>54,90</b> | <b>174,38</b> | <b>100,00</b> |

La majorité des dépenses est engendrée par les soins prestés aux femmes dans les établissements d'aides et de soins. D'une valeur de 75,12 millions EUR, elle représente 78,5% du coût des prestations dispensées en établissement (cf. tableau 49) et 61,0% du montant des aides et soins dépensés pour les femmes (cf. tableau 50).

Le graphique suivant illustre la part importante occupée par les femmes dans le cadre de l'assurance dépendance.

Graphique 5. - Evolution de 1999 à 2002 des prestations de l'assurance dépendance selon le sexe et le lieu de séjour des bénéficiaires

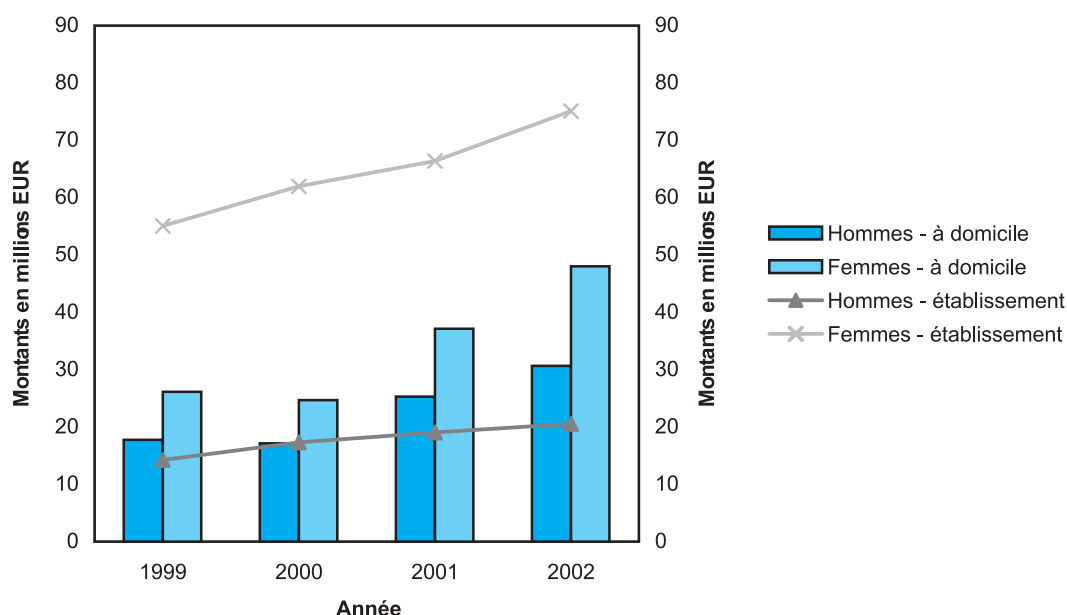

On observe que les femmes présentent toujours un montant de dépenses plus élevé que les hommes, quel que soit le lieu de séjour.

De plus, à partir de 2001, on enregistre une accélération des dépenses pour les soins dispensés aux femmes: en 2002 elles augmentent de 13,2% pour les femmes soignées dans un établissement d'aides et de soins et de 29,3% pour les prestations de maintien à domicile.

Après cet aperçu sur l'évolution du coût des prestations de l'assurance dépendance selon les caractéristiques des bénéficiaires, on peut s'interroger sur le coût des différents types de prestations dispensées.

Tableau 51. - Evolution de 1999 à 2002 du coût des prestations de l'assurance dépendance (montants en milliers EUR)

| Type de prestations                           | 1999                  | 2000                  | 2001                  | 2002                  |
|---|-----------------------|-----------------------|-----------------------|-----------------------|
| <b>MAINTIEN A DOMICILE</b>                    | <b>43 862,52</b>      | <b>41 806,39</b>      | <b>62 426,98</b>      | <b>78 686,20</b>      |
| Prestations en nature                         | 8 157,25              | 15 684,62             | 29 514,12             | 38 174,51             |
| Prestations en nature; période transitoire *) | 34 763,65             | 16 619,60             | 10 827,74             | 9 406,97              |
| Prestations en espèces                        | 269,99                | 6 989,85              | 17 291,24             | 24 919,25             |
| Produits nécessaires aux aides et aux soins   | 23,94                 | 316,55                | 609,80                | 901,24                |
| Aides techniques                              | 569,16                | 1 724,50              | 2 767,86              | 3 401,49              |
| Adaptations du logement                       | 62,88                 | 69,32                 | 413,64                | 460,22                |
| Mesures à l'égard de l'aidant informel        | 15,65                 | 401,94                | 1 002,59              | 1 422,51              |
| <br><b>MILIEU STATIONNAIRE</b>                | <br><b>69 253,33</b>  | <br><b>79 288,95</b>  | <br><b>85 383,43</b>  | <br><b>95 688,05</b>  |
| Prestations en nature                         | 68 474,78             | 78 414,08             | 84 398,98             | 94 603,46             |
| Produits nécessaires aux aides et aux soins   | 778,55                | 874,87                | 984,45                | 1 084,59              |
| Aides techniques                              | 0,00                  | 0,00                  | 0,00                  | 0,00                  |
| <br><b>TOTAL</b>                              | <br><b>113 115,85</b> | <br><b>121 095,34</b> | <br><b>147 810,41</b> | <br><b>174 374,25</b> |

\*) Concernent les prestations dispensées pendant la période entre la demande et l'évaluation.

Les prestations en nature englobent les aides et soins pour les actes essentiels de la vie, les tâches domestiques, les activités de soutien et de conseil, qui ont été apportés par un prestataire professionnel.

Dans le cadre des prestations à domicile, elles augmentent de 87,9% entre 2000 et 2001.

On relève également la croissance exceptionnelle des dépenses pour les produits nécessaires aux aides et soins. D'année en année, leur coût double par rapport à l'année précédente.

Les dépenses pour les adaptations du logement et les mesures à l'égard de l'aidant informel, notamment son remplacement pendant les trois semaines de vacances, connaissent d'importantes augmentations à partir de 2001. En ce qui concerne les appareils, cette augmentation se fait déjà sentir à partir de 2000.

### 2.3.1.2. Les prestations en nature

Le montant des prestations en nature opposable à l'UCM par les prestataires de l'assurance dépendance est déterminé en multipliant la durée hebdomadaire pondérée en tenant compte de la qualification requise, par les valeurs monétaires négociées séparément chaque année par l'UCM et la COPAS.

Les prestations en nature sont suspendues pendant un séjour à l'hôpital ou dans une institution prise en charge par l'assurance maladie ou par l'assurance contre les accidents.

Tableau 52. - Evolution de 1999 à 2002 des prestations en nature de l'assurance dépendance (montants en millions EUR)

| Type de prestations        | 1999          | 2000          | 2001          | 2002          |
|----------------------------|---------------|---------------|---------------|---------------|
| Actes essentiels de la vie | 29,16         | 59,34         | 62,75         | 92,08         |
| Tâches domestiques         | 2,52          | 4,91          | 4,89          | 6,77          |
| Activités de soutien       | 6,10          | 13,86         | 17,09         | 29,47         |
| Activités de conseil       | 0,00          | 0,01          | 0,04          | 0,07          |
| Autres                     | 73,63         | 32,60         | 39,97         | 13,80         |
| <b>TOTAL</b>               | <b>111,40</b> | <b>110,72</b> | <b>124,74</b> | <b>142,19</b> |

Les actes essentiels de la vie constituent la part la plus importante des prestations en nature. Pour cette raison, elles feront l'objet d'une attention particulière (voir section 2.3.2.2.1).

En 2002, les actes essentiels de la vie représentent 64,8% du total des prestations en nature. Le taux de croissance le plus élevé est imputable à l'exercice 2000 et se situe à 103,5% par rapport à l'exercice précédent.

Les dépenses pour les tâches domestiques et les activités de soutien connaissent également un développement important entre 1999 et 2002. En 2002, les dépenses pour les tâches domestiques représentent 2,8 fois le montant de 1999. Pour les activités de soutien, l'augmentation est encore plus spectaculaire: en 2002, les dépenses pour les activités de soutien représentent cinq fois le montant de 1999.

Les dépenses pour les activités de conseil restent peu élevées.

**Tableau 53. - Le coût des prestations en nature de l'assurance dépendance en 2002 selon le sexe des bénéficiaires (montants en millions EUR)**

| Type de prestations        | Hommes       | En %         | Femmes        | En %         | Total         | En %         |
|----------------------------|--------------|--------------|---------------|--------------|---------------|--------------|
| Actes essentiels de la vie | 23,35        | 61,0         | 68,73         | 66,2         | 92,08         | 64,8         |
| Tâches domestiques         | 1,71         | 4,5          | 5,06          | 4,9          | 6,77          | 4,8          |
| Activités de soutien       | 7,97         | 20,8         | 21,50         | 20,7         | 29,47         | 20,7         |
| Activités de conseil       | 0,03         | 0,1          | 0,04          | 0,0          | 0,07          | 0,1          |
| Autres                     | 5,23         | 13,6         | 8,57          | 8,2          | 13,80         | 9,7          |
| <b>TOTAL</b>               | <b>38,29</b> | <b>100,0</b> | <b>103,90</b> | <b>100,0</b> | <b>142,19</b> | <b>100,0</b> |

Les prestations pour les actes essentiels de la vie constituent, en 2002, 61% des prestations en nature dispensées aux hommes et 66,2% des prestations en nature dispensées aux femmes.

Le coût des actes essentiels de la vie dispensés aux femmes est néanmoins beaucoup plus élevé que celui des hommes. En effet, les dépenses pour la population dépendante féminine représentent 2,7 fois le montant dépensé pour les bénéficiaires masculins. A l'exclusion du poste "autres dépenses" pour lequel on constate une sur-représentation des dépenses pour les bénéficiaires masculins, on observe une répartition quasi-équivalente des différents types de prestations en nature entre les deux sexes.

**Graphiques 6. et 7. - Les prestations en nature selon le sexe des bénéficiaires : évolution de 1999 à 2002**

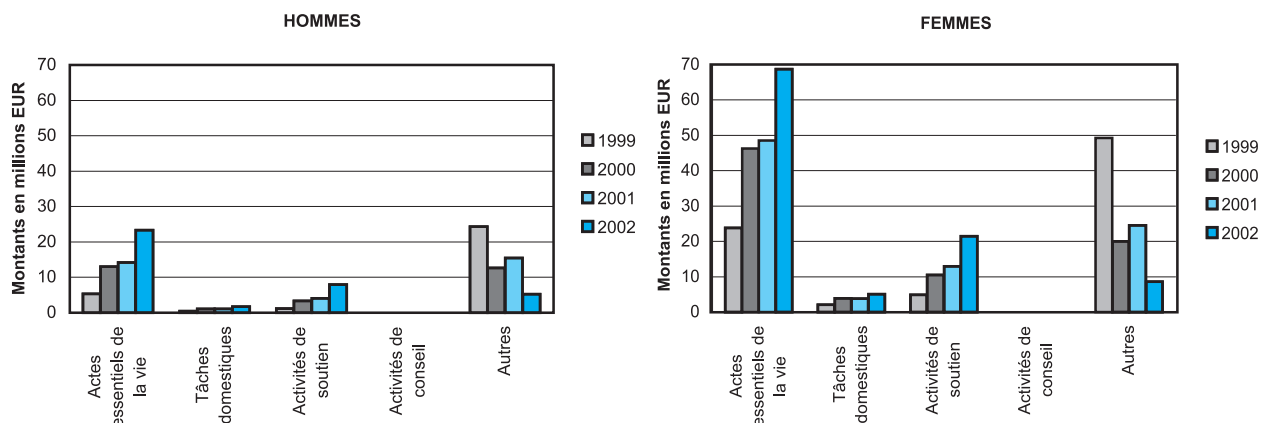

En comparant les deux graphiques, on constate que les dépenses pour les prestations en nature à partir de 1999 évoluent en parallèle pour les hommes et les femmes.

Tous les types de prestations subissent d'importantes variations au cours des années qui suivent l'introduction de l'assurance dépendance.

On notera aussi la représentation insignifiante des activités de conseil.



**Tableau 54. - Le coût des prestations en nature en 2002: répartition par groupe d'âge des bénéficiaires (montants en millions EUR)**

| Groupes d'âge | Actes essentiels de la vie | Tâches domestiques | Activités de soutien | Activités de conseil | Autres       |
|---------------|----------------------------|--------------------|----------------------|----------------------|--------------|
| 0-18          | 0,44                       | 0,09               | 0,36                 | 0,00                 | 0,75         |
| 19-39         | 3,45                       | 0,24               | 1,06                 | 0,01                 | 1,95         |
| 40-59         | 5,59                       | 0,49               | 1,83                 | 0,01                 | 1,80         |
| 60-69         | 5,62                       | 0,47               | 2,12                 | 0,01                 | 1,07         |
| 70-79         | 18,17                      | 1,34               | 6,00                 | 0,02                 | 3,47         |
| 80-89         | 37,44                      | 2,68               | 12,35                | 0,02                 | 3,74         |
| 90 et plus    | 21,37                      | 1,46               | 5,75                 | 0,01                 | 1,01         |
| <b>TOTAL</b>  | <b>92,08</b>               | <b>6,77</b>        | <b>29,47</b>         | <b>0,07</b>          | <b>13,80</b> |

Dans ce tableau, on peut observer la très grande importance des dépenses pour les personnes âgées et très âgées, notamment à partir de 70 ans. En 2002, les dépenses pour ces groupes d'âge représentent 83,6% du total des dépenses pour les actes essentiels de la vie, 80,1% des dépenses totales pour les tâches domestiques, 81,8% des dépenses pour les activités de soutien et 71,4% des dépenses pour les activités de conseil.

L'article 353 du CAS prévoit que les prestations en nature pour les actes essentiels de la vie en cas de maintien à domicile ne peuvent dépasser 24,5 heures par semaine. Les tâches domestiques sont accordées sous la forme d'un forfait représentant 2,5 heures par semaine auquel on peut en cas de nécessité, ajouter 1,5 heures par semaine. Les activités de soutien quant à elles sont prises en charge jusqu'à hauteur de 12 heures par semaine. Aucun plafond hebdomadaire n'a été défini pour les activités de conseil. Elles sont toutefois, dans tous les cas, requises pour une durée déterminée.

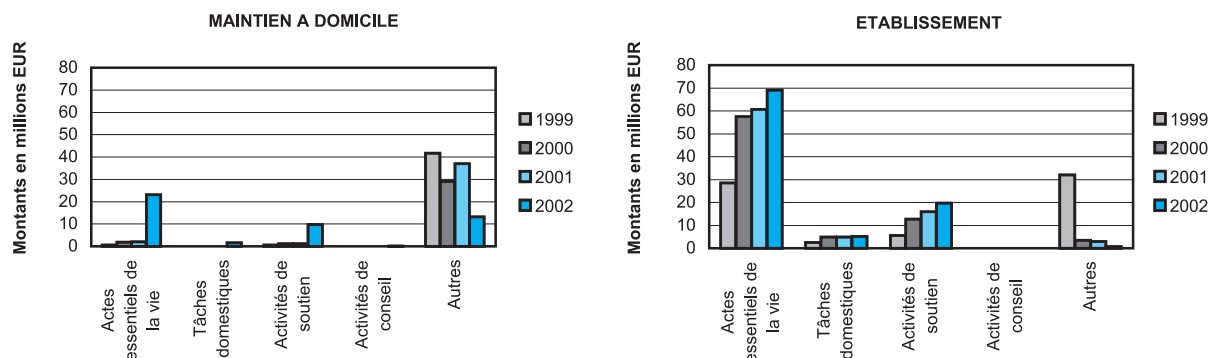
**Graphiques 8. et 9. - Les prestations en nature dispensées selon le lieu de séjour des bénéficiaires : évolution de 1999 à 2002**

L'importante évolution des prestations en nature de 2001 à 2002 s'explique en partie par l'augmentation de la valeur monétaire de 44,62 EUR à 45,30 EUR (+1,5%) mais aussi du nombre des bénéficiaires des prestations à domicile (2 375 personnes<sup>1)</sup>).

En milieu stationnaire, la personne dépendante a droit à la prise en charge des aides et soins pour les actes essentiels de la vie jusqu'à 24,5 heures par semaine, auxquelles on peut ajouter 25% en cas de nécessité constatée par la Cellule d'Evaluation et d'Orientation. La personne en établissement peut aussi, à l'instar de la personne dépendante à domicile, bénéficier de tâches domestiques et d'activités de soutien.

Les actes essentiels constituent également en milieu stationnaire, le poste de dépenses le plus important (en moyenne 46,9% des prestations en milieu stationnaire). Viennent ensuite les dépenses pour activités de soutien (en moyenne 16% de l'ensemble des dépenses en milieu stationnaire) et enfin les tâches domestiques (en moyenne 5,2% de l'ensemble).

<sup>1)</sup> Source : décompte de l'exercice 2002 de l'assurance dépendance.

### 2.3.1.2.1. Les actes essentiels de la vie

Les actes essentiels de la vie sont les actes relevant des domaines de l'hygiène corporelle, de la mobilité et de la nutrition.<sup>1)</sup>

**Tableau 55. - Le coût des actes essentiels de la vie en 2002: répartition par groupe d'âge (montants en millions EUR)**

| Groupes d'âge | Nutrition    | Mobilité     | Hygiène corporelle | Total        |
|---------------|--------------|--------------|--------------------|--------------|
| 0-18          | 0,11         | 0,18         | 0,15               | 0,44         |
| 19-39         | 0,88         | 1,26         | 1,30               | 3,45         |
| 40-59         | 1,21         | 2,09         | 2,30               | 5,59         |
| 60-69         | 0,95         | 2,28         | 2,39               | 5,62         |
| 70-79         | 2,97         | 7,56         | 7,64               | 18,17        |
| 80-89         | 6,13         | 15,46        | 15,85              | 37,44        |
| 90 et plus    | 3,72         | 8,84         | 8,81               | 21,37        |
| <b>TOTAL</b>  | <b>15,98</b> | <b>37,66</b> | <b>38,44</b>       | <b>92,08</b> |

Le groupe d'âge où l'on constate les dépenses les plus importantes est celui de 80 à 89 ans. Les dépenses pour ce groupe représentent 40,7% du coût total dépensé pour les actes essentiels de la vie.

En ce qui concerne la répartition entre les domaines, on remarque que le domaine entraînant les dépenses les plus importantes est celui de l'hygiène corporelle. Les domaines de l'hygiène corporelle et de la mobilité représentent à eux deux 82,6% du coût total des actes essentiels de la vie. Une part de 15,98% est laissée aux aides et soins dans le domaine de la nutrition.

Les tableaux 56 et 57 indiquent l'évolution du coût des actes essentiels de la vie par sexe et lieu de séjour.

**Tableau 56. - Le coût des actes essentiels de la vie par sexe: évolution de 1999 à 2002 (montants en millions EUR)**

| Domaine de la prestation | 1999        |              |              | 2000         |              |              | 2001         |              |              | 2002         |              |              |
|--------------------------|-------------|--------------|--------------|--------------|--------------|--------------|--------------|--------------|--------------|--------------|--------------|--------------|
|                          | Hommes      | Femmes       | Total        | Hommes       | Femmes       | Total        | Hommes       | Femmes       | Total        | Hommes       | Femmes       | Total        |
| Nutrition                | 1,04        | 4,39         | 5,44         | 2,41         | 8,68         | 11,09        | 2,65         | 8,96         | 11,61        | 4,04         | 11,94        | 15,98        |
| Mobilité                 | 2,18        | 10,19        | 12,38        | 5,31         | 19,68        | 24,99        | 5,74         | 20,46        | 26,19        | 9,33         | 28,34        | 37,66        |
| Hygiène corporelle       | 2,14        | 9,20         | 11,34        | 5,35         | 17,91        | 23,26        | 5,81         | 19,13        | 24,95        | 9,98         | 28,45        | 38,44        |
| <b>TOTAL</b>             | <b>5,36</b> | <b>23,79</b> | <b>29,16</b> | <b>13,06</b> | <b>46,28</b> | <b>59,34</b> | <b>14,20</b> | <b>48,55</b> | <b>62,75</b> | <b>23,35</b> | <b>68,73</b> | <b>92,08</b> |

**Tableau 57. - Le coût des actes essentiels de la vie par lieu de séjour: évolution de 1999 à 2002 (montants en millions EUR)**

| Domaine de la prestation | 1999                |                    |              | 2000                |                    |              | 2001                |                    |              | 2002                |                    |              |
|--------------------------|---------------------|--------------------|--------------|---------------------|--------------------|--------------|---------------------|--------------------|--------------|---------------------|--------------------|--------------|
|                          | Maintien à domicile | Etablis-<br>sement | Total        | Maintien à domicile | Etablis-<br>sement | Total        | Maintien à domicile | Etablis-<br>sement | Total        | Maintien à domicile | Etablis-<br>sement | Total        |
| Nutrition                | 0,17                | 5,26               | 5,44         | 0,19                | 10,90              | 11,09        | 0,18                | 11,43              | 11,61        | 2,85                | 13,13              | 15,98        |
| Mobilité                 | 0,24                | 12,14              | 12,38        | 0,83                | 24,15              | 24,99        | 0,90                | 25,30              | 26,19        | 9,81                | 27,86              | 37,66        |
| Hygiène corporelle       | 0,23                | 11,11              | 11,34        | 0,90                | 22,36              | 23,26        | 0,93                | 24,01              | 24,95        | 10,37               | 28,07              | 38,44        |
| <b>TOTAL</b>             | <b>0,64</b>         | <b>28,51</b>       | <b>29,16</b> | <b>1,92</b>         | <b>57,42</b>       | <b>59,34</b> | <b>2,01</b>         | <b>60,74</b>       | <b>62,75</b> | <b>23,02</b>        | <b>69,05</b>       | <b>92,08</b> |

<sup>1)</sup> Art. 348 2) du CAS.

### 2.3.1.2.2. Les produits nécessaires aux aides et soins

Les produits nécessaires aux aides et soins sont principalement des produits de soins d'incontinence et des produits de prévention d'escarres.

Sans préjudice des prestations en espèces ou en nature allouées, la personne dépendante a droit en cas de maintien à domicile, sur avis de la CEO, à la prise en charge de produits d'aides et de soins.

Le montant forfaitaire des produits d'aides et de soins dans un établissement d'aides et de soins est accordé sous forme de prise en charge directe par l'UCM, l'établissement n'ayant d'action contre la personne dépendante que pour la partie dépassant la prise en charge de l'assurance dépendance.

Graphiques 10. et 11. - Le coût des produits nécessaires aux aides et soins selon l'âge et le sexe des bénéficiaires: évolution de 1999 à 2002

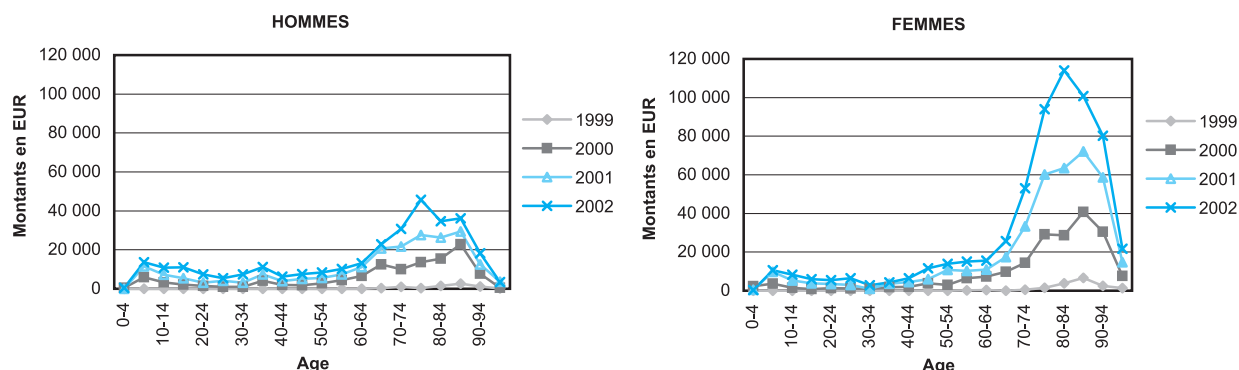

Les dépenses les plus importantes pour les produits nécessaires aux aides et soins se rapportent au groupe des femmes. Ces chiffres représentent 65,7% du coût moyen annuel. De plus, on constate une forte augmentation des prestations de 2001 à 2002 (+47,8%). La hausse de 47,8% est due en partie à la croissance du nombre de bénéficiaires.

Les dépenses maximales en produits nécessaires aux aides et soins sont associées, pour la période s'étalant de 1999 à 2001, au groupe d'âge 85-89 de toute la population dépendante, et à partir de 2001 au groupe d'âge allant de 75 à 79 ans chez les hommes et de 80-84 ans chez les femmes.

### 2.3.1.2.3. Les appareils

Les appareils sont accordés gratuitement aux personnes dépendantes. L'assurance dépendance prend en charge le coût de la location ou de l'éventuelle acquisition. La liste des appareils est proposée par la commission consultative et arrêtée par règlement grand-ducal.

Les appareils le plus fréquemment utilisés sont les aides pour la mobilité personnelle (en moyenne 50% du total des dépenses pour appareils) et essentiellement les fauteuils roulants. En second lieu viennent les aménagements et adaptations des maisons et immeubles (en moyenne 40% du coût des appareils utilisés) et notamment les lits de soins. Parmi les aides pour le traitement et l'entraînement, les aides pour la prévention de pressions douloureuses occupent une place importante avec un coût moyen de 82,7% de cette classe.

**Tableau 58. - Evolution de 1999 à 2002 du coût de la prise en charge des appareils par l'assurance dépendance: répartition par classe et sous-classe de la norme internationale ISO**

| Code ISO          |  | 1999             | 2000             | 2001               | 2002               |
|-------------------|--|------------------|------------------|--------------------|--------------------|
| <b>0003</b>       | <b>Aides pour les traitements et l'entraînement</b>                          |                  |                  |                    |                    |
| 0318              | Aides pour doser les médicaments   | 0,0              | 0,0              | 26,9               | 17,5               |
| 0333              | Aides pour la prévention des pressions douloureuses (matériels antiescarres) | 29 009,5         | 78 888,5         | 148 400,1          | 196 409,4          |
| 0348              | Equipements pour l'apprentissage du mouvement, de la force et de l'équilibre | 4 281,4          | 23 966,5         | 34 835,7           | 31 612,2           |
| <b>SOUS-TOTAL</b> |  | <b>33 290,8</b>  | <b>102 855,0</b> | <b>183 262,6</b>   | <b>228 039,1</b>   |
| <b>0009</b>       | <b>Aides pour les soins personnels et la protection</b>                      |                  |                  |                    |                    |
| 0903              | Vêtements et chaussures  | 0,0              | 2 022,7          | 333,4              | 1 866,1            |
| 0906              | Aides de protection portées sur le corps                                     | 1 426,7          | 2 802,0          | 7 829,4            | 7 593,5            |
| 0909              | Aides pour s'habiller et se déshabiller                                      | 0,0              | 112,1            | 45,4               | 671,0              |
| 0912              | Aides pour l'hygiène   | 9 853,5          | 30 167,8         | 24 283,2           | 52 702,9           |
| 0927              | Collecteurs d'urine  | 0,0              | 0,0              | 32,2               | 111,6              |
| 0933              | Aides pour se laver, se baigner, se doucher                                  | 11 549,6         | 56 543,4         | 73 908,7           | 81 133,2           |
| 0936              | Aides pour manucure et pédicure  | 0,0              | 0,0              | 0,0                | 16,1               |
| 0939              | Aides pour les soins des cheveux   | 30,3             | 0,0              | 0,0                | 33,8               |
| 0942              | Aides pour les soins des dents   | 0,0              | 109,1            | 114,0              | 117,0              |
| 0945              | Aides pour se raser et miroirs   | 0,0              | 0,0              | 0,0                | 0,0                |
| <b>SOUS-TOTAL</b> |  | <b>22 860,0</b>  | <b>91 757,1</b>  | <b>106 546,2</b>   | <b>144 245,1</b>   |
| <b>0012</b>       | <b>Aides pour la mobilité personnelle</b>                                    |                  |                  |                    |                    |
| 1203              | Aides de marche manipulées par un bras                                       | 265,9            | 625,0            | 1 012,8            | 960,4              |
| 1206              | Aides de marche manipulées par les deux bras (déambulateurs)                 | 5 687,3          | 12 033,0         | 23 017,8           | 43 602,0           |
| 1207              | Accessoires pour aides de marche   | 0,0              | 110,5            | 600,0              | 0,0                |
| 1212              | Adaptations pour voitures automobiles  | 58 030,0         | 105 406,9        | 188 172,2          | 115 685,2          |
| 1215              | Cyclomoteurs   | 0,0              | 1 371,6          | 1 371,6            | 4 284,4            |
| 1218              | Cycles   | 274,2            | 3 311,4          | 8 497,2            | 11 762,0           |
| 1221              | Fauteuils roulants   | 181 068,6        | 495 463,5        | 803 851,4          | 1 052 300,9        |
| 1224              | Accessoires de fauteuils roulants  | 20 702,3         | 108 372,5        | 119 818,0          | 174 023,1          |
| 1227              | Véhicules  | 3 420,2          | 9 937,9          | 14 172,2           | 16 248,5           |
| 1230              | Aides pour le transfert  | 479,9            | 1 538,8          | 1 655,2            | 4 600,0            |
| 1233              | Aides pour tourner   | 97,7             | 0,0              | 0,0                | 0,0                |
| 1236              | Aides pour lever   | 17 726,4         | 36 217,8         | 63 428,3           | 74 009,2           |
| 1239              | Aides pour s'orienter  | 0,0              | 1 578,7          | 0,0                | 0,0                |
| <b>SOUS-TOTAL</b> |  | <b>287 752,5</b> | <b>775 967,6</b> | <b>1 225 596,7</b> | <b>1 497 475,6</b> |
| <b>0015</b>       | <b>Aides pour les activités domestiques</b>                                  |                  |                  |                    |                    |
| 1503              | Aides pour préparer la nourriture et les boissons                            | 0,0              | 79,8             | 0,0                | 1 055,4            |
| 1509              | Aides pour manger et boire   | 285,4            | 861,0            | 181,5              | 865,2              |
| 1515              | Aides pour la confection et l'entretien du linge                             | 0,0              | 0,0              | 85,5               | 4,6                |
| <b>SOUS-TOTAL</b> |  | <b>285,4</b>     | <b>940,7</b>     | <b>267,0</b>       | <b>1 925,2</b>     |
| <b>0018</b>       | <b>Aménagements et adaptations des maisons et autres immeubles</b>           |                  |                  |                    |                    |
| 1803              | Tables   | 679,8            | 1 259,7          | 2 266,7            | 2 224,5            |
| 1806              | Equipements d'éclairage  | 0,0              | 153,8            | 0,0                | 3 326,2            |
| 1809              | Mobilier d'assise  | 23 229,1         | 35 222,9         | 70 621,0           | 142 577,7          |
| 1812              | Lits   | 128 732,9        | 195 844,3        | 309 999,7          | 298 853,2          |
| 1815              | Aides pour régler la hauteur du mobilier                                     | 0,0              | 0,0              | 1 633,7            | 0,0                |
| 1818              | Dispositifs de soutien   | 0,0              | 2 243,4          | 7 317,5            | 13 408,9           |
| 1821              | Dispositifs d'ouverture et de fermeture de portes, de fenêtres et de rideaux | 0,0              | 0,0              | 4 008,0            | 978,3              |
| 1827              | Echelles et escabeaux  | 0,0              | 196,6            | 289,1              | 165,0              |
| 1830              | Dispositifs de changement de niveau  | 47 969,6         | 471 138,1        | 766 533,4          | 964 030,6          |
| <b>SOUS-TOTAL</b> |  | <b>200 611,4</b> | <b>706 058,8</b> | <b>1 162 669,1</b> | <b>1 425 564,3</b> |

**Tableau 58. - Evolution de 1999 à 2002 du coût de la prise en charge des appareils par l'assurance dépendance: répartition par classe et sous-classe de la norme internationale ISO**

|                   |   |                  |                    |                    |                    |
|-------------------|---|------------------|--------------------|--------------------|--------------------|
| <b>0021</b>       | <b>Aides pour la communication, l'information et la signalisation</b>                                 |                  |                    |                    |                    |
| 2103              | Aides optiques  | 0,0              | 576,0              | 1 026,4            | 2 558,2            |
| 2106              | Aides électro-optiques  | 0,0              | 0,0                | 6 344,1            | 22 880,1           |
| 2109              | Dispositifs d'entrée et de sortie et accessoires pour ordinateurs, machines à écrire et calculatrices | 3 060,5          | 293,1              | 38 500,7           | 27 890,0           |
| 2112              | Ordinateurs   | 0,0              | 0,0                | 2 099,6            | 9 500,5            |
| 2115              | Machines à écrire et de traitements de textes   | 0,0              | 0,0                | 0,0                | 0,0                |
| 2124              | Aides pour dessiner et écrire   | 0,0              | 0,0                | 0,0                | 371,4              |
| 2127              | Aides de lecture non optiques   | 1,8              | 2 192,5            | 5 153,0            | 2 928,1            |
| 2130              | Magnétophones et récepteurs radio   | 0,0              | 0,0                | 0,0                | 291,6              |
| 2136              | Téléphones et aides pour téléphoner   | 2 813,9          | 0,0                | 2 109,3            | 3 041,8            |
| 2139              | Systèmes de transmission de son   | 0,0              | 0,0                | 214,5              | 1 428,3            |
| 2142              | Aides pour la communication face-à-face   | 18 389,5         | 30 121,9           | 25 656,4           | 14 772,1           |
| 2145              | Aides auditives   | 0,0              | 0,0                | 0,0                | 1 709,2            |
| 2148              | Aides de signalisation et d'indication  | 0,0              | 874,1              | 129,6              | 5 982,9            |
| 2151              | Systèmes d'alarmes  | 0,0              | 446,1              | 0,0                | 2,4                |
| <b>SOUS-TOTAL</b> |   | <b>24 265,8</b>  | <b>34 503,6</b>    | <b>81 233,4</b>    | <b>93 356,5</b>    |
| <b>0024</b>       | <b>Aides pour manipuler les produits et les biens</b>   |                  |                    |                    |                    |
| 2404              | Matériels et outils de marquage   | 0,0              | 0,0                | 0,0                | 220,5              |
| 2406              | Aides pour manipuler les récipients   | 0,0              | 0,0                | 0,0                | 16,5               |
| 2409              | Manettes et dispositifs de commande   | 0,0              | 2 461,4            | 1 112,9            | 145,8              |
| 2412              | Systèmes de contrôle de l'environnement   | 0,0              | 8 097,3            | 6 897,3            | 4 153,6            |
| 2418              | Aides pour compenser et/ou pour remplacer la fonction du bras, de la main et/ou des doigts            | 21,7             | 1 651,3            | 5,0                | 5 160,4            |
| 2421              | Aides pour saisir à distance  | 76,5             | 29,8               | 225,4              | 939,6              |
| 2427              | Aides pour fixer  | 0,0              | 179,8              | 45,4               | 156,1              |
| 2436              | Aides pour porter et transporter (à roulettes)  | 0,0              | 0,0                | 0,0                | 95,0               |
| <b>SOUS-TOTAL</b> |   | <b>98,2</b>      | <b>12 419,6</b>    | <b>8 286,0</b>     | <b>10 887,5</b>    |
| <b>TOTAL</b>      |   | <b>569 164,0</b> | <b>1 724 502,4</b> | <b>2 767 861,0</b> | <b>3 401 493,2</b> |

Assurance  
dépendance

#### 2.3.1.2.4. Les adaptations du logement

En cas de maintien à domicile, des adaptations du logement peuvent être prises en charge par l'assurance dépendance, dans la mesure où elles permettent, à l'instar des appareils, de maintenir et d'accroître l'autonomie de vie de la personne dépendante. Ces adaptations sont accordées sur avis de la CEO, selon des modalités et limites fixées par règlement grand-ducal.

Le montant de la prise en charge est limité à 22 310,42 EUR.

**Tableau 59. - Le coût des adaptations du logement selon l'âge et sexe des bénéficiaires: évolution de 1999 à 2002 (montants en milliers EUR)**

| Groupes d'âge | 1999        |             |             | 2000        |             |             | 2001         |              |              | 2002         |              |              |
|---------------|-------------|-------------|-------------|-------------|-------------|-------------|--------------|--------------|--------------|--------------|--------------|--------------|
|               | Hommes      | Femmes      | Total       | Hommes      | Femmes      | Total       | Hommes       | Femmes       | Total        | Hommes       | Femmes       | Total        |
| 0-18          | 20,1        | 22,3        | 42,4        | 2,2         | 0,0         | 2,2         | 85,7         | 13,5         | 99,2         | 94,1         | 96,2         | 190,3        |
| 19-39         | 0,0         | 14,3        | 14,3        | 3,4         | 8,1         | 11,5        | 0,0          | 33,6         | 33,6         | 25,2         | 35,2         | 60,4         |
| 40-59         | 0,0         | 0,0         | 0,0         | 6,9         | 0,0         | 6,9         | 27,7         | 21,2         | 48,9         | 56,6         | 7,5          | 64,0         |
| 60-69         | 0,0         | 3,0         | 3,0         | 5,1         | 0,0         | 5,1         | 53,7         | 52,8         | 106,5        | 33,1         | 9,4          | 42,5         |
| 70-79         | 3,2         | 0,0         | 3,2         | 14,7        | 28,9        | 43,5        | 29,3         | 26,5         | 55,8         | 3,8          | 60,9         | 64,8         |
| 80-89         | 0,0         | 0,0         | 0,0         | 0,0         | 0,0         | 0,0         | 36,3         | 0,0          | 36,3         | 27,1         | 0,0          | 27,1         |
| 90 et plus    | 0,0         | 0,0         | 0,0         | 0,0         | 0,0         | 0,0         | 11,2         | 22,3         | 33,5         | 11,2         | 0,0          | 11,2         |
| <b>TOTAL</b>  | <b>23,3</b> | <b>39,6</b> | <b>62,9</b> | <b>32,4</b> | <b>36,9</b> | <b>69,3</b> | <b>243,8</b> | <b>169,9</b> | <b>413,6</b> | <b>251,0</b> | <b>209,2</b> | <b>460,2</b> |

Les statistiques sur les adaptations du logement présentées dans le tableau précédent ne permettent pas d'observer une évolution nette au cours du temps. Elles présentent des fluctuations d'ordre divers (surtout au niveau de l'âge).

Pourtant, on peut observer une croissance importante du coût en 2001. Le montant correspondant est cinq fois plus élevé que l'année précédente. La majorité des bénéficiaires sont des personnes dépendantes jeunes (41,3% du montant total des adaptations accordées en 2002).

On constate également qu'à partir de 2001, les dépenses pour adaptations du logement concernent davantage le groupe des hommes.

### 2.3.1.3. Les prestations en espèces

Conformément à l'article 354 du CAS, les prestations en nature pour les actes essentiels de la vie et les tâches domestiques prises en charge par l'assurance dépendance peuvent être remplacées par une prestation en espèces.

Les prestations en espèces sont destinées à permettre à la personne dépendante de se procurer les aides et soins nécessaires auprès de son entourage.

Le montant de la prestation en espèces s'élève à la moitié de la valeur de la prestation en nature qu'elle remplace. Elle n'est pas soumise aux charges fiscales et sociales. Elle est payée après le mois pour lequel elle est due.

Le droit à la prestation en espèces touchée la semaine précédant une hospitalisation est maintenu pendant les trois semaines qui suivent l'admission dans l'hôpital.

La possibilité de remplacement de la prestation en nature aboutit à trois formes d'octroi de prestations :

- l'octroi de prestations en nature uniquement ;
- l'octroi de prestations en espèces uniquement ;
- l'octroi de prestations en nature et en espèces.

**Tableau 60. - Répartition des prestations à domicile selon le type de partage "prestations en nature"/"prestations en espèces" et le sexe des bénéficiaires: évolution de 1999 à 2002 (montants en millions EUR)**

| Type de prestation                       | 1999  | 2000  | 2001  | 2002  |
|--|-------|-------|-------|-------|
| <i>Prestations en nature uniquement</i>  | 43,44 | 23,87 | 19,91 | 18,13 |
| - Hommes                                 | 17,52 | 10,02 | 8,94  | 7,29  |
| - Femmes                                 | 25,92 | 13,85 | 10,97 | 10,83 |
| <i>Prestations en espèces uniquement</i> | 0,25  | 1,65  | 3,92  | 5,32  |
| - Hommes                                 | 0,10  | 0,76  | 1,79  | 2,41  |
| - Femmes                                 | 0,14  | 0,89  | 2,12  | 2,91  |
| <i>Prestations combinées dont</i>        | 0,17  | 16,29 | 38,60 | 55,23 |
| - Hommes                                 | 0,11  | 10,54 | 14,54 | 20,94 |
| - Femmes                                 | 0,07  | 5,74  | 24,06 | 34,29 |
| <i>Prestations en nature</i>             | 0,14  | 6,37  | 24,22 | 34,22 |
| - Hommes                                 | 0,08  | 4,03  | 8,91  | 12,75 |
| - Femmes                                 | 0,05  | 2,34  | 15,32 | 21,47 |
| <i>Prestations en espèces</i>            | 0,04  | 9,91  | 14,38 | 21,02 |
| - Hommes                                 | 0,02  | 6,51  | 5,64  | 8,19  |
| - Femmes                                 | 0,01  | 3,40  | 8,74  | 12,82 |
| <b>TOTAL dont</b>                        | 43,86 | 41,81 | 62,43 | 78,69 |
| <i>Prestations en nature</i>             | 43,58 | 30,24 | 44,13 | 52,35 |
| - Hommes                                 | 17,60 | 14,05 | 17,84 | 20,04 |
| - Femmes                                 | 25,97 | 16,20 | 26,29 | 32,30 |
| <i>Prestations en espèces</i>            | 0,29  | 11,56 | 18,29 | 26,34 |
| - Hommes                                 | 0,13  | 7,27  | 7,43  | 10,61 |
| - Femmes                                 | 0,16  | 4,29  | 10,86 | 15,74 |

L'octroi de prestations en nature uniquement est faible : 23% des prestations de l'assurance dépendance de 2002 sont exclusivement réparties comme prestation en nature alors que 70,2% constituent des prestations combinées.

Au fil des années, on constate une croissance moyenne de 20% du coût des prestations combinées.

Lorsqu'on compare la répartition des types de partage selon le sexe des bénéficiaires, on remarque une nette prédominance des femmes choisissant des prestations combinées (62,1%).

#### 2.3.1.4. Les mesures à l'égard de l'aidant informel

Une analyse sur l'impact financier des mesures à l'égard de l'aidant informel sur les dépenses totales de l'assurance dépendance sera présentée dans le chapitre consacré aux prestataires de soins de longue durée.

#### 2.3.2. Les prestations dispensées en raison des dispositions particulières prises par le règlement grand-ducal du 18 décembre 1998 fixant les modalités de la détermination de la dépendance

Le bénéfice des prestations forfaitaires en raison des dispositions particulières est réservé aux personnes protégées, atteintes de cécité complète, d'une réduction grave de la capacité auditive, de troubles graves de la communication et les personnes atteintes de certaines formes de spina bifida. Les personnes atteintes de ces pathologies ne doivent pas justifier d'un besoin minimum en aides et soins de 3,5 heures par semaine.

La présente section est consacrée à l'étude des séries chronologiques portant sur la somme des dépenses engendrées par la prestation d'aides et de soins aux personnes présentant les pathologies citées.

**Tableau 61. - Evolution du coût total des prestations dispensées en raison des dispositions particulières prises sur base du règlement grand-ducal du 18 décembre 1998 fixant les modalités de la détermination de la dépendance (montants en milliers EUR)**

| Coût des prestations forfaitaires en raison de: | 1999         | 2000         | 2001           | 2002           |
|---|--------------|--------------|----------------|----------------|
| Réduction de la capacité auditive               | 364,2        | 550,8        | 820,6          | 994,0          |
| Cécité complète                                 | 125,0        | 306,4        | 572,3          | 778,0          |
| Spina Bifida                                    | 29,1         | 59,7         | 110,7          | 127,6          |
| <b>TOTAL</b>                                    | <b>518,3</b> | <b>917,0</b> | <b>1 503,5</b> | <b>1 899,6</b> |

Les montants les plus élevés concernent les bénéficiaires atteints d'une réduction de la capacité auditive et de troubles de la communication. Ces dépenses représentent en moyenne 59,3% du montant total.

On observe également que le coût associé aux différentes pathologies augmente au fil du temps. Les dépenses des personnes atteintes de cécité complète et de spina bifida présentent la croissance la plus évidente: de 1999 à 2002, les dépenses engagées pour les personnes atteintes de spina bifida triplent et les dépenses engagées pour les personnes atteintes de cécité quintuplent. Cette augmentation fulgurante est liée à la croissance du nombre de bénéficiaires.

**Tableau 62. - Evolution du coût total des prestations dispensées en raison des dispositions particulières prises par le règlement grand-ducal du 18 décembre 1998 fixant les modalités de la détermination de la dépendance par groupe d'âge des bénéficiaires (montants en milliers EUR)**

| Groupes d'âge | 1999                              |                 |              | 2000                              |                 |              | 2001                              |                 |              | 2002                              |                 |              |
|---------------|-----------------------------------|-----------------|--------------|-----------------------------------|-----------------|--------------|-----------------------------------|-----------------|--------------|-----------------------------------|-----------------|--------------|
|               | Réduction de la capacité auditive | Cécité complète | Spina Bifida | Réduction de la capacité auditive | Cécité complète | Spina Bifida | Réduction de la capacité auditive | Cécité complète | Spina Bifida | Réduction de la capacité auditive | Cécité complète | Spina Bifida |
| 0-18          | 48,5                              | 12,0            | 13,8         | 56,9                              | 18,7            | 30,7         | 66,1                              | 18,6            | 36,2         | 89,0                              | 28,7            | 39,2         |
| 19-39         | 152,4                             | 9,4             | 14,1         | 205,4                             | 20,4            | 22,7         | 265,5                             | 51,1            | 59,8         | 283,4                             | 70,1            | 73,3         |
| 40-59         | 72,5                              | 17,4            | 1,1          | 120,5                             | 44,1            | 6,2          | 181,2                             | 64,0            | 7,4          | 257,4                             | 80,2            | 7,5          |
| 60-69         | 52,3                              | 0,8             | 0,0          | 88,7                              | 24,4            | 0,0          | 141,2                             | 55,5            | 0,0          | 158,0                             | 66,9            | 0,0          |
| 70-79         | 23,9                              | 24,6            | 0,0          | 46,7                              | 52,0            | 0,0          | 117,8                             | 111,6           | 7,3          | 134,0                             | 147,8           | 7,5          |
| 80-89         | 14,7                              | 55,0            | 0,0          | 27,3                              | 117,4           | 0,0          | 41,4                              | 207,4           | 0,0          | 60,2                              | 288,2           | 0,0          |
| 90 et plus    | 0,0                               | 5,6             | 0,0          | 5,3                               | 29,4            | 0,0          | 7,4                               | 64,0            | 0,0          | 12,1                              | 96,1            | 0,0          |
| <b>TOTAL</b>  | <b>364,2</b>                      | <b>125,0</b>    | <b>29,1</b>  | <b>550,8</b>                      | <b>306,4</b>    | <b>59,7</b>  | <b>820,6</b>                      | <b>572,3</b>    | <b>110,7</b> | <b>994,0</b>                      | <b>778,0</b>    | <b>127,6</b> |

En analysant l'évolution des dépenses pour les trois groupes de pathologies en fonction de l'âge des bénéficiaires, on remarque que les dépenses pour les personnes atteintes de spina bifida se rapportent essentiellement à des personnes jeunes alors que les dépenses pour les personnes atteintes de cécité complète concernent surtout des personnes âgées (à partir de 70 ans).

Graphiques 12 et 13. - Evolution du coût total des prestations dispensées en raison des dispositions particulières prises sur base du règlement grand-ducal du 18 décembre 1998 fixant les modalités de la détermination de la dépendance par sexe (montants en milliers EUR)

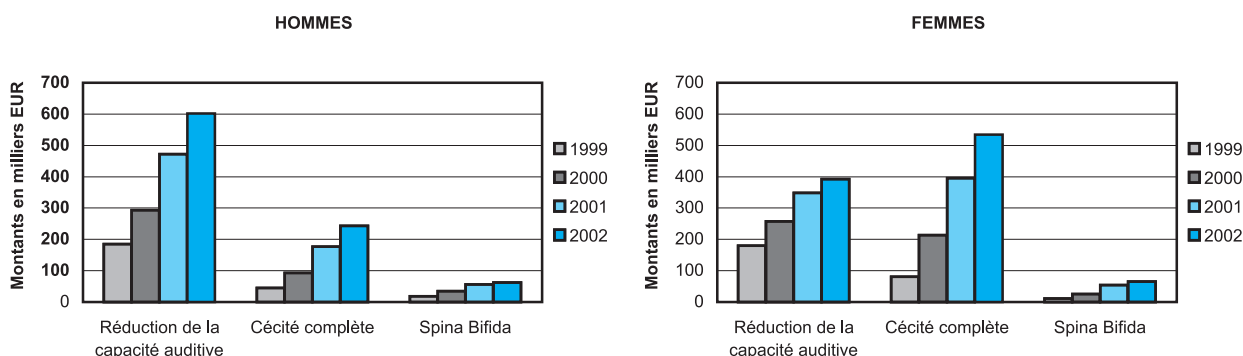

Une comparaison des deux graphiques met en évidence une répartition égalitaire des dépenses engagées pour prêter les aides et soins requis par les hommes et par les femmes atteints de spina bifida. En revanche, une grande divergence existe au niveau des montants engagés pour les bénéficiaires souffrant de cécité complète. En effet, le coût considéré sur toute la période étudiée et relevant des actes prestés aux femmes, est au moins deux fois plus élevé que celui des hommes. On trouve un coût moyen annuel de 139,5 EUR pour les hommes. Il s'élève à 305,9 EUR pour les femmes.

Le poste le plus important est celui des dépenses consacrées aux forfaits accordés aux personnes atteintes d'une réduction grave de la capacité auditive. Ils représentent respectivement 70,2% en 1999, 60% en 2000, 54,6% en 2001 et 52,3% en 2002 de l'ensemble du coût total des prestations dispensées.

### 2.3.3. Les prestations dispensées dans le cadre d'autres mesures que celles issues de la loi du 19 juin 1998 portant création d'une assurance dépendance et de son règlement d'exécution

Cette section traite de l'évolution du coût des allocations spéciales pour personnes gravement handicapées et du complément au prix des prestations fournies dans le cadre de l'accueil gérontologique.

La série statistique sur les allocations spéciales accordées aux personnes gravement handicapées est établie sur base des données comptables publiées par l'UCM dans les décomptes sur les recettes et les dépenses de l'assurance dépendance.

Les informations sur le montant des compléments au prix des prestations fournies dans le cadre de l'accueil gérontologique proviennent du Fonds National de la Solidarité et sont également établies sur base de données comptables.

#### 2.3.3.1. Le coût des allocations spéciales pour personnes gravement handicapées

Tableau 63. - Le coût des allocations spéciales pour personnes gravement handicapées : évolution de 1999 à 2004

| Exercice | Montants     | Variation en % |
|----------|--------------|----------------|
| 1999     | 16 569 329,0 |                |
| 2000     | 13 114 587,0 | -20,9%         |
| 2001     | 10 260 755,0 | -21,8%         |
| 2002     | 9 791 372,3  | -4,6%          |
| 2003     | 7 728 964,2  | -21,1%         |
| 2004     | 8 515 651,8  | 10,2%          |

La diminution du montant des allocations spéciales pour personnes gravement handicapées résulte de l'introduction de l'assurance dépendance en 1998. En effet, avec la mise en vigueur de l'assurance dépendance, l'introduction d'une demande pour l'octroi d'une allocation spéciale n'est plus possible.

En 2004 toutefois, les allocations pour personnes gravement handicapées connaissent une croissance de 10,2%.



Alors que les montants mensuels versés sont restés inférieurs à ceux de l'exercice 2003, les montants retenus pour les personnes qui ont bénéficié en même temps des prestations de l'assurance dépendance ont été moins importants. Cette diminution s'explique en partie par le fait que le FNS s'est vu opposer une jurisprudence du Conseil Supérieur des Assurances Sociales/Conseil Arbitral des Assurances Sociales, n'acceptant pas les formes de notification du retrait de l'allocation pour personnes gravement handicapées et contraignant cet organisme à en assumer le paiement pendant la période qui s'est écoulée entre l'octroi des prestations de l'assurance dépendance et la notification en bonne et due forme du retrait de cette prestation.

### 2.3.3.2. Le montant des compléments au prix des prestations fournies dans le cadre de l'accueil gériatrique

Tableau 64. - La participation du Fonds National de la Solidarité aux prestations dispensées dans le cadre de l'accueil gériatrique : évolution de 2001 à 2004

| Exercice | Montants      | Variation en % |
|----------|---------------|----------------|
| 2001     | 11 302 948,20 |                |
| 2002     | 4 926 848,80  | -56,40%        |
| 2003     | 4 510 300,50  | -8,50%         |
| 2004 *)  | 4 602 234,60  | 2,00%          |

\*) Données provisoires.

Le régression considérable de 56,4% entre 2001 et 2002 s'explique par le fait qu'en 2001 le Fonds National de la Solidarité a payé les arrérages dus à partir du 1<sup>er</sup> janvier 1999.

La baisse de la participation du Fonds en 2003 trouve son origine dans l'ajustement des rentes, dans l'augmentation du nombre indice au 1<sup>er</sup> août 2003 et dans l'introduction du forfait d'éducation, trois mesures provoquant une hausse du revenu et logiquement une baisse de la contribution du Fonds aux prestations.

Malgré une diminution du nombre de bénéficiaires, le coût total s'est légèrement accru en 2004, phénomène qui s'explique par la grande diversité des montants pris en charge par le Fonds National de la Solidarité.

### 2.3.4. Les mesures à l'égard de l'aidant informel

Dans l'ensemble des prestations en cas de maintien à domicile, la loi du 19 juin 1998 prévoit deux mesures destinées à la personne qui assure, à domicile, les aides et soins à la personne dépendante en dehors d'un réseau d'aides et de soins. Le texte de la loi n'utilise pas de terme spécifique pour désigner cette personne mais il est devenu d'usage de la désigner par le terme d'aidant informel.

Dans ce rapport, on abordera les mesures à l'égard de l'aidant informel dans le cadre de la partie consacrée aux prestataires.

## 3. Les causes de la dépendance

L'objet de l'assurance dépendance dans la loi du 19 juin 1998 est la réponse au besoin d'aide d'une tierce personne pour les actes essentiels de la vie.

Le législateur a pris l'option de définir la dépendance en liant le besoin d'aide d'une tierce personne pour les actes essentiels de la vie à une cause médicale : une maladie physique, psychique ou mentale ou une déficience de même nature.

Pour l'assurance dépendance, il n'y a pas de dépendance sans cause médicale. Le grand âge ne peut à lui seul être retenu comme cause de la dépendance.

La cause de la dépendance est établie lors de l'évaluation médicale. Il est rare que la dépendance soit liée à un seul diagnostic. Le protocole de l'évaluation médicale prévoit de retenir cinq diagnostics<sup>1)</sup> à la base de la dépendance.

<sup>1)</sup> Tous les diagnostics établis par les évaluations médicales sont codés selon le code ICD10 - classification statistique internationale des maladies et des problèmes de santé connexes - organisation mondiale de la santé, Genève, 1997, 10e révision.

Ces diagnostics sont ordonnés selon leur incidence sur le besoin d'aide d'une tierce personne pour les actes essentiels de la vie. Le médecin-conseil peut en outre retenir cinq autres diagnostics qui n'ont pas nécessairement un lien direct avec la dépendance. Dans le cadre de l'évaluation médicale, l'état de santé du demandeur peut ainsi être décrit par dix diagnostics.

Les données reprises ici font référence au diagnostic retenu pour être la cause principale de la dépendance.

On a choisi de présenter les données sous deux formes de classification. Dans les tableaux 65, 66 et 67, les diagnostics sont regroupés selon les chapitres de la classification internationale des maladies et des problèmes de santé connexes établie par l'organisation mondiale de la santé. Ces tableaux permettent d'avoir une vision relativement détaillée des différentes causes de la dépendance et permettront ultérieurement des comparaisons internationales.

Les tableaux 68, 69 et 70 font appel à une classification conçue par les médecins de la Cellule d'Evaluation et d'Orientation qui permet de mettre davantage en évidence les diagnostics pertinents pour le domaine de la dépendance.

On rappellera que les tableaux présentés portent sur les bénéficiaires de l'assurance dépendance en vie au 30 juin 2005.

### 3.1. Les causes de la dépendance: regroupement par chapitre de la classification internationale des maladies et des problèmes de santé connexes (ICD10)

#### 3.1.1. L'âge

Tableau 65. - Causes de la dépendance - répartition des bénéficiaires par âge selon la cause principale de la dépendance - regroupement par chapitre de la classification internationale des maladies et des problèmes de santé connexes (ICD10) (chiffres en %)

| Chapitre de la classification internationale des maladies et des problèmes de santé connexes(ICD10)                  | Groupe d'âge   |                |               |               |                |                |                | TOTAL  |      |
|--|----------------|----------------|---------------|---------------|----------------|----------------|----------------|--------|------|
|  | 0-18           | 19-39          | 40-59         | 60-69         | 70-79          | 80-89          | 90-109         | Nombre | En % |
|  | En %<br>N= 484 | En %<br>N= 360 | En %<br>N=727 | En %<br>N=682 | En %<br>N=1818 | En %<br>N=2736 | En %<br>N=1136 |        |      |
| <b>Chapitre I.</b><br>Certaines maladies infectieuses et parasitaires  | 1,2            | 0,8            | 0,7           | 1,2           | 0,7            | 0,4            | 0,4            | 50     | 0,6  |
| <b>Chapitre II.</b><br>Tumeurs   | 0,8            | 1,1            | 3,4           | 2,5           | 1,9            | 0,7            | 0,7            | 111    | 1,4  |
| <b>Chapitre III.</b><br>Maladies du sang et des organes hématopoïétiques et certains troubles du système immunitaire |                |                |               | 0,1           |                |                |                | 1      | 0,0  |
| <b>Chapitre IV.</b><br>Maladies endocriniennes, nutritionnelles et métaboliques                                      | 0,2            | 0,6            | 1,7           | 3,8           | 1,8            | 0,9            | 0,5            | 105    | 1,3  |
| <b>Chapitre V.</b><br>Troubles mentaux et du comportement  | 21,5           | 16,9           | 23,9          | 21,1          | 24,9           | 28,4           | 31,4           | 2 069  | 26,0 |
| <b>Chapitre VI.</b><br>Maladies du système nerveux   | 31,2           | 34,2           | 31,9          | 29,3          | 23,9           | 14,7           | 7,7            | 1 629  | 20,5 |
| <b>Chapitre VII.</b><br>Maladies de l'œil et de ses annexes  | 0,6            | 3,9            | 2,6           | 3,7           | 3,6            | 4,0            | 5,4            | 297    | 3,7  |
| <b>Chapitre VIII.</b><br>Maladies de l'oreille et de l'apophyse mastoïde   | 2,1            | 10,3           | 4,4           | 1,3           | 0,6            | 0,8            | 0,9            | 129    | 1,6  |
| <b>Chapitre IX.</b><br>Maladies de l'appareil circulatoire   |                |                | 2,2           | 4,5           | 6,3            | 5,1            | 5,1            | 360    | 4,5  |
| <b>Chapitre X.</b><br>Maladies de l'appareil respiratoire  |                |                | 0,6           | 1,0           | 1,0            | 1,0            | 0,4            | 60     | 0,8  |
| <b>Chapitre XI.</b><br>Maladies de l'appareil digestif   | 0,2            |                | 1,0           | 1,8           | 0,9            | 0,3            | 0,3            | 46     | 0,6  |

**Tableau 65. - Causes de la dépendance - répartition des bénéficiaires par âge selon la cause principale de la dépendance - regroupement par chapitre de la classification internationale des maladies et des problèmes de santé connexes (ICD10) (chiffres en %)**

|   |              |              |              |              |              |              |              |              |              |
|---|--------------|--------------|--------------|--------------|--------------|--------------|--------------|--------------|--------------|
| <b>Chapitre XIII.</b><br>Maladies du système ostéo-articulaire, des muscles et du tissu conjonctif                            | 1,4          | 4,1          | 8,8          | 12,7         | 19,4         | 21,4         | 1 101        | 13,9         |              |
| <b>Chapitre XIV.</b><br>Maladies de l'appareil génito-urinaire  |              | 0,3          | 0,6          | 0,1          | 0,3          | 0,2          | 19           | 0,2          |              |
| <b>Chapitre XVI.</b><br>Certaines affections dont l'origine se situe dans la période périnatale                               | 1,7          | 1,1          | 0,3          |              |              |              | 14           | 0,2          |              |
| <b>Chapitre XVII.</b><br>Malformations congénitales et anomalies chromosomiques   | 23,8         | 13,3         | 3,4          | 1,3          | 0,3          | 0,1          | 205          | 2,6          |              |
| <b>Chapitre XVIII.</b><br>Symptômes, signes et résultats anormaux d'examens cliniques et de laboratoire, non classés ailleurs | 0,8          | 1,4          | 2,9          | 7,6          | 10,1         | 15,1         | 867          | 10,9         |              |
| <b>Chapitre XIX.</b><br>Lésions traumatiques, empoisonnements et certaines autres conséquences de causes externes             | 2,1          | 4,4          | 6,1          | 3,7          | 4,0          | 4,6          | 350          | 4,4          |              |
| <b>Chapitre XXI.</b><br>Facteurs influant sur l'état de santé et motifs de recours aux services de santé                      |              | 0,8          | 3,2          | 3,7          | 3,0          | 1,5          | 166          | 2,1          |              |
| Absence de codification   | 13,8         | 9,7          | 7,4          | 4,0          | 4,2          | 2,9          | 2,3          | 364          | 4,6          |
| <b>TOTAL</b>  | <b>100,0</b> | <b>100,0</b> | <b>100,0</b> | <b>100,0</b> | <b>100,0</b> | <b>100,0</b> | <b>100,0</b> | <b>7 943</b> | <b>100,0</b> |

### 3.1.2. Le sexe

Tableau 66. - Cause de la dépendance - Répartition des bénéficiaires de prestations par sexe et diagnostic principal recodé par chapitre de la classification internationale des maladies et de problèmes de santé connexes (ICD10)

| Chapitre de la classification internationale des maladies et des problèmes de santé connexes(ICD10)                           | Sexe         |            |              |            |              |            |
|---|--------------|------------|--------------|------------|--------------|------------|
|   | Femmes       |            | Hommes       |            | TOTAL        |            |
|   | Nombre       | En %       | Nombre       | En %       | Nombre       | En %       |
| <b>Chapitre I.</b><br>Certaines maladies infectieuses et parasitaires   | 14           | 0,6        | 36           | 0,7        | 50           | 0,6        |
| <b>Chapitre II.</b><br>Tumeurs  | 49           | 1,9        | 62           | 1,1        | 111          | 1,4        |
| <b>Chapitre III.</b><br>Maladies du sang et des organes hématopoïétiques et certains troubles du système immunitaire          |              |            | 1            | 0          | 1            | 0          |
| <b>Chapitre IV.</b><br>Maladies endocriniennes, nutritionnelles et métaboliques   | 24           | 0,9        | 81           | 1,5        | 105          | 1,3        |
| <b>Chapitre V.</b><br>Troubles mentaux et du comportement   | 559          | 22,1       | 1 510        | 27,9       | 2 069        | 26         |
| <b>Chapitre VI.</b><br>Maladies du système nerveux  | 728          | 28,8       | 901          | 16,6       | 1 629        | 20,5       |
| <b>Chapitre VII.</b><br>Maladies de l'œil et de ses annexes   | 78           | 3,1        | 219          | 4          | 297          | 3,7        |
| <b>Chapitre VIII.</b><br>Maladies de l'oreille et de l'apophyse mastoïde  | 46           | 1,8        | 83           | 1,5        | 129          | 1,6        |
| <b>Chapitre IX.</b><br>Maladies de l'appareil circulatoire  | 114          | 4,5        | 246          | 4,5        | 360          | 4,5        |
| <b>Chapitre X.</b><br>Maladies de l'appareil respiratoire   | 26           | 1          | 34           | 0,6        | 60           | 0,8        |
| <b>Chapitre XI.</b><br>Maladies de l'appareil digestif  | 23           | 0,9        | 23           | 0,4        | 46           | 0,6        |
| <b>Chapitre XIII.</b><br>Maladies du système ostéo-articulaire, des muscles et du tissu conjonctif                            | 148          | 5,9        | 953          | 17,6       | 1 101        | 13,9       |
| <b>Chapitre XIV.</b><br>Maladies de l'appareil génito-urinaire  | 6            | 0,2        | 13           | 0,2        | 19           | 0,2        |
| <b>Chapitre XVI .</b><br>Certaines affections dont l'origine se situe dans la période périnatale                              | 9            | 0,4        | 5            | 0,1        | 14           | 0,2        |
| <b>Chapitre XVII.</b><br>Malformations congénitales et anomalies chromosomiques   | 112          | 4,4        | 93           | 1,7        | 205          | 2,6        |
| <b>Chapitre XVIII.</b><br>Symptômes, signes et résultats anormaux d'examens cliniques et de laboratoire, non classés ailleurs | 241          | 9,5        | 626          | 11,6       | 867          | 10,9       |
| <b>Chapitre XIX.</b><br>Lésions traumatiques, empoisonnements et certaines autres conséquences de causes externes             | 102          | 4          | 248          | 4,6        | 350          | 4,4        |
| <b>Chapitre XXI.</b><br>Facteurs influant sur l'état de santé et motifs de recours aux services de santé                      | 95           | 3,8        | 71           | 1,3        | 166          | 2,1        |
| Absence de codification   | 154          | 6,1        | 210          | 3,9        | 364          | 4,6        |
| <b>TOTAL</b>  | <b>2 528</b> | <b>100</b> | <b>5 415</b> | <b>100</b> | <b>7 943</b> | <b>100</b> |

### 3.1.3. Le lieu de séjour

Tableau 67. - Cause de la dépendance – Répartition des bénéficiaires de prestations par lieu de séjour et diagnostic principal recodé par chapitre de la classification internationale des maladies et de problèmes de santé connexes (ICD10)

| Chapitre de la classification internationale des maladies et des problèmes de santé connexes (ICD10)                          | Etablissement |              | Lieu de séjour<br>Domicile |              | TOTAL        |              |
|---|---------------|--------------|----------------------------|--------------|--------------|--------------|
|   | Nombre        | En %         | Nombre                     | En %         | Nombre       | En %         |
| <b>Chapitre I.</b><br>Certaines maladies infectieuses et parasitaires   | 11            | 0,4          | 39                         | 0,8          | 50           | 0,6          |
| <b>Chapitre II.</b><br>Tumeurs  | 17            | 0,6          | 94                         | 1,8          | 111          | 1,4          |
| <b>Chapitre III.</b><br>Maladies du sang et des organes hématopoïétiques et certains troubles du système immunitaire          |               |              | 1                          | 0,0          | 1            | 0,0          |
| <b>Chapitre IV.</b><br>Maladies endocriniennes, nutritionnelles et métaboliques   | 27            | 1,0          | 78                         | 1,5          | 105          | 1,3          |
| <b>Chapitre V.</b><br>Troubles mentaux et du comportement   | 1 152         | 40,9         | 917                        | 17,9         | 2 069        | 26,0         |
| <b>Chapitre VI.</b><br>Maladies du système nerveux  | 464           | 16,5         | 1 165                      | 22,7         | 1 629        | 20,5         |
| <b>Chapitre VII.</b><br>Maladies de l'œil et de ses annexes   | 75            | 2,7          | 222                        | 4,3          | 297          | 3,7          |
| <b>Chapitre VIII.</b><br>Maladies de l'oreille et de l'apophyse mastoïde  | 14            | 0,5          | 115                        | 2,2          | 129          | 1,6          |
| <b>Chapitre IX.</b><br>Maladies de l'appareil circulatoire  | 102           | 3,6          | 258                        | 5,0          | 360          | 4,5          |
| <b>Chapitre X.</b><br>Maladies de l'appareil respiratoire   | 17            | 0,6          | 43                         | 0,8          | 60           | 0,8          |
| <b>Chapitre XI.</b><br>Maladies de l'appareil digestif  | 11            | 0,4          | 35                         | 0,7          | 46           | 0,6          |
| <b>Chapitre XIII.</b><br>Maladies du système ostéo-articulaire, des muscles et du tissu conjonctif                            | 381           | 13,5         | 720                        | 14,0         | 1 101        | 13,9         |
| <b>Chapitre XIV.</b><br>Maladies de l'appareil génito-urinaire  | 2             | 0,1          | 17                         | 0,3          | 19           | 0,2          |
| <b>Chapitre XVI .</b><br>Certaines affections dont l'origine se situe dans la période périnatale                              |               |              | 14                         | 0,3          | 14           | 0,2          |
| <b>Chapitre XVII.</b><br>Malformations congénitales et anomalies chromosomiques   | 5             | 0,2          | 200                        | 3,9          | 205          | 2,6          |
| <b>Chapitre XVIII.</b><br>Symptômes, signes et résultats anormaux d'examens cliniques et de laboratoire, non classés ailleurs | 325           | 11,5         | 542                        | 10,6         | 867          | 10,9         |
| <b>Chapitre XIX.</b><br>Lésions traumatiques, empoisonnements et certaines autres conséquences de causes externes             | 110           | 3,9          | 240                        | 4,7          | 350          | 4,4          |
| <b>Chapitre XXI.</b><br>Facteurs influant sur l'état de santé et motifs de recours aux services de santé                      | 36            | 1,3          | 130                        | 2,5          | 166          | 2,1          |
| Absence de codification   | 67            | 2,4          | 297                        | 5,8          | 364          | 4,6          |
| <b>TOTAL</b>  | <b>2 816</b>  | <b>100,0</b> | <b>5 127</b>               | <b>100,0</b> | <b>7 943</b> | <b>100,0</b> |

Assurance  
dépendance

### 3.2. Les causes de la dépendance: regroupement selon la classification établie par les médecins de la Cellule d'Evaluation et d'Orientation

Les médecins de la Cellule d'Evaluation et d'Orientation ont recodé les diagnostics de la classification internationale suivant une classification spécifique regroupant les diagnostics d'après leur pertinence pour le domaine de la dépendance.

Sur base de cette classification, on peut distinguer trois grandes tendances dans les causes de dépendance:

- les maladies du système ostéo-articulaire;
- les démences et troubles des fonctions cognitives;
- les maladies du système nerveux.

En cumulant les effectifs de ces trois groupes, on retrouve 65% de la population des personnes dépendantes au 30 juin 2005.

**La cause principale de dépendance sont les maladies du système ostéo-articulaire.** Elle concerne 24,2% des bénéficiaires au 30 juin 2005. Elle est suivie par la démence et les troubles des fonctions cognitives qui concernent 22,9% des bénéficiaires.

Jusqu'en 2004, la première cause de dépendance avait été la démence et les troubles des fonctions cognitives.

En 2004, on a dénombré davantage de personnes atteintes de maladies du système ostéo-articulaire.

L'hypothèse avait été émise que cette soudaine supériorité numérique des maladies du système ostéo-articulaire était probablement liée à la diminution des effectifs, relevée en 2004 dans les groupes d'âge supérieur à 79 ans et surtout à 89 ans et dès lors à la diminution relative des personnes atteintes de démence.

En 2005, malgré une stabilisation de ces classes d'âge, les maladies du système ostéo-articulaire restent la première cause et l'on peut dire que la tendance s'est même légèrement renforcée.

#### 3.2.1. L'âge

Tableau 68. - Cause de la dépendance - Répartition des bénéficiaires par âge et diagnostic principal recodé (classification établie par les médecins de la CEO) (calcul en % du total)

| Cause de la dépendance  | Groupe d'âge            |                          |                          |                          |                           |                           |                            | TOTAL        |              |
|---|-------------------------|--------------------------|--------------------------|--------------------------|---------------------------|---------------------------|----------------------------|--------------|--------------|
|   | 0-18<br>En %<br>(N=484) | 19-39<br>En %<br>(N=360) | 40-59<br>En %<br>(N=727) | 60-69<br>En %<br>(N=682) | 70-79<br>En %<br>(N=1818) | 80-89<br>En %<br>(N=2736) | 90-109<br>En %<br>(N=1136) | Nombre       | En %         |
| <b>Groupe 1.</b><br>Démences et troubles des fonctions cognitives   |                         | 0,8                      | 2,1                      | 8,8                      | 21,2                      | 31,0                      | 35,8                       | 1 718        | 21,6         |
| <b>Groupe 2.</b><br>Troubles psychiatriques   | 0,4                     | 1,9                      | 6,3                      | 10,6                     | 7,5                       | 3,4                       | 1,8                        | 378          | 4,8          |
| <b>Groupe 3.</b><br>Maladies du système cardio-vasculaire   | 0,2                     |                          | 1,4                      | 2,5                      | 4,8                       | 4,8                       | 4,3                        | 296          | 3,7          |
| <b>Groupe 4.</b><br>Maladies du système nerveux   | 31,2                    | 35,0                     | 32,3                     | 29,0                     | 21,8                      | 11,9                      | 6,7                        | 1 507        | 19,0         |
| <b>Groupe 5.</b><br>Malformations congénitales/<br>Troubles mentaux et/ou moteurs chez l'enfant et l'adolescent | 46,9                    | 28,6                     | 20,2                     | 5,9                      | 2,0                       | 0,7                       | 0,1                        | 575          | 7,2          |
| <b>Groupe 6.</b><br>Maladies du système ostéo-articulaire   | 0,8                     | 3,3                      | 10,7                     | 18,6                     | 24,0                      | 32,8                      | 33,5                       | 1 935        | 24,4         |
| <b>Groupe 7.</b><br>Troubles sensoriels   | 2,7                     | 14,2                     | 7,0                      | 5,0                      | 4,1                       | 4,8                       | 6,3                        | 426          | 5,4          |
| <b>Groupe 8.</b><br>Tumeurs malignes  | 0,8                     | 1,1                      | 3,4                      | 2,5                      | 1,9                       | 0,7                       | 0,7                        | 111          | 1,4          |
| <b>Groupe 9.</b><br>Autres  | 3,1                     | 5,3                      | 9,1                      | 13,2                     | 8,4                       | 7,1                       | 8,5                        | 633          | 8,0          |
| <b>Groupe 10.</b><br>Absence de codification  | 13,8                    | 9,7                      | 7,4                      | 4,0                      | 4,2                       | 2,9                       | 2,3                        | 364          | 4,6          |
| <b>TOTAL</b>  | <b>100,0</b>            | <b>100,0</b>             | <b>100,0</b>             | <b>100,0</b>             | <b>100,0</b>              | <b>100,0</b>              | <b>100,0</b>               | <b>7 943</b> | <b>100,0</b> |

Le tableau 68 présente la répartition des bénéficiaires de l'assurance dépendance par âge et par type de pathologie.

Le lien est évident et l'on pourrait (du point de vue des types de pathologie) diviser la population des bénéficiaires en deux groupes, le groupe des personnes de moins de 80 ans et le groupe des octogénaires et au-delà.

- Parmi les 2082 personnes atteintes de maladies du système nerveux ou atteintes de malformations congénitales ou de troubles mentaux et comportementaux de l'enfant ou de l'adolescent, on retrouve **1 660 personnes de moins de 80 ans, soit 80%**. On rappellera que l'ensemble des personnes d'un âge inférieur à 80 ans représente 51% de la population considérée.
- Au-delà de 80 ans, les démences et surtout les troubles ostéo-articulaires sont de plus en plus souvent à l'origine de la dépendance. **69% de la population dépendante au-delà de 80 ans est atteinte de l'une ou de l'autre de ces pathologies**. Ajoutés, ces deux types de pathologies représentent respectivement 64% des cas chez les 80-89 ans et 69% des cas chez les plus de 90 ans. Aux âges très élevés, la dépendance non liée à un processus démentiel ou à des troubles ostéo-articulaires est donc très minoritaire (35%). Prises individuellement, les autres pathologies à l'origine de la dépendance ne concernent guère plus de 6% des bénéficiaires au-delà de 79 ans, à l'exception des maladies du système nerveux qui concerne 11% des bénéficiaires entre 80 et 89 ans.

On notera une fois encore que ces résultats portent uniquement sur le diagnostic principal. Des analyses plus poussées portant sur l'ensemble des diagnostics retenus et sur la combinaison de ces diagnostics ajouteraient à leur intérêt.

### 3.2.2. Le sexe

**Tableau 69. - Causes de la dépendance - Répartition des personnes dépendantes par sexe et par diagnostic principal recodé (classification établie par les médecins de la CEO)**

| Pathologies à la base de la dépendance  | Femmes       |               | Hommes       |               | Total        |               |
|---|--------------|---------------|--------------|---------------|--------------|---------------|
|   | Nombre       | En % du total | Nombre       | En % du total | Nombre       | En % du total |
| <b>Groupe 1.</b><br>Démences et troubles des fonctions cognitives                                     | 330          | 13,1          | 1 388        | 25,6          | 1 718        | 21,6          |
| <b>Groupe 2.</b><br>Troubles psychiatriques   | 129          | 5,1           | 249          | 4,6           | 378          | 4,8           |
| <b>Groupe 3.</b><br>Maladies du système cardio-vasculaire   | 79           | 3,1           | 217          | 4,0           | 296          | 3,7           |
| <b>Groupe 4.</b><br>Maladies du système nerveux   | 714          | 28,2          | 793          | 14,6          | 1 507        | 19,0          |
| <b>Groupe 5.</b><br>Malformations congénitales - Troubles et/ou moteurs chez l'enfant et l'adolescent | 309          | 12,2          | 266          | 4,9           | 575          | 7,2           |
| <b>Groupe 6.</b><br>Maladies du système ostéo-articulaire   | 392          | 15,5          | 1 543        | 28,5          | 1 935        | 24,4          |
| <b>Groupe 7.</b><br>Troubles sensoriels   | 124          | 4,9           | 302          | 5,6           | 426          | 5,4           |
| <b>Groupe 8.</b><br>Tumeurs malignes  | 49           | 1,9           | 62           | 1,1           | 111          | 1,4           |
| <b>Groupe 9.</b><br>Autres  | 248          | 9,8           | 385          | 7,1           | 633          | 8,0           |
| <b>Groupe 10.</b><br>Absence de codification  | 154          | 6,1           | 210          | 3,9           | 364          | 4,6           |
| <b>TOTAL</b>  | <b>2 528</b> | <b>100,0</b>  | <b>5 415</b> | <b>100,0</b>  | <b>7 943</b> | <b>100,0</b>  |

A l'analyse de la répartition par sexe des différents types de pathologies à l'origine de la dépendance, on retrouve une présence importante de femmes dans le groupe des personnes atteintes de démence et dans celui des personnes atteintes de maladies ostéo-articulaires. Cette constatation est à rapprocher de la répartition par âge des bénéficiaires de l'assurance dépendance. En effet, la population féminine est sur-représentée dans les groupes d'âge élevé.

Chez les bénéficiaires féminins, plus d'un cas de dépendance sur deux (55%) a pour origine la détérioration des fonctions cognitives ou les maladies ostéo-articulaires alors que cette proportion est de l'ordre de un sur trois chez les hommes.

En revanche, les bénéficiaires masculins sont largement sur-représentés dans les groupes de personnes atteintes de maladies du système nerveux.

### 3.2.3. Le lieu de séjour

Tableau 70. - Cause de la dépendance : répartition des bénéficiaires par lieu de séjour (établissement/domicile) et par diagnostic principal recodé (classification établie par les médecins de la CEO)

| Pathologies à la base de la dépendance   | Etablissement |              | Domicile     |              | Total        |              |
|--|---------------|--------------|--------------|--------------|--------------|--------------|
|  | Nombre        | En %         | Nombre       | En %         | Nombre       | En %         |
| <b>Groupe 1.</b><br>Démence et troubles des fonctions cognitives   | 1 132         | 40,2         | 586          | 11,4         | 1 718        | 21,6         |
| <b>Groupe 2.</b><br>Troubles psychiatriques  | 183           | 6,5          | 195          | 3,8          | 378          | 4,8          |
| <b>Groupe 3.</b><br>Maladies du système cardio-vasculaire  | 72            | 2,6          | 224          | 4,4          | 296          | 3,7          |
| <b>Groupe 4.</b><br>Maladies du système nerveux  | 381           | 13,5         | 1 126        | 22,0         | 1 507        | 19,0         |
| <b>Groupe 5.</b><br>Malformations congénitales -Troubles mentaux et/ou moteurs chez l'enfant et l'adolescent | 49            | 1,7          | 526          | 10,3         | 575          | 7,2          |
| <b>Groupe 6.</b><br>Maladies du système ostéo-articulaire  | 645           | 22,9         | 1 290        | 25,2         | 1 935        | 24,4         |
| <b>Groupe 7.</b><br>Troubles sensoriels  | 89            | 3,2          | 337          | 6,6          | 426          | 5,4          |
| <b>Groupe 8.</b><br>Tumeurs malignes   | 17            | 0,6          | 94           | 1,8          | 111          | 1,4          |
| <b>Groupe 9.</b><br>Autres   | 181           | 6,4          | 452          | 8,8          | 633          | 8,0          |
| <b>Groupe10.</b><br>Absence de codification  | 67            | 2,4          | 297          | 5,8          | 364          | 4,6          |
| <b>TOTAL</b>   | <b>2 816</b>  | <b>100,0</b> | <b>5 127</b> | <b>100,0</b> | <b>7 943</b> | <b>100,0</b> |

En ce qui concerne la répartition par lieu de séjour, on constate que la dépendance d'origine psychique constituée des démences et des troubles psychiatriques est en grande partie prise en charge en établissement (63%). Il est probable que ce type de pathologie nécessite une surveillance continue, y compris durant la nuit.

Pour le reste, le domicile est privilégié dans une fourchette allant de 75% à 90% des cas. On remarquera néanmoins le groupe des personnes atteintes de maladies du système ostéo-articulaire, dont seulement 66% sont prises en charge à domicile.



### 3.3. Temps moyen requis et causes de la dépendance

Tableau 71. - Causes de la dépendance: Temps moyen requis (en heures par semaine) par type de prestation et par groupe de pathologies - code ICD10 recodé (classification établie par les médecins de la CEO)

| Causes de la dépendance  | Actes essentiels<br>de la vie | Tâches<br>domestiques | Soutien            | Temps total<br>requis |
|--|-------------------------------|-----------------------|--------------------|-----------------------|
|  | Heures par semaine            | Heures par semaine    | Heures par semaine | Heures par semaine    |
| <b>Groupe 1.</b><br>Démences et troubles des<br>fonctions cognitives                                       | 16,6                          | 2,7                   | 19,4               | 38,6                  |
| <b>Groupe 2.</b><br>Troubles psychiatriques  | 10,9                          | 2,6                   | 13,3               | 26,8                  |
| <b>Groupe 3.</b><br>Maladies du système cardio-<br>vasculaire  | 9,2                           | 2,5                   | 6,5                | 18,3                  |
| <b>Groupe 4.</b><br>Maladies du système nerveux  | 14,6                          | 2,6                   | 8,6                | 25,8                  |
| <b>Groupe 5.</b><br>Troubles et/ou moteurs chez<br>l'enfant et l'adolescent-<br>malformations congénitales | 12,6                          | 2,6                   | 10,7               | 25,9                  |
| <b>Groupe 6.</b><br>Maladies du système ostéo-<br>articulaire  | 10,8                          | 2,5                   | 7,7                | 21,1                  |
| <b>Groupe 7.</b><br>Troubles sensoriels  | 8,8                           | 1,3                   | 5,2                | 15,2                  |
| <b>Groupe 8.</b><br>Tumeurs malignes   | 10,6                          | 2,0                   | 3,8                | 16,4                  |
| <b>Groupe 9.</b><br>Autres   | 12,2                          | 2,5                   | 7,9                | 22,7                  |
| <b>Groupe 10.</b><br>Absence de codification   | 11,5                          | 2,5                   | 8,8                | 22,8                  |
| Ensemble des bénéficiaires   | 12,9                          | 2,5                   | 10,7               | 26,1                  |

Assurance  
dépendance

Les personnes démentes bénéficient du temps moyen requis le plus élevé, que ce soit au total, pour les actes essentiels de la vie ou pour les activités de soutien. Cette constatation n'est pas neuve au regard des années précédentes.

Un aspect intéressant concerne les temps requis par les personnes atteintes de maladies du système ostéo-articulaire. Celles-ci présentent des temps moyens peu élevés, tant pour les actes essentiels de la vie que pour les activités de soutien. Ces personnes, souvent très handicapées en ce qui concerne le domaine de la mobilité présentent toutefois moins de limitations que d'autres en ce qui concerne les domaines de l'hygiène corporelle et de la nutrition.

Enfin, une petite remarque s'impose en ce qui concerne les personnes atteintes de troubles sensoriels. On relève ici des temps requis peu élevés. On rappellera toutefois que la loi sur l'assurance dépendance a prévu des dispositions particulières pour les personnes atteintes de cécité, de surdité et de certains problèmes de la communication et leur accorde un forfait en espèces correspondant à six heures d'aides et de soins. Il est évident que le groupe des personnes bénéficiant de ces dispositions particulières influence les temps moyens requis notamment pour ce qui concerne les tâches domestiques et les activités de soutien.

## 4. Les prestataires

Pour pouvoir opérer dans le cadre de l'assurance dépendance, les prestataires doivent exercer leur activité soit en vertu d'un agrément délivré par le ministère de tutelle, soit en vertu d'une autre disposition légale et avoir conclu un contrat d'aides et de soins avec l'Union des Caisses de Maladie.

### 4.1. Les contrats d'aides et de soins

La loi sur l'assurance dépendance distingue deux types de contrats :

- le contrat d'aides et de soins en tant qu'établissement d'aides et de soins (article 389 du CAS) ;
- le contrat d'aides et de soins en tant que réseau d'aides et de soins (article 390 du CAS).

#### 4.1.1. Les établissements d'aides et de soins

Actuellement, 48 établissements ont conclu un contrat d'aides et de soins avec l'Union des Caisses de Maladie et travaillent complètement ou partiellement dans le cadre de l'assurance dépendance.

Parmi ces 48 établissements, 33 exercent leur activité sur base d'un agrément en tant que centre intégré et 15 en tant que maison de soins.

Le nombre total de lits de long séjour au 01 janvier 2005 correspond à 4 562 lits, ce qui représente en rapport avec la population des personnes âgées de 65 ans et plus une capacité de lits de long séjour équivalant à 7,2%.

Plusieurs projets sont en voie de réalisation et ajouteront à terme environ 600 lits à la capacité actuelle. Il s'agit soit de nouveaux établissements en construction, soit d'ajouts à des établissements existants.

Onze avant-projets pour l'ajout de 531 lits sont déposés. Ceci portera le nombre de lits de long séjour à 5 093 lits.

#### 4.1.2. Les réseaux du maintien à domicile

Dans le cadre de l'assurance dépendance, le réseau d'aides et de soins se définit comme un ensemble organisé d'une ou de plusieurs personnes physiques ou morales, dispersé dans une zone territorialement donnée, de compétences différentes et complémentaires pour assurer la prise en charge globale de la personne dépendante.

Dans le contrat d'aides et de soins, le réseau s'oblige à dispenser tous les aides et soins relatifs aux actes essentiels de la vie, aux tâches domestiques, aux activités de soutien et de conseil tels que définis au relevé type ainsi que les actes et services des infirmiers. Dans la mesure où le réseau n'est pas en mesure de délivrer tous les aides ou soins du relevé type par ses propres ressources, il peut s'assurer le concours d'autres prestataires.

Le règlement grand-ducal pris sur base de la loi du 24 septembre 1998 réglant les relations entre l'Etat et les organismes sociaux, familiaux et thérapeutiques ne prévoit pas d'agrément pour l'activité en tant que réseau. Les agréments requis pour pouvoir conclure un contrat d'aides et de soins en tant que réseau seront donc les agréments nécessaires pour les différentes activités exercées par le réseau.

Actuellement, 14 réseaux ont conclu un contrat d'aides et de soins. On y compte 2 réseaux qui prennent en charge l'ensemble de la population dépendante sans distinction de pathologie à travers tout le pays, 2 réseaux spécialisés respectivement dans la prise en charge de personnes atteintes de troubles psycho-gériatriques et la prise en charge de personnes psychotiques stabilisées. Ce dernier, bien que titulaire d'un contrat d'aides et de soins, ne fonctionne pas effectivement dans le cadre de l'assurance dépendance.

10 réseaux s'attachent exclusivement à la prise en charge des personnes handicapées. Seuls quatre fonctionnent effectivement dans le cadre de l'assurance dépendance.

Comme on l'a dit plus haut, le concept de réseau pour personnes handicapées offre des services différents des réseaux généralistes. Ainsi, les réseaux pour personnes handicapées regroupent des services d'accueil de jour, services d'hébergement et centres d'accueil spécialisés.

La fonction spécifique d'aide et de soin de la personne à domicile n'a jusqu'ici pas été organisée au sein des réseaux pour personnes handicapées. Cette fonction a été assumée par contrat de sous-traitance avec les réseaux généralistes.

Au total, 23 centres psycho-gériatriques offrant 258 places ont un contrat de sous-traitance avec un ou plusieurs réseaux pour fonctionner en tant que centre de jour spécialisé et répondre au besoin de soutien en groupe, dans le cadre de l'assurance dépendance.

## 4.2. Le personnel

**Tableau 72. - Le personnel des établissements d'aides et de soins (en équivalents temps plein) - évolution depuis 1999**

|  | 1999            | 2000            | 2001            | 2002            | 2003            |
|--|-----------------|-----------------|-----------------|-----------------|-----------------|
| <b>Personnel d'assistance et de soins</b>          |                 |                 |                 |                 |                 |
| Médecin directeur/ médecin                         | 3,60            | 4,20            | 3,20            | 2,52            | 3,04            |
| Licencié en sciences hospitalières                 | 1,00            | 1,00            | 0,40            | -               | 0,00            |
| Infirmier hospitalier gradué                       | 25,70           | 26,70           | 23,60           | 31,10           | 26,31           |
| Assistant social                                   | 7,40            | 8,70            | 9,60            | 9,13            | 9,04            |
| Ergothérapeute                                     | 19,00           | 23,80           | 26,00           | 26,98           | 34,61           |
| Kinésithérapeute                                   | 7,00            | 9,10            | 15,20           | 15,69           | 26,85           |
| Psychomotricien                                    | 0,00            | 0,30            | 0,70            | 1,25            | 0,20            |
| Pédagogue curatif                                  | 0,00            | 0,00            | 0,80            | 1,00            | 1,50            |
| Infirmier anesthésiste / Masseur                   | 2,00            | 1,00            | 2,00            | 2,00            | 2,00            |
| Infirmier psychiatrique                            | 20,20           | 18,40           | 17,40           | 12,61           | 13,09           |
| Infirmier  | 401,90          | 419,00          | 481,20          | 533,03          | 588,97          |
| Aide soignant                                      | 517,10          | 566,10          | 692,40          | 749,83          | 815,86          |
| Aide socio-familial diplômé                        | 88,00           | 57,20           | 104,00          | 132,80          | 138,56          |
| Aspirant aide socio-familial (en formation)        | 90,00           | 191,80          | 202,10          | 169,70          | 209,79          |
| Autre :  | 4,30            | 12,50           | -               | 15,61           | 17,65           |
| <b>Personnel socio-éducatif</b>                    |                 |                 |                 |                 |                 |
| Psychologue  | 4,30            | 3,00            | 2,80            | 2,36            | 3,92            |
| Educateur gradué                                   | 0,00            | 2,00            | 2,00            | 1,82            | 2,30            |
| Autre éducateur                                    | 24,70           | 22,50           | 46,10           | 31,02           | 70,81           |
| <b>Personnel administratif</b>                     | 113,10          | 123,20          | 143,10          | 160,30          | 169,64          |
| <b>Personnel technique et logistique</b>           | 1 057,00        | 1 054,80        | 1 109,00        | 1 176,38        | 1 198,55        |
| <b>TOTAL</b>                                       | <b>2 386,20</b> | <b>2 545,00</b> | <b>2 881,30</b> | <b>3 075,85</b> | <b>3 332,69</b> |
| Nombre d'équivalents temps plein au lit du patient | 1 216,10        | 1 367,00        | 1 629,20        | 1 739,20        | 1 964,50        |
|  | (51,0%)         | (53,7%)         | (56,5%)         | (56,5%)         | (58,9%)         |

Assurance  
dépendance

**Tableau 73. - Le personnel des réseaux d'aides et de soins (sans les réseaux spécialisés dans le handicap) (en équivalents temps plein)**

|  | 1999              | 2000              | 2001              | 2002              | 2003              |
|--|-------------------|-------------------|-------------------|-------------------|-------------------|
| <b>Personnel d'assistance et de soins</b>          |                   |                   |                   |                   |                   |
| Médecin directeur/ médecin                         | 0,00              | 0,00              | 0,00              | 0,00              | 0,00              |
| Licencié en sciences hospitalières                 | 0,00              | 0,00              | 0,00              | 0,00              | 0,00              |
| Infirmier hospitalier gradué                       | 2,56              | 7,08              | 5,40              | 8,97              | 9,66              |
| Assistant social                                   | 2,15              | 0,00              | 2,11              | 1,70              | 0,98              |
| Ergothérapeute                                     | 0,00              | 0,00              | 1,00              | 1,58              | 2,19              |
| Kinésithérapeute                                   | 0,00              | 0,00              | 0,00              | 0,00              | 0,00              |
| Psychomotricien                                    | 0,00              | 0,00              | 0,00              | 0,00              | 0,00              |
| Pédagogue curatif                                  | 0,00              | 0,00              | 0,17              | 1,93              | 1,89              |
| Infirmier anesthésiste/ Masseur                    | 0,00              | 0,00              | 0,25              | 7,27              | 11,24             |
| Infirmier psychiatrique                            | 0,00              | 0,50              | 2,29              | 6,49              | 4,30              |
| Infirmier  | 101,03            | 127,84            | 176,66            | 228,16            | 262,83            |
| Aide soignant                                      | 22,12             | 52,99             | 98,14             | 130,43            | 152,16            |
| Aide socio-familial diplômé                        | 12,31             | 15,60             | 8,13              | 31,71             | 51,97             |
| Aspirant aide socio-familial                       | 6,01              | 15,18             | 28,44             | 64,66             | 62,65             |
| Aide ménagère                                      | -                 | -                 | 203,31            | 188,93            | 233,18            |
| Autres   | 0,00              | 6,44              | -                 | -                 | 0,00              |
| <b>Personnel socio- éducatif</b>                   |                   |                   |                   |                   |                   |
| Psychologue  | 1,40              | 2,05              | 3,63              | 4,85              | 5,21              |
| Educateur gradué                                   | 0,00              | 1,43              | 1,00              | 0,99              | 0,93              |
| Autre éducateur                                    | 0,00              | 0,21              | 0,17              | 0,54              | 1,00              |
| <b>Personnel administratif</b>                     | 20,00             | 36,37             | 61,52             | 73,38             | 75,96             |
| <b>Personnel technique et logistique</b>           | 105,73            | 171,94            | 20,33             | 16,22             | 5,93              |
| <b>TOTAL</b>                                       | <b>273,31</b>     | <b>437,63</b>     | <b>612,56</b>     | <b>767,81</b>     | <b>882,07</b>     |
| Nombre d'équivalents temps plein au lit du patient | 147,58<br>(54,0%) | 229,32<br>(52,4%) | 521,67<br>(85,2%) | 661,17<br>(86,1%) | 800,18<br>(90,7%) |

**Tableau 74. - Le personnel des réseaux d'aides et de soins spécialisés dans la prise en charge des personnes handicapées**

|  | 1999              | 2001              | 2002              | 2003               |
|--|-------------------|-------------------|-------------------|--------------------|
| <b>Personnel d'assistance et de soins</b>          |                   |                   |                   |                    |
| Médecin directeur/médecin                          | 0,50              | 0,50              | 0,50              | 0,50               |
| Licencié en sciences hospitalières                 | -                 | 1,00              | 0,00              | 0,00               |
| Infirmier hospitalier gradué                       | -                 | 0,30              | 1,09              | 1,50               |
| Assistant social                                   | 3,42              | 4,50              | 6,60              | 6,71               |
| Ergothérapeute                                     | 9,30              | 10,70             | 12,15             | 12,35              |
| Kinésithérapeute                                   | 14,88             | 14,60             | 13,91             | 13,84              |
| Psychomotricien                                    | -                 | 0,00              | 0,00              | 0,00               |
| Pédagogue curatif                                  | -                 | 0,00              | 0,18              | 0,00               |
| Infirmier anesthésiste/ Masseur                    | -                 | 0,30              | 0,00              | 0,00               |
| Infirmier psychiatrique                            | 0,75              | 0,00              | 0,00              | 0,00               |
| Infirmier  | 46,31             | 48,50             | 52,22             | 53,18              |
| Aide soignant                                      | 52,93             | 53,30             | 53,52             | 55,28              |
| Aide socio-familial diplômé                        | -                 | 0,00              | 0,00              | 2,87               |
| Aspirant aide socio-familial                       | 22,08             | 21,20             | 16,47             | 18,15              |
| Autres   | 0,24              | 0,00              | 5,20              | 10,14              |
| <b>Personnel socio-éducatif</b>                    |                   |                   |                   |                    |
| Psychologue  | 11,24             | 11,10             | 11,84             | 12,92              |
| Educateur gradué                                   | 70,22             | 67,60             | 67,01             | 65,90              |
| Autre éducateur                                    | 165,46            | 161,10            | 163,53            | 191,06             |
| <b>Personnel administratif</b>                     | 23,22             | 24,00             | 24,70             | 29,34              |
| <b>Personnel technique et logistique</b>           | 84,76             | 83,90             | 82,22             | 68,87              |
| <b>TOTAL</b>                                       | <b>505,29</b>     | <b>502,60</b>     | <b>511,14</b>     | <b>546,49</b>      |
| Nombre d'équivalents temps plein au lit du patient | 397,31<br>(78,6%) | 394,70<br>(78,5%) | 404,22<br>(79,1%) | 448,28<br>(82,02%) |

Tableau 75. - Le personnel des centres de jour spécialisés

|  | 1999             | 2001             | 2002             | 2003             |
|--|------------------|------------------|------------------|------------------|
| <b>Personnel d'assistance et de soins</b>          |                  |                  |                  |                  |
| Médecin directeur / médecin                        | 0,00             | 0,00             | 0,00             | 0,00             |
| Licencié en sciences hospitalières                 | 0,00             | 0,00             | 0,00             | 0,00             |
| Infirmier hospitalier gradué                       | 1,43             | 0,80             | 1,97             | 3,17             |
| Assistant social                                   | 0,00             | 0,80             | 0,01             | 0,03             |
| Ergothérapeute                                     | 0,00             | 5,10             | 6,02             | 5,22             |
| Kinésithérapeute                                   | 0,50             | 0,50             | 0,00             | 0,00             |
| Psychomotricien                                    | 0,00             | 0,00             | 0,00             | 0,13             |
| Pédagogue curatif                                  | 0,00             | 0,00             | 0,07             | 0,07             |
| Infirmier anesthésiste/ masseur                    | 0,00             | 0,00             | 0,01             | 0,06             |
| Infirmier psychiatrique                            | 0,00             | 2,00             | 2,01             | 2,50             |
| Infirmier  | 8,13             | 11,70            | 17,11            | 17,02            |
| Aide soignant                                      | 12,04            | 16,40            | 20,44            | 24,63            |
| Aide socio-familial diplômé                        | 2,18             | 8,00             | 7,11             | 13,38            |
| Aspirant aide socio-familial en formation          | 10,03            | 10,40            | 13,06            | 13,04            |
| Autres   | 0,00             | 0,00             | -                | 3,30             |
| <b>Personnel socio- éducatif</b>                   |                  |                  |                  |                  |
| Psychologue  | 0,12             | 1,30             | 2,66             | 2,14             |
| Educateur gradué                                   | 0,89             | 2,80             | 1,58             | 4,83             |
| Autres éducateurs                                  | 6,07             | 5,80             | 8,44             | 5,72             |
| <b>Personnel administratif</b>                     | 3,29             | 6,50             | 9,00             | 14,00            |
| <b>Personnel technique et logistique</b>           | 20,42            | 26,90            | 35,13            | 30,00            |
| <b>TOTAL</b>                                       | <b>65,10</b>     | <b>99,00</b>     | <b>124,62</b>    | <b>139,25</b>    |
| Nombre d'équivalents temps plein au lit du patient | 41,39<br>(63,6%) | 65,60<br>(66,3%) | 80,49<br>(64,6%) | 95,24<br>(68,4%) |

Assurance  
dépendance

### 4.3. L'aidant informel

Un prestataire d'aides et de soins dont on parle peu est l'aidant informel. Ce court paragraphe voudrait donner une description des aidants informels recensés dans le cadre de l'assurance dépendance.

#### 4.3.1. Description de la population

Le tableau suivant présente la répartition par âge et par sexe des aidants informels dans le cadre de l'assurance dépendance.

Tableau 76. - Répartition par âge et par sexe des aidants informels dans le cadre de l'assurance dépendance

| Groupes d'âge | SEXE         |              |              |              |              |              |
|---------------|--------------|--------------|--------------|--------------|--------------|--------------|
|               | Hommes       |              | Femmes       |              | Total        |              |
|               | Nombre       | En %         | Nombre       | En %         | Nombre       | En %         |
| 0 -18         |              |              |              |              |              |              |
| 19-39         | 112          | 9,4          | 348          | 13,7         | 460          | 12,3         |
| 40-59         | 543          | 45,4         | 1 312        | 51,8         | 1 855        | 49,7         |
| 60-69         | 224          | 18,7         | 451          | 17,8         | 675          | 18,1         |
| 70-79         | 229          | 19,1         | 329          | 13,0         | 558          | 15,0         |
| 80-89         | 79           | 6,6          | 86           | 3,5          | 165          | 4,4          |
| 90 et plus    | 10           | 0,8          | 6            | 0,2          | 16           | 0,4          |
| <b>TOTAL</b>  | <b>1 197</b> | <b>100,0</b> | <b>2 532</b> | <b>100,0</b> | <b>3 729</b> | <b>100,0</b> |

A la lecture de ce tableau, on notera tout d'abord que les aidants informels sont en majorité des femmes (69%). La proportion de femmes dépendantes dans le cadre de l'assurance dépendance est proche de ce taux.

Le rapprochement de ces deux chiffres mériterait certainement une réflexion sur la place des femmes dans le cadre de l'assurance dépendance.

On remarque par ailleurs que le groupe d'âge le plus sollicité est le groupe des personnes de 40 à 59 ans. Les femmes y sont représentées à raison de 71%. On notera que 38% des aidants informels ont plus de 60 ans.

Enfin, lorsque l'on compare le nombre d'aidants informels avec le nombre de bénéficiaires de prestations en espèces, on peut constater une différence sensible: on recense 3 629 aidants informels pour 4418 bénéficiaires de prestations en espèces, soit une différence de 789 unités. Près de 18% des bénéficiaires de prestations en espèces n'auraient pas d'aidant informel.

#### 4.3.2. Les mesures à l'égard de l'aidant informel

##### 4.3.2.1. La couverture en matière d'assurance pension

La loi crée un droit en matière d'assurance pension pour l'aidant informel. A cette fin, l'assurance dépendance prend en charge les cotisations à l'assurance pension de l'aidant informel jusqu'à concurrence d'une cotisation calculée sur base du salaire social minimum mensuel prévu pour un travailleur non qualifié âgé de dix-huit ans au moins.

Depuis le 01 janvier 1999 jusqu'au 31 décembre 2004, le centre commun de perception et d'affiliation à la sécurité sociale a affilié 933 personnes. Parmi les personnes affiliées, on compte 873 femmes (93,6%) et 60 hommes (6,4%). La moyenne d'âge est de 45 ans.

Par rapport au nombre de bénéficiaires à domicile, la proportion de personnes pour lesquelles l'assurance dépendance prend en charge la cotisation à l'assurance pension reste peu élevé. Il représente 15,7% de l'ensemble.

Tableau 77. - Répartition des personnes déclarées à l'assurance pension par date du début de l'affiliation et par groupe d'âge et sexe

| Groupes d'âge | Année |     |      |     |      |     |      |     |      |     |      |     | Total |     |
|---------------|-------|-----|------|-----|------|-----|------|-----|------|-----|------|-----|-------|-----|
|               | 1999  |     | 2000 |     | 2001 |     | 2002 |     | 2003 |     | 2004 |     |       |     |
|               | H     | F   | H    | F   | H    | F   | H    | F   | H    | F   | H    | F   | H     | F   |
| 15-19         |       | 1   |      |     |      |     |      |     |      | 1   |      |     |       | 2   |
| 20-24         |       | 1   |      | 3   |      | 1   |      |     |      | 3   |      |     |       | 8   |
| 25-29         |       | 16  |      | 6   | 1    | 4   |      | 4   |      | 4   |      | 5   | 1     | 40  |
| 30-34         | 3     | 24  |      | 14  |      | 10  |      | 13  |      | 15  | 1    | 15  | 4     | 95  |
| 35-39         | 1     | 43  |      | 24  |      | 12  | 2    | 18  | 3    | 22  | 3    | 10  | 9     | 138 |
| 40-44         | 2     | 39  | 3    | 17  | 1    | 18  | 3    | 18  | 2    | 15  | 2    | 17  | 13    | 137 |
| 45-49         | 4     | 42  | 2    | 18  |      | 17  |      | 17  | 2    | 18  |      | 13  | 8     | 133 |
| 50-54         | 4     | 37  |      | 23  |      | 20  | 2    | 25  | 6    | 20  | 1    | 20  | 13    | 158 |
| 55-59         | 2     | 18  |      | 13  | 1    | 14  | 2    | 8   | 2    | 25  | 2    | 24  | 9     | 111 |
| 60-64         |       | 12  |      | 4   | 2    | 9   | 1    | 6   |      | 7   |      | 6   | 3     | 47  |
| 65-69         |       |     |      |     |      |     |      |     |      | 3   |      | 1   |       | 4   |
| TOTAL         | 16    | 233 | 5    | 122 | 5    | 105 | 10   | 109 | 15   | 133 | 9    | 111 | 60    | 873 |

##### 4.3.2.2. Le remplacement de l'aidant informel

Afin d'assurer le remplacement de l'aidant informel, "l'assurance dépendance prend en charge annuellement pendant trois semaines le double de la prestation en espèces et, en cas de séjour temporaire dans un établissement stationnaire, en outre, les aides et soins requis".

Le double de la prestation en espèces calculé forfaitairement sur l'ensemble de l'année est versé à tous les bénéficiaires avec les prestations du mois de décembre (cf. graphiques 14 et 15).

Graphiques 14 et 15. - Evolution du montant des prestations accordées en cas de remplacement de l'aidant informel : situation au mois de décembre (en milliers EUR)

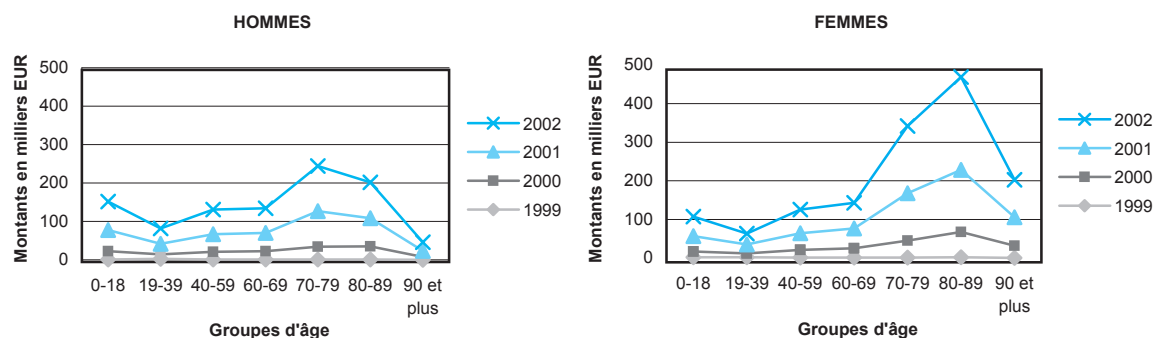

En comparant l'évolution des dépenses au mois de décembre de chaque année, on remarque une croissance continue chez les deux sexes. Une véritable explosion des prestations a eu lieu de 2000 à 2001 avec une augmentation de 145,1% chez les femmes et une hausse de 137,2% chez les bénéficiaires masculins. Le montant relatif à 2004 associé aux femmes est quasiment le double de celui des hommes. Le groupe d'âge bénéficiant le plus de ces prestations forfaitaires est celui de 70 à 79 ans chez les femmes, mais 80 à 89 ans chez les femmes.

#### 4.3.2.3. Evolution des dépenses de l'assurance dépendance par type de prestataire

Tableau 78. - Evolution des dépenses de l'assurance dépendance par type de prestataire (montants en millions EUR)

| Prestataires d'aides et de soins                  | 1999          | 2000          | 2001          | 2002          |
|---|---------------|---------------|---------------|---------------|
| <b>RESEAUX D'AIDES ET DE SOINS</b>                | <b>6,34</b>   | <b>14,87</b>  | <b>29,80</b>  | <b>38,55</b>  |
| Réseaux généralistes *)                           | 0,26          | 4,36          | 15,46         | 23,68         |
| Réseaux pour personnes handicapées                | 6,08          | 8,69          | 11,31         | 11,79         |
| Centres de jours spécialisés                      | 0,00          | 1,81          | 3,03          | 3,08          |
| <b>FOURNISSEURS SPECIALISES</b>                   | <b>35,67</b>  | <b>25,72</b>  | <b>31,92</b>  | <b>39,09</b>  |
| <b>ETABLISSEMENTS D'AIDES ET DE SOINS</b>         | <b>67,97</b>  | <b>75,99</b>  | <b>84,46</b>  | <b>95,26</b>  |
| Centres intégrés pour personnes âgées             | 36,25         | 39,36         | 43,24         | 50,33         |
| Maisons de soins                                  | 30,36         | 35,28         | 39,81         | 43,47         |
| Centres intégrés pour personnes âgées handicapées | 1,36          | 1,35          | 1,41          | 1,46          |
| <b>AUTRES PRESTATAIRES D'AIDES ET DE SOINS</b>    | <b>3,14</b>   | <b>4,52</b>   | <b>1,63</b>   | <b>1,47</b>   |
| Aidants informels                                 | 0,02          | 0,40          | 1,00          | 1,42          |
| Autres prestataires                               | 3,12          | 4,12          | 0,63          | 0,05          |
| <b>TOTAL</b>                                      | <b>113,12</b> | <b>121,10</b> | <b>147,81</b> | <b>174,38</b> |

\*) Les réseaux généralistes, actuellement au nombre de 2, prennent en charge l'ensemble de la population dépendante sans distinction de pathologie à travers tout le pays (exemple: réseau HELP).

Dans le groupe des fournisseurs spécialisés, on retrouve les fournisseurs d'appareils et le services des moyens accessoires (SMA) qui ont conclu un contrat de prestations de service avec l'UCM et mettent des appareils à la disposition des personnes dépendantes.

La catégorie des «Autres prestataires d'aides et de soins» englobe les autres professionnels de santé, notamment les kinésithérapeutes, ergothérapeutes, psychologues, etc., mais aussi les aidants informels.

Une analyse des statistiques ci-dessus met en évidence une croissance considérable des prestations dispensées par les réseaux d'aides et de soins de 1999 à 2001. En trois ans, le coût de ces prestations a quasiment quintuplé. Cette hausse fulgurante s'explique d'un côté par des augmentations de la valeur monétaire des réseaux d'aides et de soins (+1,3% en 2000 et +18,4% en 2001) et de l'autre côté par un cercle de bénéficiaires de plus en plus grand (+65,9% de 2000 à 2001 par exemple).

Au niveau des établissements d'aides et de soins, la progression des dépenses pour cette même période est beaucoup plus modérée. On observe une croissance moyenne de 11,5%, alors que celle des réseaux est évaluée à 117,7%. La variation constatée dans les établissements d'aides et de soins est étroitement liée à l'ajustement de la valeur monétaire. En effet, en 2000, la valeur monétaire est identique à 1999. En 2001, elle diminue de 4,2% par rapport à 2000.

En 2002, le coût total des prestations s'élève à 174,38 millions EUR, soit une augmentation de 18% par rapport à 2001. La majorité des prestations dispensées en 2002 est imputable aux établissements d'aides et de soins. Elles représentent 54,6% des dépenses totales. Les prestations des fournisseurs spécialisés représentent 22,4% du total. Les réseaux d'aides et de soins en représentent 22,1%.

## 5. Les aspects financiers

### 5.1. Le système de financement

Pour faire face aux charges qui lui incombent, l'assurance dépendance applique le système de la répartition des charges avec constitution d'une réserve qui ne peut être inférieure à dix pour cent, ni supérieure à vingt pour cent du montant annuel des dépenses courantes (Art. 375 alinéa 1 du CAS).

Le financement est assuré essentiellement par :

- 1) une contribution de l'Etat équivalente à 45% des dépenses totales (y compris la dotation à la réserve) ;<sup>1)</sup>
- 2) une redevance assurance dépendance du secteur de l'énergie ;
- 3) une contribution dépendance dont l'assiette est constituée par les revenus professionnels, les revenus de remplacement et les revenus du patrimoine des ménages.

Le taux de la contribution dépendance est fixé à un pour cent. Les modalités de calcul et de la perception de la contribution dépendance sont déterminées par les articles 376 à 378 du CAS.

### 5.2. Les recettes et les dépenses globales de l'assurance dépendance

Tableau 79. - Evolution des recettes courantes de l'assurance dépendance (montants en millions EUR)

|   | Variation en % |              |              |              |             |
|---|----------------|--------------|--------------|--------------|-------------|
|   | 2002           | 2003         | 2004         | 2002/03      | 2003/04     |
| Contributions des ménages                   | 122,1          | 130,6        | 138,8        | 7,0%         | 6,3%        |
| Contribution de l'Etat                      | 83,5           | 100,1        | 112,7        | 19,9%        | 12,5%       |
| Redevance AD du secteur de l'énergie        | 4,2            | 3,8          | 4,4          | -9,2%        | 16,0%       |
| Recettes diverses                           | 4,9            | 4,0          | 3,5          | -18,2%       | -13,0%      |
| Prélèvement aux provisions pour prestations | 110,7          | 69,9         | 57,9         | p.m.         | p.m.        |
| <b>TOTAL DES RECETTES COURANTES</b>         | <b>325,4</b>   | <b>308,4</b> | <b>317,3</b> | <b>-5,2%</b> | <b>2,9%</b> |

A l'instar des autres branches de la Sécurité Sociale, les recettes de l'assurance dépendance n'ont pas échappé aux conséquences du ralentissement économique. Le taux de progression des cotisations a diminué de 7,0% en 2003, puis de 6,3% en 2004. En immunisant l'effet des prélèvements aux provisions, destinés à contrebalancer du côté des recettes, les dotations aux provisions pour prestations comptabilisées en 2003 et liquidées en 2004, le taux de croissance net des recettes s'élève à 8,7% en 2004.

<sup>1)</sup> Il y a lieu de noter que la participation de l'Etat a été exceptionnellement ramenée à 40% pour l'année 2004.



De plus, la participation de l'Etat aux dépenses de l'assurance dépendance croît plus lentement, si on le compare à l'année précédente. En effet, le taux de croissance pour 2004 se situe à 12,5% alors qu'il était de 19,9% en 2003. Ceci s'explique par le fait que la loi du 19 décembre 2003 concernant le budget des recettes et dépenses de l'Etat pour l'exercice 2004 a ramené exceptionnellement, la participation de l'Etat en 2004 à 40% des dépenses totales, y compris la dotation à la réserve.

**Tableau 80. - Evolution des dépenses courantes de l'assurance dépendance (montants en millions EUR)**

|   | 2002         | 2003         | 2004         | Variation en % |              |
|---|--------------|--------------|--------------|----------------|--------------|
|   |              |              |              | 2002/03        | 2003/04      |
| Frais d'administration                                      | 2,4          | 3,2          | 3,0          | 32,5%          | -5,8%        |
| Prestations en espèces                                      | 12,1         | 9,4          | 9,7          | -22,1%         | 3,3%         |
| Prestations en nature                                       | 219,3        | 217,5        | 231,9        | -0,8%          | 6,6%         |
| Transfert de cotisations                                    | 1,0          | 1,4          | 1,7          | 36,5%          | 21,4%        |
| Dotations aux provisions pour prestations à liquider, dont: | 69,9         | 57,9         | 87,2         | -17,2%         | 50,7%        |
| - Prestations à domicile                                    | 45,3         | 44,0         | 47,3         | -3,0%          | 7,5%         |
| - Prestations en milieu stationnaire                        | 24,4         | 13,9         | 39,9         | -43,1%         | 187,5%       |
| - Prestations à l'étranger                                  | 0,2          | -            | -            | -              | -            |
| Dépenses diverses   | 1,7          | 0,6          | 0,5          | p.m.           | p.m.         |
| <b>TOTAL DEPENSES COURANTES</b>                             | <b>306,3</b> | <b>289,9</b> | <b>334,0</b> | <b>-5,4%</b>   | <b>15,2%</b> |

Les dépenses courantes ont augmenté de 15,2% en 2004. Toutefois en ne tenant compte que des seules prestations échues dans l'année, on aboutit à un taux de progression des dépenses de 25,5%.

En 2004, 32% des prestations effectives ont été provisionnées. Ce taux élevé montre que des retards dans la liquidation des prestations subsistent. On peut constater cependant que des efforts importants ont été faits au cours des dernières années :

**Tableau 81. - L'évolution des prestations nettes (montants en millions EUR)**

| Année | Prestations en nature: montant liquidé | Dotation aux provisions | Prélèvement aux provisions | Prestations effectives | Evolution des prestations annuelles (variation en %) |
|-------|--|-------------------------|----------------------------|------------------------|--|
| 1999  | 20,7                                   | 88,6                    |                            | 109,3                  |  |
| 2000  | 84,9                                   | 115,8                   | -88,6                      | 112,1                  | 2,6%   |
| 2001  | 168,5                                  | 110,7                   | -115,8                     | 163,4                  | 45,8%  |
| 2002  | 219,3                                  | 69,9                    | -110,7                     | 178,5                  | 9,2%   |
| 2003  | 217,5                                  | 57,9                    | -69,9                      | 205,5                  | 15,1%  |
| 2004  | 231,9                                  | 87,2                    | -57,9                      | 261,2                  | 27,1%  |

La part des provisions dans le total des prestations a donc significativement baissé. Néanmoins, conséquence de retards persistant dans la liquidation des factures, l'évaluation réelle des prestations est délicate sur base des seuls chiffres comptables. Pour cette raison il convient d'analyser l'évolution des prestations sur base de statistiques considérant la date de la prestation. Ces statistiques, comme on l'a dit précédemment, sont basées sur des fichiers ouverts complétés en permanence.

**Tableau 82. - L'évolution des prestations de l'assurance dépendance d'après la date des prestations (montants en millions EUR)**

| Année | Montant | Variation annuelle en % |
|-------|---------|-------------------------|
| 1999  | 115,7   |                         |
| 2000  | 124,5   | 7,6%                    |
| 2001  | 151,5   | 21,7%                   |
| 2002  | 178,2   | 17,6%                   |
| 2003  | 197,0   | 10,5%                   |

### 5.3. Les cotisations de l'assurance dépendance

La série statistique suivante concerne l'évolution du montant des cotisations de l'assurance dépendance depuis la mise en vigueur de la loi.

Tableau 83. - Evolution des cotisations de l'assurance dépendance (montants en milliers EUR)

| Exercice | Assurés actifs et autres | Assurés pensionnés | Cotisations sur patrimoine | Total   | Total au n.i. 100 | Indice de variation 1999=100 |
|----------|--------------------------|--------------------|----------------------------|---------|-------------------|------------------------------|
| 1999     | 76 060                   | 13 756             | 0                          | 89 816  | 16 201            | 100                          |
| 2000     | 84 087                   | 14 379             | 1 328                      | 99 794  | 17 526            | 108                          |
| 2001     | 94 728                   | 15 691             | 2 331                      | 112 750 | 19 200            | 119                          |
| 2002     | 101 891                  | 16 931             | 3 248                      | 122 070 | 20 363            | 126                          |
| 2003     | 107 543                  | 18 997             | 4 062                      | 130 602 | 21 343            | 132                          |
| 2004     | 114 466                  | 19 286             | 5 016                      | 138 768 | 22 216            | 137                          |

### 5.4. La contribution de l'Etat au financement de l'assurance dépendance

Les subventions allouées par l'Etat à l'assurance dépendance, conformément à l'article 375 du CAS, se situent à quarante-cinq pour cent des dépenses totales, y compris la dotation à la réserve.

Comme on l'a dit précédemment, pour l'année 2004, la dotation a été ramenée à 40%.

Tableau 84. - Contribution de l'Etat aux dépenses totales de l'assurance dépendance (montants en milliers EUR)

| Exercice | En valeur nominale | Variation annuelle en % | En valeur n.i. 100 | Variation annuelle en % |
|----------|--------------------|-------------------------|--------------------|-------------------------|
| 1999     | 69 410             |                         | 12 520             |                         |
| 2000     | 64 224             | -7,5%                   | 11 279             | -9,9%                   |
| 2001     | 84 295             | 31,3%                   | 14 354             | 27,3%                   |
| 2002     | 83 526             | -0,9%                   | 13 933             | -2,9%                   |
| 2003     | 100 118            | 19,9%                   | 16 361             | 17,4%                   |
| 2004     | 112 691            | 12,6%                   | 18 041             | 10,3%                   |

### 5.5. L'évolution financière de l'assurance dépendance

Tableau 85. - L'évolution financière de l'assurance dépendance (montants en millions EUR)

|   | 1999         | 2000         | 2001         | 2002         | 2003         | 2004         |
|---|--------------|--------------|--------------|--------------|--------------|--------------|
| <b>Recettes courantes</b>                         | <b>163,3</b> | <b>258,1</b> | <b>320,6</b> | <b>325,4</b> | <b>308,4</b> | <b>317,3</b> |
| <b>Dépenses courantes</b>                         | <b>140,2</b> | <b>223,1</b> | <b>295,9</b> | <b>306,3</b> | <b>289,9</b> | <b>334,0</b> |
| Solde des opérations courantes                    | 23,1         | 35,1         | 24,8         | 19,0         | 18,5         | -16,7        |
| Dotation au fonds de roulement                    | 14,0         | 8,3          | 7,3          | 0,0          | 2,4          | 5,6          |
| Prélèvement au fonds de roulement                 | 0,0          | 0,0          | 0,0          | 10,0         |              |              |
| Excédent / découvert de l'exercice                | 9,1          | 26,8         | 17,5         | 29,1         | 16,1         | -22,3        |
| Excédent / découvert cumulé                       | 9,1          | 35,8         | 53,3         | 82,4         | 98,4         | 76,1         |
| Fonds de roulement : niveau minimum <sup>1)</sup> | 14,0         | 22,3         | 29,6         | 19,6         | 22,0         | 27,6         |

<sup>1)</sup> Changement de définition à partir de 2002: le niveau minimum de la réserve est égal à 10% des dépenses courantes qui sont diminuées du prélèvement aux provisions pour prestations.

L'évolution financière de la gestion montre qu'en 2004, les recettes ne couvrent plus les dépenses. Au 31 décembre 2003, le solde des opérations courantes s'élevait à -16,7 millions EUR et l'excédent cumulé a régressé jusqu'à 76,1 millions EUR. Si toutefois la contribution de l'Etat avait été maintenue à 45%, le solde des opérations courantes se serait situé à -2,6 millions EUR et l'excédent cumulé se serait chiffré à 90,2 millions EUR.

Le tableau suivant renseigne sur le niveau de la réserve déterminé par rapport au minimum légal de la réserve qui est fixé à 10% des dépenses courantes diminuées du prélèvement aux provisions pour prestations.

**Tableau 86. - Evolution du niveau de la réserve entre 2003 et 2004 (montants en millions EUR)**

|   | 31.12.2003 | 31.12.2004 |
|---|------------|------------|
| Réserve   | 98,4       | 76,1       |
| Minimum légal (10% des dépenses courantes diminuées du prélèvement aux provisions pour prestations) | 22,0       | 27,6       |
| Rapport réserve/dépenses courantes diminuées du prélèvement aux provisions pour prestations         | 36%        | 28%        |

## 5.6. Les valeurs monétaires

Le montant des prestations en nature est déterminé en multipliant la durée hebdomadaire des aides et soins requis au plan de prise en charge par des valeurs monétaires négociées entre l'Union des Caisses de Maladie et la COPAS, organisme représentatif des prestataires.

**Tableau 87. - Valeurs monétaires des prestations depuis l'introduction de la loi sur l'assurance dépendance**

| Année | Etablissements | Maintien à domicile |
|-------|----------------|---------------------|
|       | EUR            | EUR                 |
| 1999  | 35,2           | 37,2                |
| 2000  | 35,2           | 37,7                |
| 2001  | 33,7           | 44,6                |
| 2002  | 34,5           | 45,3                |
| 2003  | 35,8           | 47,7                |
| 2004  | 35,8           | 48,0                |
| 2005  | 37,8           | 50,0                |

**Tableau 88. - Forfait infirmier dans les établissements d'aides et de soins**

|                                      | 2002 | 2003<br>(janvier-juillet) | 2003<br>(à partir de août) |
|--------------------------------------|------|---------------------------|----------------------------|
| Maisons de soins                     | 7,9  | 7,9                       | 8,1                        |
| Centres intégrés d'aides et de soins | 4,0  | 4,0                       | 4,1                        |



## 5.7. Les comptes financiers

Tableau 89. - Bilans de fin d'exercice 2003 et 2004

| ACTIF                                      | Bilan de fin d'exercice au<br>31.12.2003 | Bilan de fin d'exercice au<br>31.12.2004 |
|--|--|--|
| <b>1. Capitaux permanents</b>              | <b>0</b>                                 | <b>0</b>                                 |
| <i>Report à nouveau</i>                    | 0,00                                     | 0,00                                     |
| <i>Déficit cumulé</i>                      | 0,00                                     | 0,00                                     |
| <b>2. Valeurs immobilisées</b>             | <b>0,00</b>                              | <b>0,00</b>                              |
| <b>3. Tiers</b>                            | <b>116 166 980,55</b>                    | <b>141 997 095,70</b>                    |
| <i>Tiers - débiteurs</i>                   | 71 714 236,84                            | 88 731 130,89                            |
| Débiteurs-bénéficiaires de prestations     | 597 426,01                               | 990 117,40                               |
| Débiteurs prestataires                     | 51 498 360,60                            | 66 672 168,25                            |
| Débiteurs-cotisations, intérêts et amendes | 19 616 490,91                            | 21 068 845,24                            |
| Débiteurs divers                           | 1 959,32                                 | 0,00                                     |
| <i>Etat et collectivités publiques</i>     | 30 357 778,90                            | 38 190 032,27                            |
| Participation Etat                         | 26 564 883,96                            | 33 754 179,92                            |
| Autres collectivités                       | 3 792 894,94                             | 4 435 852,35                             |
| <i>Organismes de sécurité sociale</i>      | 490 656,45                               | 1 720 313,97                             |
| <i>Comptes de régularisation</i>           | 13 604 308,36                            | 13 355 618,57                            |
| <b>4. Comptes financiers</b>               | <b>99 809 935,69</b>                     | <b>87 306 987,77</b>                     |
| Placements à moins d'un an                 | 97 200 000,00                            | 83 850 000,00                            |
| Banques et chèques postaux                 | 2 609 935,69                             | 3 456 987,77                             |
| Chèques émis et virements internes         |  |  |
| <b>TOTAL DE L'ACTIF</b>                    | <b>215 976 916,24</b>                    | <b>229 304 083,47</b>                    |

Assurance  
dépendance

| PASSIF                                   | Bilan de fin d'exercice au<br>31.12.2003 | Bilan de fin d'exercice au<br>31.12.2004 |
|--|--|--|
| <b>1. Capitaux permanents</b>            | <b>178 314 557,71</b>                    | <b>190 956 756,05</b>                    |
| <i>Fonds de roulement légal</i>          | 22 004 439,90                            | 27 611 970,97                            |
| <i>Report à nouveau</i>                  |  |  |
| Excédent de financement                  | 98 440 117,81                            | 76 144 785,08                            |
| <i>Provisions pour pertes et charges</i> | 57 870 000,00                            | 87 200 000,00                            |
| <b>2. Tiers</b>                          | <b>37 662 358,53</b>                     | <b>38 347 327,42</b>                     |
| <i>Tiers - créditeurs</i>                | 27 987 469,64                            | 32 144 441,90                            |
| Bénéficiaires de prestations en espèces  | 141 259,80                               | 101 525,60                               |
| Bénéficiaires de prestations en nature   | 15 774 530,31                            | 19 592 271,41                            |
| Prestations en nature - prestataires     | 314 414,43                               | 0,00                                     |
| Créditeurs - cotisations                 | 11 757 140,20                            | 12 450 534,42                            |
| Créditeurs divers                        | 124,90                                   | 110,47                                   |
| <i>Etat et collectivités publiques</i>   | 5 010 598,90                             | 0,00                                     |
| <i>Organismes de sécurité sociale</i>    | 3 351 662,03                             | 4 854 271,39                             |
| <i>Comptes de régularisation</i>         | 1 312 627,96                             | 1 348 614,13                             |
| <b>3. Comptes financiers</b>             | <b>0,00</b>                              | <b>0,00</b>                              |
| <b>TOTAL DU PASSIF</b>                   | <b>215 976 916,24</b>                    | <b>229 304 083,47</b>                    |

Tableau 90. - Comptes d'exploitation 2003 et 2004

| RECETTES  | 2003                  | 2004                  | Variation en %<br>2003/04 |
|---|-----------------------|-----------------------|---------------------------|
| <b>I. Cotisations</b>                                       | <b>130 602 014,88</b> | <b>138 768 297,95</b> | <b>6,3%</b>               |
| Cotisations actifs et autres                                | 107 543 386,16        | 114 465 895,93        | 6,4%                      |
| Cotisations assurés pensionnés                              | 18 996 790,80         | 19 286 237,69         | 1,5%                      |
| Cotisations sur patrimoine- article 378 CAS                 | 4 061 837,92          | 5 016 164,33          | 23,5%                     |
| <b>II. Participation de tiers</b>                           | <b>103 933 895,52</b> | <b>117 173 867,94</b> | <b>12,7%</b>              |
| Contribution forfaitaire Etat - (40% des prestations)       | 100 118 401,10        | 112 690 896,30        | 12,6%                     |
| Redevance AD du secteur de l'énergie<br>- art 375 CAS sub 2 | 3 792 894,94          | 4 435 852,35          | 17,0%                     |
| Participation Etat - régimes de séc. soc. d'outre-mer       | 22 599,48             | 47 119,29             | 108,5%                    |
| <b>III. Produits divers</b>                                 | <b>348 070,03</b>     | <b>284 087,42</b>     | <b>-18,4%</b>             |
| <b>IV. Produits financiers</b>                              | <b>2 517 159,52</b>   | <b>2 204 975,17</b>   | <b>-12,4%</b>             |
| <b>V. Prélèvement aux provisions</b>                        | <b>69 870 000,00</b>  | <b>57 870 000,00</b>  | <b>-17,2%</b>             |
| <b>VI. Recettes diverses</b>                                | <b>1 146 210,80</b>   | <b>1 000 679,53</b>   | <b>-12,7%</b>             |
| <b>TOTAL DES RECETTES COURANTES</b>                         | <b>308 417 350,75</b> | <b>317 301 908,01</b> | <b>2,9%</b>               |
| Prélèvement au fonds de roulement                           | 0,00                  | 0,00                  | p.m.                      |
| Découvert de l'exercice                                     | 0,00                  | 22 295 332,73         | p.m.                      |
| <b>TOTAL DES RECETTES</b>                                   | <b>308 417 350,75</b> | <b>339 597 240,74</b> | <b>10,1%</b>              |

Tableau 91. - Comptes d'exploitation 2003 et 2004

| DEPENSES   | 2003                  | 2004                  | Variation en %<br>2003/04 |
|--|-----------------------|-----------------------|---------------------------|
| <b>I. Frais d'administration</b>                           | <b>3 185 121,77</b>   | <b>3 034 374,4</b>    | <b>-4,7%</b>              |
| <b>II. Prestations en espèces</b>                          | <b>9 386 072,79</b>   | <b>9 685 043,80</b>   | <b>3,2%</b>               |
| Allocations spéciales pour personnes gravement handicapées | 7 728 964,16          | 8 515 651,8           | 10,2%                     |
| Allocations de soins                                       | 1 657 108,63          | 1 169 392,0           | -29,4%                    |
| <b>III. Prestations en nature</b>                          | <b>217 501 250,35</b> | <b>231 945 457,39</b> | <b>6,6%</b>               |
| <i>Prestations au Luxembourg</i>                           | <i>211 980 486,75</i> | <i>227 262 900,70</i> | <i>7,2%</i>               |
| Prestations à domicile                                     | 100 876 383,51        | 102 249 801,23        | 1,4%                      |
| - Aides et soins   | 63 506 544,29         | 57 366 349,2          | -9,7%                     |
| - Prestations en espèces subsidiaires                      | 30 602 658,91         | 35 595 466,8          | 16,3%                     |
| - Forfaits pour produits d'aides et de soins               | 1 031 396,02          | 1 187 627,0           | 15,1%                     |
| - Appareils  | 4 691 873,86          | 7 622 782,55          | 62,5%                     |
| Location   | 2 936 320,36          | 3 631 032,5           | 23,7%                     |
| Acquisition  | 1 755 553,50          | 3 991 750,0           | 127,4%                    |
| - Adaptation logement                                      | 1 043 910,43          | 477 575,7             | -54,3%                    |
| Prestations en milieu stationnaire                         | 111 104 103,24        | 125 013 099,47        | 12,5%                     |
| - Aides et soins   | 109 874 451,45        | 123 749 573,3         | 12,6%                     |
| - Forfaits pour produits d'aides et de soins               | 1 229 651,79          | 1 263 526,1           | 2,8%                      |
| Actions expérimentales                                     | p.m.                  | p.m.                  | p.m.                      |
| <i>Prestations à l'étranger</i>                            | <i>5 520 763,60</i>   | <i>4 682 556,69</i>   | <i>-15,2%</i>             |
| Prestations en espèces transférées à l'étranger            | 1 494 676,83          | 2 000 716,0           | 33,9%                     |
| Conventions internationales                                | 4 026 086,77          | 2 681 840,74          | -33,4%                    |
| - Frontaliers  | 380 016,69            | 46 652,0              | -87,7%                    |
| - Séjour temporaire  | 6 139,48              | p.m.                  | p.m.                      |
| - Traitement pris en charge selon E112                     | 1 368 864,35          | 782 571,4             | -42,8%                    |
| - Pensionnés   | 557 200,68            | 742 721,3             | 33,3%                     |
| - Excédent des dépenses: inscriptions pensionnés           | 1 713 865,57          | 1 109 896,0           | -35,2%                    |
| <b>IV. Transferts de cotisations</b>                       | <b>1 400 798,58</b>   | <b>1 674 656,24</b>   | <b>19,6%</b>              |
| Cotisations assurance pension                              | 1 400 798,58          | 1 674 656,2           | 19,6%                     |
| <b>V. Décharges et extournes</b>                           | <b>571 008,80</b>     | <b>445 021,4</b>      | <b>-22,1%</b>             |
| <b>VI. Frais de gestion du patrimoine</b>                  | <b>0,60</b>           | <b>0,1</b>            | <b>p.m.</b>               |
| <b>VII. Dotation aux provisions et amortissement :</b>     | <b>57 870 000,00</b>  | <b>87 200 000,0</b>   | <b>50,7%</b>              |
| dont provisions pour prestations à liquider                | 57 870 000,00         | 87 200 000,0          | 50,7%                     |
| <b>VIII. Dépenses diverses</b>                             | <b>146,08</b>         | <b>5 156,3</b>        | <b>p.m.</b>               |
| <b>TOTAL DES DEPENSES COURANTES</b>                        | <b>289 914 398,97</b> | <b>333 989 709,67</b> | <b>15,2%</b>              |
| <i>Dotation au fonds de roulement</i>                      | <i>2 440 936,81</i>   | <i>5 607 531,1</i>    | <i>p.m.</i>               |
| <i>Excédent de l'exercice</i>                              | <i>16 062 014,97</i>  | <i>0,0</i>            | <i>p.m.</i>               |
| <b>TOTAL DES DEPENSES</b>                                  | <b>308 417 350,75</b> | <b>339 597 240,74</b> | <b>10,1%</b>              |

Assurance  
dépendance





# ASSURANCE PENSION



# Introduction

Le régime général d'assurance pension concerne au Grand-Duché de Luxembourg près de 90% de la population exerçant une activité professionnelle. Les assurés se répartissent sur quatre caisses de pension suivant leur statut socio-professionnel, à savoir:

- l'établissement d'assurance contre la vieillesse et l'invalidité (AVI) pour les ouvriers,
- la caisse de pension des employés privés (CPEP) pour les employés privés et les travailleurs intellectuels indépendants,
- la caisse de pension des artisans, des commerçants et industriels (CPACI) pour les professions indépendantes,
- la caisse de pension agricole (CPA) pour les agriculteurs, les viticulteurs et les horticulteurs.

A côté du régime général d'assurance pension, il existe des régimes spéciaux qui concernent:

- les fonctionnaires et employés publics (administration du personnel de l'Etat),
- les fonctionnaires et employés communaux (caisse de prévoyance des fonctionnaires et employés communaux - CPFEC),
- les agents de la Société nationale des chemins de fer luxembourgeois (service des pensions des CFL),
- les employés publics des établissements publics.

Enfin, on peut mentionner les fonctionnaires internationaux, qui relèvent des régimes de pension de leurs institutions.

Le présent chapitre se limite exclusivement aux données du régime général de pension et analyse uniquement l'évolution récente de ce régime ainsi que son équilibre financier à court terme. En ce qui concerne la situation actuarielle et financière à long terme, il faut se reporter aux avis et rapports spécifiques de l'inspection générale de la sécurité sociale.

Parmi les changements législatifs intervenus en 2004 il faut citer:

La loi du 6 mai 2004 sur l'administration du patrimoine du régime général de pension (2004, A71, p.1064);

La loi du 21 décembre 2004 portant ajustement des pensions et rentes accident au niveau de vie 2003 (2004, A209, p.3784);

Le règlement grand-ducal du 26 février 2004 portant détermination des facteurs de capitalisation prévus à l'article 113 du Code des assurances sociales (2004, A28, p.397);

Le règlement grand-ducal du 30 avril 2004 portant modification de l'article 6 du règlement grand-ducal du 6 juin 2003 concernant la détermination du revenu professionnel agricole en matière d'assurance maladie et assurance pension (2004, A 69, p.1053);

Le règlement grand-ducal du 7 août 2004 modifiant le règlement grand-ducal modifié du 13 juillet 1993 ayant pour objet la désignation des délégués des assurés et des employeurs dans les institutions d'assurance maladie, le centre commun de la sécurité sociale, les caisses de pension et les juridictions de la sécurité sociale ainsi que les délégués des assurés dans l'association d'assurance contre les accidents, section industrielle (2004, A151, p.2096);

Le règlement grand-ducal du 21 décembre 2004 fixant les coefficients d'ajustement prévus à l'article 220 du Code des assurances sociales (2004, A209, p.3787).

## 1. Evolution démographique

L'équilibre financier du régime de pension est directement influencé par les évolutions du nombre des assurés et du nombre des bénéficiaires de pension. Comme le système de financement appliqué est proche de celui de la répartition pure, l'équilibre financier annuel dépend essentiellement des recettes en cotisations et des dépenses pour prestations, qui elles-mêmes dépendent directement des variables démographiques précitées. Les revenus de la fortune et les dotations aux réserves, bien que n'étant pas négligeables, ne présentent qu'une importance secondaire.

## 1.1. Les assurés

En 2004, le nombre moyen d'assurés atteint 286 589 unités. Alors que le début des années quatre-vingt était marqué par une stagnation en raison de la crise économique, la reprise de la conjoncture économique entre 1984 et 2000 s'est traduite par une croissance de l'emploi d'une ampleur rarement constatée au cours des dernières décennies. Des taux de croissance à nouveau plus modérés sont la suite du nouveau ralentissement de l'économie constaté à partir du quatrième trimestre 2001.

Graphique 1. - Evolution du nombre moyen d'assurés

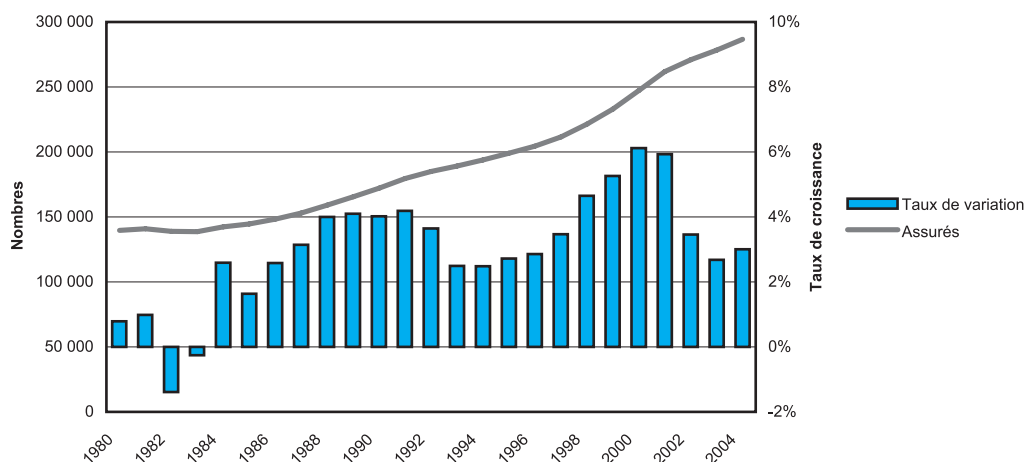

Le taux de croissance des assurés féminins reste avec 3,1% légèrement supérieur à celui des assurés masculins (2,9%).

Selon la répartition socioprofessionnelle, c'est la catégorie des employés privés qui accuse la plus forte progression observée entre 1984 et 2004 avec un taux de croissance annuel moyen de 5,6%, celle des ouvriers ne s'établit qu'à 2,6%. Il faut remarquer cependant qu'à partir de 2002, les deux taux se rapprochent de plus en plus. La forte régression des agriculteurs est freinée et se situe aux alentours de -2% au cours des dernières années, tandis que le nombre des artisans, commerçants et industriels a augmenté d'une centaine de personnes entre 2003 et 2004.

Tableau 1. - Nombre moyen d'assurés par caisse

| Caisse       | 2003           | 2004           | Taux de variation |
|--------------|----------------|----------------|-------------------|
| AVI          | 125 132        | 128 835        | 3,0%              |
| CPEP         | 140 729        | 145 305        | 3,3%              |
| CPACI        | 9 222          | 9 353          | 1,4%              |
| CPA          | 3 154          | 3 096          | -1,8%             |
| <b>TOTAL</b> | <b>278 237</b> | <b>286 589</b> | <b>3,0%</b>       |

L'évolution du nombre d'assurés auprès des différentes caisses de pension est le reflet de l'évolution de l'emploi total par branches d'activité. Une étude plus détaillée de l'emploi et de son évolution a été faite au chapitre "Emploi" de la présente publication.

L'analyse de l'évolution de la structure d'âge des assurés fait apparaître une population active en forte expansion démographique; des effectifs très nombreux dans les jeunes classes d'âge et des effectifs assez faibles dans les classes d'âge élevé. En comparant les différentes classes d'âge de 2004 avec celles de 1984, on constate:

- une régression du nombre d'assurés âgés de moins de vingt ans qui résulte de la prolongation de la durée moyenne de la scolarité ainsi que de l'arrivée à l'âge de début d'activité professionnelle de générations à effectifs plus faibles,
- une augmentation substantielle des classes d'âge de 20 à 44 ans en raison de l'apport massif des travailleurs migrants et frontaliers ainsi que de l'augmentation du taux d'activité féminin,
- une certaine constance des effectifs, notamment auprès des assurés féminins, dans les classes d'âge plus élevé.

Graphique 2. - Répartition par âge des assurés cotisants



Tableau 2. - Age moyen des assurés de 15 à 65 ans en 2004

| Caisse       | Hommes      | Femmes      |
|--------------|-------------|-------------|
| AVI          | 37,0        | 37,0        |
| CPEP         | 38,5        | 35,9        |
| CPACI        | 44,8        | 44,3        |
| CPA          | 43,2        | 46,4        |
| <b>TOTAL</b> | <b>38,0</b> | <b>36,7</b> |

## 1.2. Le nombre de pensions

Le nombre de pensions en cours de paiement au mois de décembre 2004 atteint 118 192 unités et est en augmentation de 2,5% par rapport à l'année précédente. Ce taux de croissance résulte d'une augmentation du nombre des pensions de vieillesse et de vieillesse anticipée de 4,9%, des pensions de survie du conjoint de 1,5%, des pensions d'orphelin de 4,7% et d'une diminution des pensions d'invalidité sensible de 3,9%.

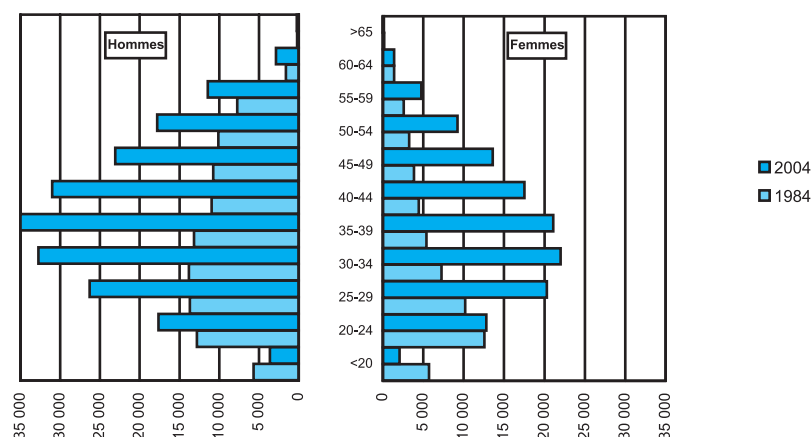
Graphique 3. - Evolution du nombre des pensions (mois de décembre)

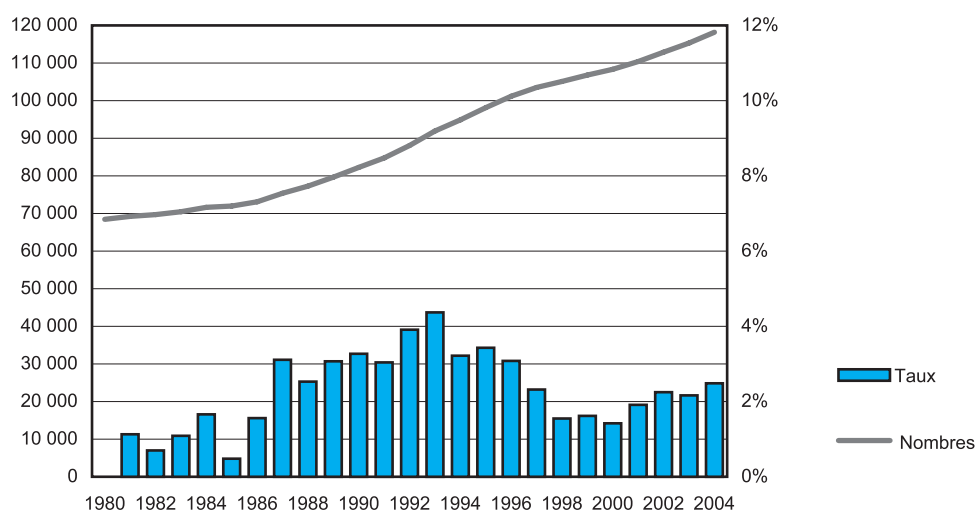

Les raisons de la reprise du taux de croissance du nombre de pensions, amorcée en 1987, après une période de croissance très modérée au début des années quatre-vingt sont multiples.

De prime abord, il faut remarquer que la faible croissance du nombre de pensions au début des années quatre-vingt est le résultat du creux dans la pyramide des âges correspondant aux générations nées entre 1915 et 1925, en raison du faible taux de natalité durant la Première Guerre mondiale et du nombre élevé de victimes durant la Seconde Guerre mondiale. Aussi, le nombre de pensions de vieillesse et de vieillesse anticipée a-t-il carrément stagné entre 1980 et 1985, oscillant entre 31 100 et 31 600 unités, pour augmenter ensuite jusqu'à 49 272 unités en 1996, ce qui représente une augmentation dépassant 50% en 15 ans. Cette évolution a été amplifiée par la loi du 27 juillet 1987 qui a abrogé la condition du maintien des droits pour l'octroi d'une pension de vieillesse et qui a prévu, pour une période transitoire de 5 ans, l'octroi d'une pension avec un stage d'assurance de 5 ans au lieu du stage normal de 10 ans. Cette mesure a entraîné une augmentation substantielle des attributions de pensions de vieillesse aux assurés latents féminins (assurés qui avaient déjà quitté l'assurance).

**Tableau 3. - Nombre de pensions par catégorie - mois de décembre (avances comprises à partir de 1990)**

| Catégorie/               |           | 1980          | 1985          | 1990          | 1995          | 2000           | 2003           | 2004           | Taux de variation 2003/2004 | Variation moyenne 1990/2004 |
|--------------------------|-----------|---------------|---------------|---------------|---------------|----------------|----------------|----------------|-----------------------------|-----------------------------|
| Invalidité               | -hommes   | 8 754         | 10 138        | 12 010        | 13 901        | 13 590         | 12 498         | 11 890         | -4,9%                       | -0,1%                       |
|                          | -femmes   | 3 001         | 3 584         | 4 470         | 6 088         | 6 797          | 6 659          | 6 512          | -2,2%                       | 2,7%                        |
| Vieillesse               | -hommes   | 20 800        | 20 788        | 25 766        | 34 253        | 40 534         | 45 269         | 47 350         | 4,6%                        | 4,4%                        |
|                          | -femmes   | 10 740        | 10 753        | 11 784        | 13 430        | 14 970         | 17 075         | 18 030         | 5,6%                        | 3,1%                        |
| Survie-conjoints         | -hommes   | *             | *             | *             | 425           | 797            | 1 038          | 1 096          | 5,6%                        | 1,4%                        |
|                          | -femmes   | 22 081        | 24 142        | 26 037        | 27 756        | 29 286         | 30 270         | 30 678         | 1,3%                        |                             |
| Survie-orphelins         | -masculin | *             | *             | *             | 1 135         | 1 175          | 1 274          | 1 331          | 4,5%                        | 1,3%                        |
|                          | -féminin  | 3 074         | 2 579         | 2 196         | 1 156         | 1 181          | 1 243          | 1 305          | 5,0%                        |                             |
| <b>Toutes catégories</b> |           | <b>68 450</b> | <b>71 984</b> | <b>82 263</b> | <b>98 144</b> | <b>108 330</b> | <b>115 326</b> | <b>118 192</b> | <b>2,5%</b>                 | <b>2,6%</b>                 |

\*) Données comprises sub. femmes.

Un deuxième facteur était la hausse continue du nombre des pensions d'invalidité. Cette croissance était déjà anormalement élevée depuis 1975 en raison des conditions extrêmement favorables prévues par la loi du 26 mars 1974 portant fixation de suppléments de pension à allouer aux personnes devenues victimes d'actes illégaux de l'occupant en cas d'invalidité ou de décès précoces (complément différentiel). Cette évolution a été renforcée par le remplacement du critère de l'invalidité générale par celui de l'invalidité professionnelle dans le régime des ouvriers à partir du 1<sup>er</sup> juillet 1987. Si, dans le régime ouvrier, le nombre des attributions de pensions d'invalidité s'est situé aux alentours de 1 600 unités avant 1987, il est passé à 2 400 en 1987. Dans le régime agricole, l'introduction des pensions minima et l'atténuation progressive des dispositions de non cumul ont plus que doublé le nombre de pensions d'invalidité dans ce régime.

Depuis 1998 cette catégorie de pensions est régressive.

**Graphique 4. - Evolution du nombre moyen des assurés et des pensions**

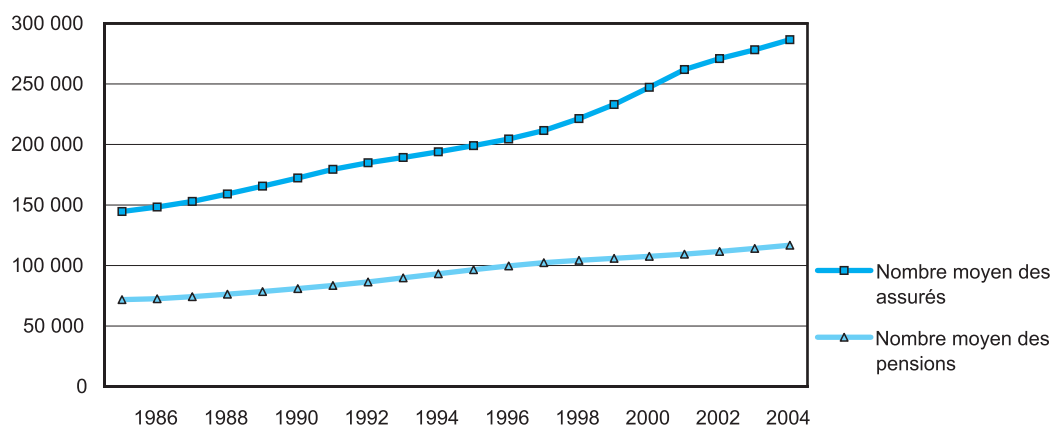

Jusqu'en 1991 le nombre total des pensions a évolué plus lentement que celui des assurés. Ceci était dû à une croissance assez modérée du nombre des pensions de survie du conjoint et à la régression du nombre des pensions d'orphelin. L'introduction de la pension de veuf à partir de 1988 ne s'est manifestée avec une certaine ampleur que dans le régime agricole. En 1995 et 1996 le taux de croissance du nombre des pensions personnelles avait dépassé celui du nombre des assurés cotisants. Depuis 1997 le régime a connu de nouveau la situation inverse avec un développement de l'emploi important qui s'est traduit par des taux de croissance du nombre des assurés cotisants, qui ont dépassé largement ceux du nombre total des pensions.

En 2002 les deux évolutions se sont rapprochées de nouveau, celle du nombre moyen des assurés ayant marqué le pas dans un contexte de fléchissement conjoncturel, celle du nombre de pensions étant freinée par la régression des pensions d'invalidité, risque mieux encadré par les dispositions de la loi du 25 juillet 2002 concernant l'incapacité de travail et la réinsertion professionnelle.

Bien que le taux de progression du nombre moyen des assurés diminue encore en 2003, il arrive à dépasser de peu celui du nombre des pensions.

En 2004 le nombre moyen des assurés progresse de 3,0%, pour s'écarter légèrement de l'évolution du nombre des pensions avec 2,3%.

### 1.3. Le coefficient de charge

Les années quatre-vingt avaient connu, pour le régime unique pris dans son ensemble, une croissance du nombre moyen des assurés cotisants plus importante que celle du nombre moyen des pensions, ce qui avait eu pour effet de réduire le coefficient de charge (nombre moyen de pensions pour 100 assurés cotisants). Cette évolution s'est essouffée en 1992 pour entamer un mouvement inverse affichant 47,4 en 1993, 48,1 en 1994, 48,5 en 1995 et 48,7 en 1996.

Graphique 5. - Variations annuelles du nombre moyen des assurés et des pensions

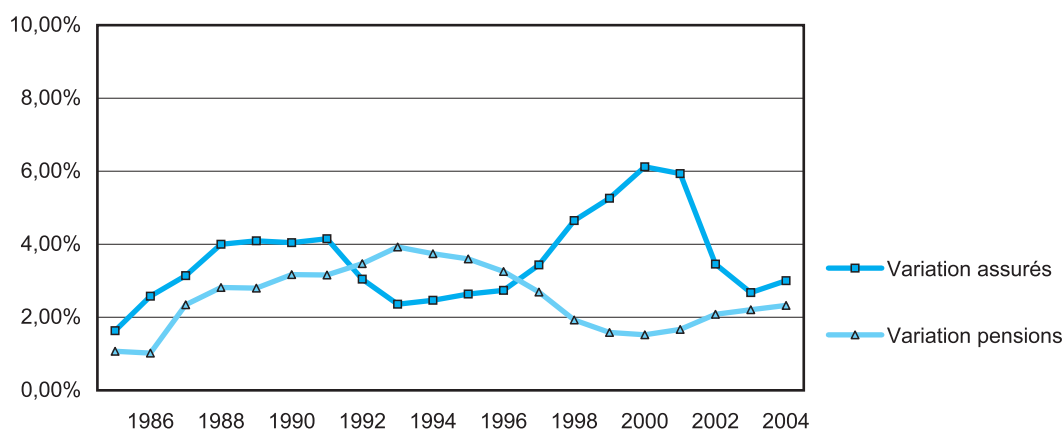

En 1997, l'évolution plus modérée du nombre des pensions a croisé la progression très forte du nombre des cotisants, surtout de la CPEP et l'envol du coefficient de charge s'est freiné pour afficher 48,4 pour l'ensemble des caisses, soit une valeur inférieure à celle de 1996. Depuis 1998 la tendance progressive de l'emploi s'est encore accentuée et le coefficient de charge du régime unique a régressé à 47,1 pour diminuer à 45,5 en 1999, 43,5 en 2000, 41,8 en 2001 et 41,2 en 2002.

Entre 2003 et 2004 conformément aux évolutions parallèles, que montre bien le graphique 3b, le coefficient de charge n'évolue guère pour afficher 41,0, respectivement 40,7.

Tableau 4. - Coefficient de charge par caisse

| Caisse       | 1980        | 1985        | 1990        | 1995*)      | 2000*)      | 2002        | 2003        | 2004        |
|--------------|-------------|-------------|-------------|-------------|-------------|-------------|-------------|-------------|
| AVI          | 53,2        | 57,6        | 59,1        | 64,7        | 62,6        | 60,2        | 59,7        | 59,2        |
| CPEP         | 23,7        | 21,7        | 19,5        | 20,1        | 17,9        | 17,3        | 17,6        | 17,9        |
| CPACI        | 77,8        | 90,4        | 89,1        | 87,4        | 90,0        | 92,3        | 90,9        | 89,7        |
| CPA          | 99,7        | 122,5       | 140,4       | 187,4       | 200,7       | 198,9       | 197,4       | 195,6       |
| <b>TOTAL</b> | <b>48,6</b> | <b>49,7</b> | <b>47,0</b> | <b>48,5</b> | <b>43,5</b> | <b>41,2</b> | <b>41,0</b> | <b>40,7</b> |

\*) Conformément à la loi du 28.6.2002 les affiliations "baby-year" ont été éliminées dans la population active à partir de 1992, ce qui a affecté rétroactivement les coefficients de charge respectifs.

Pour ce qui est de l'interprétation du niveau absolu du coefficient de charge, il y a lieu d'attirer l'attention sur la particularité que le nombre de pensions comporte de nombreuses pensions partielles relevant de l'assurance migratoire internationale. Si, du point de vue démographique, ce coefficient est correct, il ne permet pas de déduire immédiatement le niveau de la charge financière, en raison du montant réduit de ces pensions partielles.

## 2. Caractéristiques des revenus cotisables et des prestations

### 2.1. Les revenus cotisables

Le revenu mensuel moyen cotisable s'est élevé en 2004 à 3 024,25 EUR pour l'ensemble des assurés, soit à 3 153,29 EUR pour les assurés masculins et à 2 784,67 EUR pour les assurés féminins. Ces moyennes cachent cependant des disparités assez importantes entre les différentes catégories socioprofessionnelles, comme le montre le tableau 5 ci-dessous.

Tableau 5. - Evolution du revenu moyen cotisable

| Caisse       | Sexe   | 1985            | 1990            | 1995            | 2000*)          | 2002            | 2003            | 2004            | Variation 2003/04 | Variation moyenne 1985-2004 |
|--------------|--------|-----------------|-----------------|-----------------|-----------------|-----------------|-----------------|-----------------|-------------------|-----------------------------|
| AVI          | Hommes | 1 288,05        | 1 557,39        | 1 876,83        | 2 069,37        | 2 213,47        | 2 271,97        | 2 324,43        | 2,3%              | 2,1%                        |
|              | Femmes | 846,75          | 1 044,75        | 1 371,10        | 1 542,55        | 1 728,12        | 1 798,42        | 1 857,40        | 3,3%              | 3,1%                        |
| CPEP         | Hommes | 2 026,38        | 2 444,40        | 3 380,60        | 3 724,38        | 3 997,96        | 4 139,74        | 4 226,13        | 2,1%              | 2,9%                        |
|              | Femmes | 1 279,85        | 1 787,01        | 2 414,09        | 2 826,46        | 3 081,64        | 3 196,73        | 3 310,83        | 3,6%              | 3,3%                        |
| CPACI        | Hommes | 1 404,42        | 1 723,88        | 2 348,02        | 2 610,24        | 2 661,22        | 2 790,77        | 2 776,32        | -0,5%             | 2,5%                        |
|              | Femmes | 897,32          | 1 084,66        | 1 546,06        | 1 829,18        | 1 925,09        | 2 064,80        | 2 076,73        | 0,6%              | 3,5%                        |
| CPA          | Hommes | 405,03          | 656,15          | 1 198,64        | 1 509,90        | 1 668,23        | 1 842,31        | 1 889,71        | 2,6%              | 5,7%                        |
|              | Femmes | 400,30          | 617,25          | 1 143,26        | 1 380,52        | 1 550,87        | 1 689,40        | 1 712,81        | 1,4%              | 5,5%                        |
| <b>TOTAL</b> |        | <b>1 333,00</b> | <b>1 699,21</b> | <b>2 277,42</b> | <b>2 628,12</b> | <b>2 851,02</b> | <b>2 948,02</b> | <b>3 024,25</b> | <b>2,6%</b>       | <b>3,1%</b>                 |

\*) A partir de 2000, nouvelle série sans affiliation baby-year.

Le niveau de ces revenus moyens cotisables est influencé par l'existence d'un maximum et d'un minimum cotisable. Le plafond cotisable a été relevé du quadruple au quintuple du salaire social minimum de référence au 1.1.1992. Ceci a eu pour conséquence de diminuer la proportion d'assurés cotisant au plafond et d'augmenter sensiblement le revenu moyen cotisable.

L'existence d'un niveau minimum du salaire cotisable qui s'élève en 2004 en moyenne à 1 411,72 EUR n'a guère d'influence sur le revenu moyen cotisable des assurés de la CPEP et de l'AVI. Le minimum cotisable n'a d'influence que pour les non salariés. Certains non salariés pouvaient même bénéficier d'une dispense de cotisations, pouvant atteindre jusqu'à 6 mois au courant d'une année. Cette disposition a été abolie progressivement jusqu'en 1993, ce qui explique la progression assez importante du revenu moyen cotisable des assurés de la CPA.



Graphique 6. - Répartition des assurés par tranches de revenu mensuel cotisable en 2004

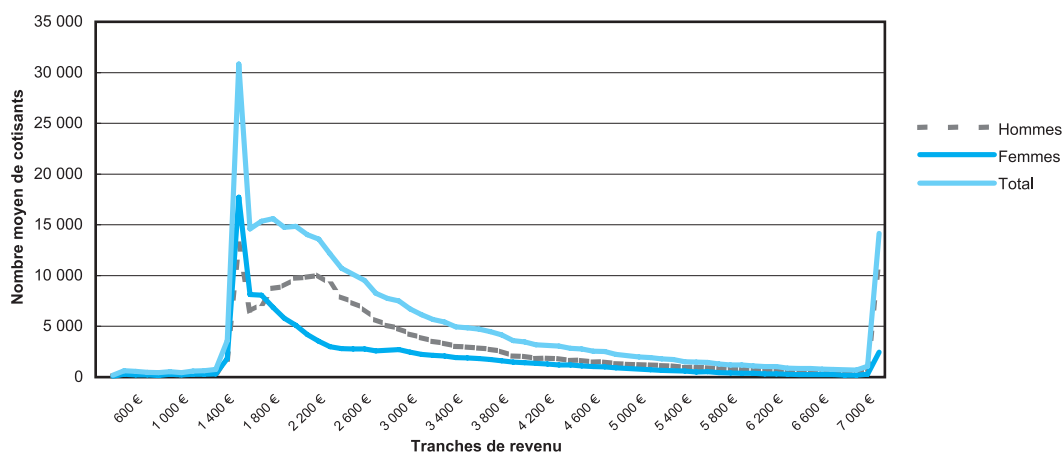

La distribution des assurés par tranches de revenu mensuel cotisable fait apparaître une forte concentration des assurés aux alentours du salaire social minimum pour les deux sexes. Au plafond cotisable, on constate une forte accumulation d'assurés masculins alors que tel n'est pas le cas pour les assurés féminins.

## 2.2. Le niveau moyen des pensions

Le niveau moyen des pensions personnelles en cours de paiement en décembre 2004 s'élève à 1 665,89 EUR pour les bénéficiaires masculins, 1 018,05 EUR pour les bénéficiaires féminins, 1 204,26 EUR pour les conjoints survivants et 509,27 EUR pour les orphelins.

Graphique 7. - Evolution des montants moyens des pensions (mois de décembre, sans les avances)

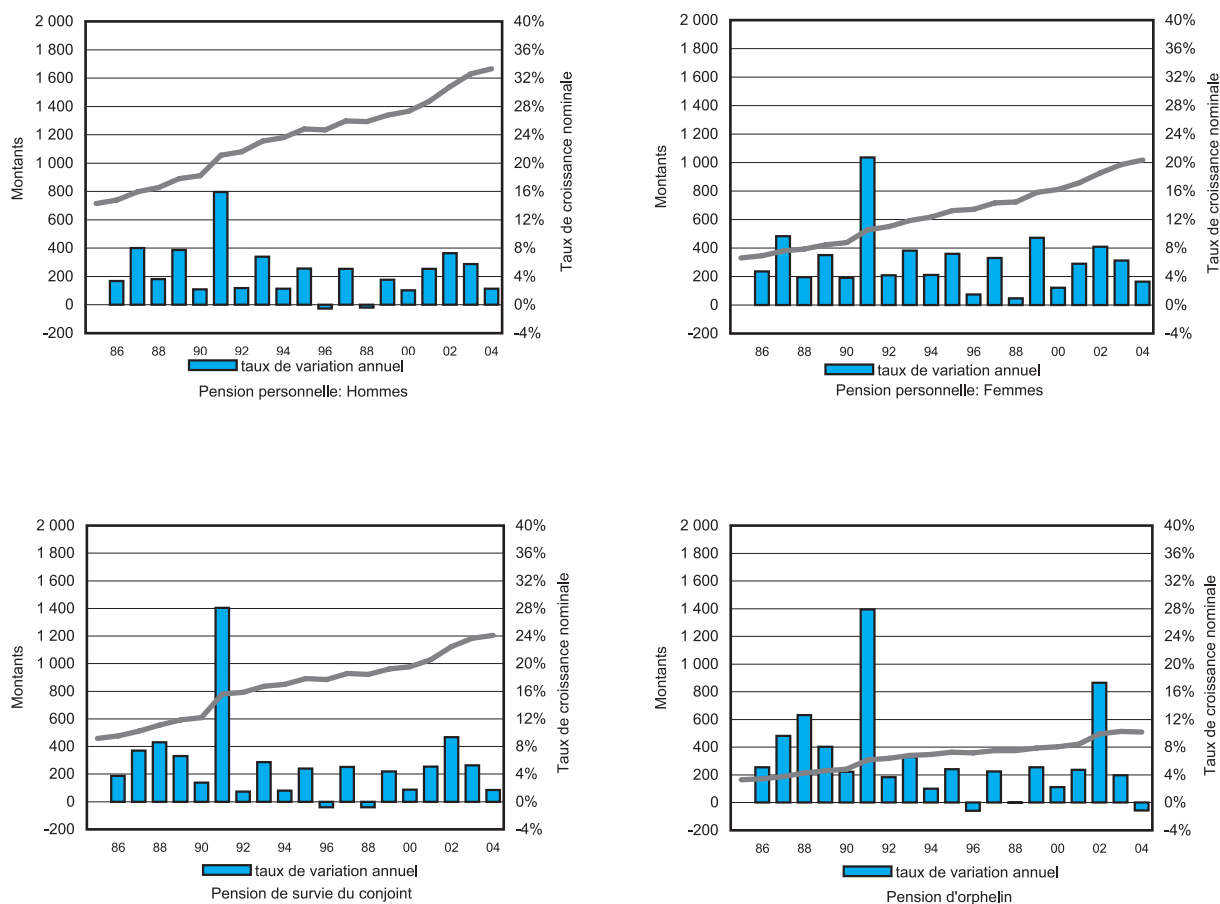

A première vue, le niveau moyen de ces pensions paraît excessivement faible, notamment eu égard à la formule de calcul des pensions et au niveau des rémunérations cotisables.

L'explication de ce phénomène réside dans le fait que ces montants moyens considèrent la totalité des pensions qui comprennent aussi toutes les pensions partielles versées dans le cadre de l'assurance migratoire internationale à des bénéficiaires qui ne peuvent justifier que de courtes périodes d'assurance au Luxembourg. Ces montants moyens ne tiennent pas compte du montant de la pension étrangère à laquelle ces bénéficiaires ont également droit. Si l'on prend en considération l'ampleur progressive du phénomène de l'assurance migratoire, qui concerne en 2004 plus de la moitié (56,7%) des pensions du régime ouvrier et presque un tiers (30,4%) des pensions du régime des employés privés, on comprend aisément l'importance de la réduction de ces montants moyens provoquée par les pensions partielles.

**Graphique 8. - Comparaison des montants moyens des pensions attribuées aux seuls résidents par rapport à ceux de toutes les pensions (mois de décembre 2004, sans les avances)**

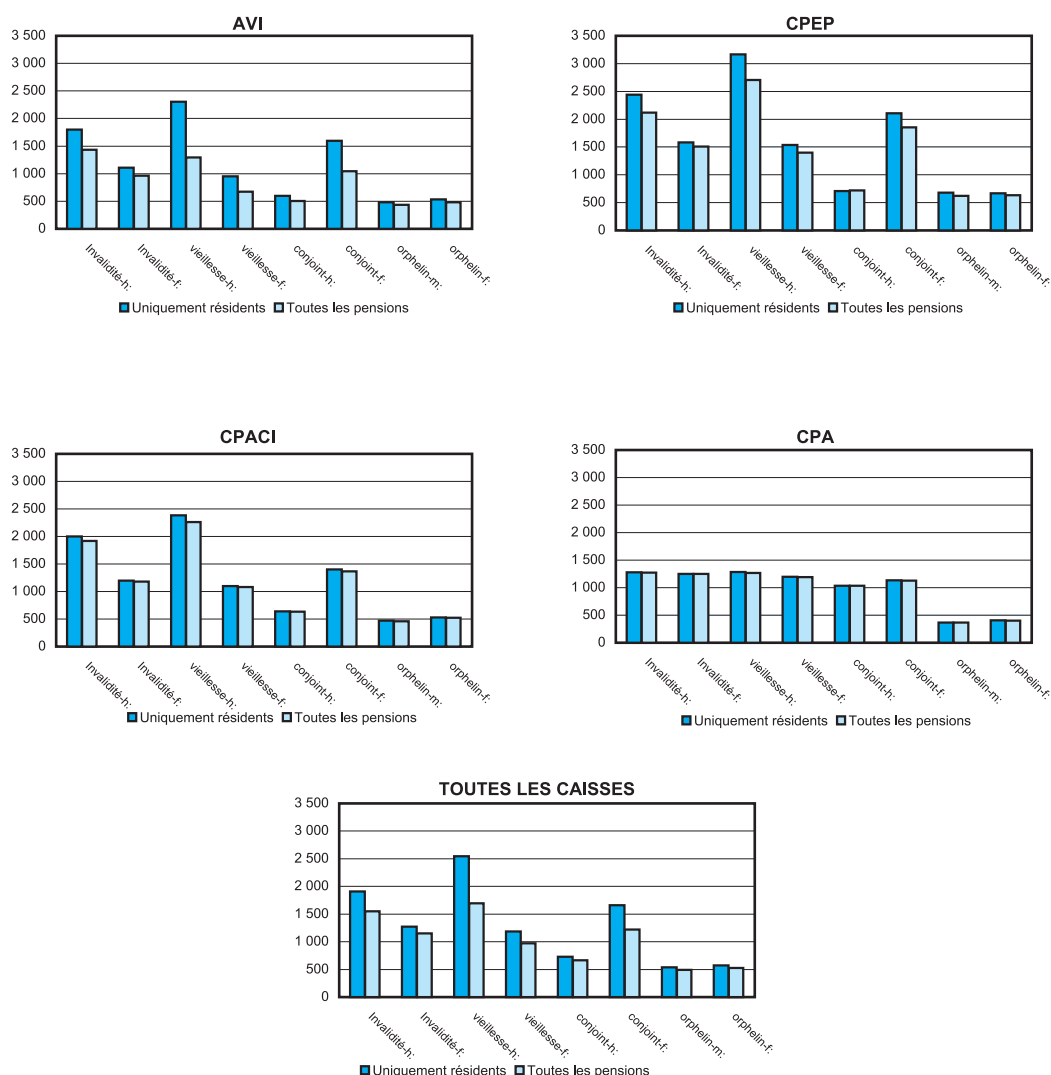

En considérant par exemple les pensions moyennes du régime unique attribuées aux seuls résidents, les montants attribués en tant que pension de vieillesse pour les bénéficiaires masculins augmentent de 1 694,30 EUR à 2 547,05 EUR. Concernant l'AVI, dont la liquidation des pensions comprend le plus grand nombre de pensions partielles versées dans le cadre de l'assurance migratoire, ce comparatif affiche 2 303,40 EUR par rapport à 1 293,62 EUR, soit une valeur dépassant de 78% le niveau moyen général (cf. aussi tableau 2.8d. et 2.8e).

En outre, sont encore comprises les pensions qui ont été réduites en vertu d'une disposition de non cumul avec d'autres pensions, rentes ou revenus professionnels, alors que ces bénéficiaires disposent par définition d'un revenu supérieur à la pension réduite. Ces réductions de pension sont particulièrement fréquentes dans les pensions de survie du conjoint, en cas de concours avec un revenu professionnel ou avec une pension personnelle.

Si le niveau absolu des pensions moyennes et ne peut guère être considéré comme représentatif du niveau de protection garanti par le régime général, l'évolution de ces montants moyens revêt néanmoins une grande importance, à côté de l'évolution du nombre de pensions, pour expliquer la croissance des dépenses pour prestations.

**Tableau 6. - Taux de croissance du montant moyen des pensions (mois de décembre, sans les avances)**

| Catégorie                     | 1985   | 1990   | 1995     | 2000     | 2003     | 2004     | Taux de variation<br>2003/04 | Variation<br>moyenne<br>1990/2004 |
|-------------------------------|--------|--------|----------|----------|----------|----------|------------------------------|-----------------------------------|
| Pension personnelle/hommes    | 715,05 | 910,86 | 1 241,32 | 1 366,07 | 1 628,62 | 1 665,89 | 2,3%                         | 4,4%                              |
| Pension personnelle/femmes    | 330,32 | 438,00 | 662,21   | 810,56   | 985,56   | 1 018,05 | 3,3%                         | 6,2%                              |
| Pension de survie du conjoint | 459,17 | 608,68 | 891,29   | 978,35   | 1 184,10 | 1 204,26 | 1,7%                         | 5,0%                              |
| Pension d'orphelin            | 164,23 | 240,53 | 363,54   | 403,29   | 515,05   | 509,27   | -1,1%                        | 5,5%                              |

La progression des montants moyens des pensions résulte de la combinaison de plusieurs variables déterminantes.

Avec l'adaptation indiciaire des pensions à l'échelle mobile des salaires, le niveau des pensions a grimpé de 50,7% entre décembre 1985 et décembre 2004.

L'ajustement des pensions au niveau réel des salaires est intervenu pour 30,1%.

Les différentes réformes légales intervenus depuis 1985 se sont répercutées de façon inégale sur les catégories de pension spécifiques, comme sur les montants des pensions individuelles.

Les taux de progression exceptionnels qu'affiche la comparaison des montants 2001/2002 résultent essentiellement de la mise en vigueur au 1.3.2002 de la loi du 28 juin 2002 consécutive au " Rentendësch ".

Enfin, l'évolution du montant moyen des pensions est fortement influencée en fonction de la proportion croissante des pensions partielles relevant de l'assurance migratoire internationale.

## 2.3. Les transferts à l'étranger

L'extension de l'assurance migratoire internationale au cours des dernières décennies, en raison de l'appel continu de l'économie luxembourgeoise à la main-d'oeuvre étrangère, n'a pas manqué de se répercuter sur les transferts de pensions à l'étranger. En décembre 2004, le nombre de pensions transférées s'est élevé à 44 666, représentant 38,1% du nombre total des pensions. En décembre 2003 le nombre de pensions transférées s'était élevé à 42 754, qui représentaient 37,4% du nombre total de pensions liquidées pendant le même mois. Ainsi le nombre de pensions transférées a encore progressé de 4,5% par rapport à l'année précédente. Depuis 1985, ce nombre a plus que doublé.

**Tableau 7. - Evolution des transferts de pensions à l'étranger (mois de décembre, sans les avances / en millions EUR)**

| Catégorie                                   | 1985   | 1990   | 1995    | 2000    | 2003    | 2004    | Taux de variation<br>2003/04 | Variation<br>moyenne<br>1990/2004 |
|---|--------|--------|---------|---------|---------|---------|------------------------------|-----------------------------------|
| Nombre total de pensions                    | 71 984 | 79 233 | 97 235  | 107 207 | 114 211 | 117 263 | 2,7%                         | 2,8%                              |
| Nombre de pensions transférées à l'étranger | 15 911 | 21 054 | 29 667  | 37 395  | 42 754  | 44 666  | 4,5%                         | 5,5%                              |
| Proportion                                  | 22,10% | 26,6%  | 30,5%   | 34,9%   | 37,4%   | 38,1%   |                              |                                   |
| Montant total des pensions                  | 480,2  | 698,9  | 1 193,0 | 1 472,4 | 1 908,6 | 1 986,4 | 4,1%                         | 7,7%                              |
| Montant des pensions transférées            | 48,7   | 84,6   | 165,6   | 235,3   | 329,7   | 350,3   | 6,2%                         | 10,7%                             |
| Proportion                                  | 10,1%  | 12,1%  | 13,9%   | 16,0%   | 17,3%   | 17,6%   |                              |                                   |

Le montant des pensions transférées passe de 329,7 millions EUR en 2003 à 350,3 millions EUR en 2004 pour représenter 17,6% du montant total des pensions. Que ce pourcentage soit inférieur de moitié à celui du nombre de pensions transférées, s'explique par le fait que les pensions transférées ne sont actuellement que des pensions partielles calculées sur des carrières d'assurance incomplètes. On remarque cependant que la progression des montants transférés dépasse largement celle du nombre.

Les principaux pays destinataires sont évidemment les trois pays limitrophes à savoir la Belgique, l'Allemagne, la France ainsi que l'Italie et le Portugal. Des données plus détaillées au sujet de ces pensions transférées peuvent être consultées dans le chapitre international de la deuxième partie de cette publication.

## 3. Données financières

### 3.1. Appréciation globale des opérations courantes

En 2004 les recettes courantes dépassent les dépenses courantes de 398,6 millions EUR. Ce résultat a été obtenu avec une croissance des dépenses prononcée de 10,6% face à des recettes qui n'augmentent que de 5,0%. En éliminant l'évolution de l'échelle mobile des salaires, les dépenses augmentent de 8,3%, tandis que les recettes progressent seulement de 2,9%.

Tableau 8. - Opérations courantes (en milliers EUR)

| Année                         | Dépenses courantes | Variation | Variation n.i. 100 | Recettes courantes | Variation | Variation n.i. 100 | Excédent  |
|-------------------------------|--------------------|-----------|--------------------|--------------------|-----------|--------------------|-----------|
| 1970                          | 94 571,4           |           |                    | 117 328,0          |           |                    | 22 756,6  |
| 1975                          | 196 331,7          | 15,7%     | 7,9%               | 235 746,7          | 15,0%     | 7,2%               | 39 415,1  |
| 1980                          | 362 395,5          | 13,0%     | 6,4%               | 412 519,6          | 11,8%     | 5,3%               | 50 124,1  |
| 1985                          | 517 304,2          | 7,4%      | 1,8%               | 618 717,4          | 8,4%      | 2,9%               | 101 413,2 |
| 1990                          | 781 881,0          | 8,6%      | 6,6%               | 993 309,4          | 9,9%      | 7,9%               | 211 428,4 |
| 1995                          | 1 265 694,8        | 10,1%     | 6,9%               | 1 449 954,0        | 7,9%      | 4,7%               | 184 259,3 |
| 1996                          | 1 309 423,2        | 3,5%      | 2,6%               | 1 482 576,8        | 2,2%      | 1,4%               | 173 153,6 |
| 1997                          | 1 411 927,1        | 7,8%      | 5,4%               | 1 586 369,8        | 7,0%      | 4,6%               | 174 442,7 |
| 1998                          | 1 443 607,9        | 2,2%      | 2,0%               | 1 686 593,2        | 6,3%      | 6,1%               | 242 985,2 |
| 1999                          | 1 509 763,3        | 4,6%      | 3,5%               | 1 798 556,6        | 6,6%      | 5,5%               | 288 793,3 |
| 2000                          | 1 567 815,4        | 3,8%      | 1,1%               | 2 028 314,2        | 12,8%     | 9,8%               | 460 498,8 |
| 2001                          | 1 695 595,7        | 8,2%      | 4,9%               | 2 315 128,2        | 14,1%     | 10,7%              | 619 532,5 |
| 2002                          | 1 981 036,7        | 16,8%     | 14,5%              | 2 388 346,2        | 3,2%      | 1,1%               | 407 309,4 |
| 2002 sans transfert baby-year | 1 869 611,0        | 10,3%     | 8,0%               | 2 388 346,2        |           |                    | 518 735,1 |
| 2003                          | 2 015 803,1        | 1,8%      | -0,3%              | 2 501 530,1        | 4,7%      | 2,6%               | 485 727,0 |
| 2004                          | 2 229 130,6        | 10,6%     | 8,3%               | 2 627 720,9        | 5,0%      | 2,9%               | 398 590,3 |
| 2004 sans UCM compensatoire   | 2 099 129,3        | 4,1%      | 2,0%               | 2 627 720,9        |           |                    | 528 591,6 |

Après élimination de l'évolution de l'échelle mobile des salaires, le taux de croissance annuel moyen pour la dernière période de couverture allant de 1992 à 1998 s'est situé à 4,6% pour les dépenses et à 4,3% pour les recettes, la progression des dépenses, à l'exception des exercices 1992 et 1998, ayant régulièrement dépassé celle des recettes.

En général l'évolution des recettes suit celle de la conjoncture économique, sauf en 1992 où le relèvement du plafond cotisable du quadruple au quintuple du salaire social minimum de référence avait provoqué une progression exceptionnelle.

Les dépenses augmentent en fonction, d'une part, de la croissance du nombre des bénéficiaires et, d'autre part, de celle du niveau moyen des prestations. Ce dernier, en dehors de l'impact des réformes des prestations de 1991 et de 2002, augmente avec les échéances biennales des ajustements.

En 2002 le fléchissement conjoncturel avec un ralentissement significatif de la création d'emplois a presque arrêté la progression des recettes que le régime a connu depuis 1997. Les dépenses en revanche, sous l'impact de la mise en vigueur des mesures du "Rentendesch" ancrées dans la loi du 28 juin, ont connu une évolution exceptionnelle. Sans la dépense unique de 111,4 millions EUR contenue dans les dépenses courantes de 2002 et qui représente les avances sur prestations futures "baby year", la comparaison des dépenses de 2001 à 2002 se réduirait à 10,3% ou 8% en valeur réelle et celle de 2002 à 2003 afficherait une valeur plus cohérente de 7,8% soit 5,6% en valeur réelle.

Les dépenses courantes de 2004 contiennent de nouveau une dépense unique de 130 millions EUR, comptabilisée sub. "dépenses diverses" et qui représente un montant compensatoire versé à l'assurance maladie pour le financement de l'indemnité pécuniaire de maladie en faveur des salariés qui ne bénéficient pas de la conservation légale ou conventionnelle de la rémunération pendant le mois de la survenance du risque et les trois mois subséquents.

Sans cette dépense, la comparaison entre 2004 et 2003 afficherait un taux de variation de 4,1% ou 2,0% en valeur réelle pour les dépenses courantes, soit une progression située en dessous de celle des recettes, l'excédent de l'exercice aurait augmenté en conséquence.

Les recettes courantes atteignent 10,2% du PIB face à 10,4% en 2003, tandis que les dépenses courantes augmentent de 8,4% à 8,7% du PIB. (PIB; source: STATEC).

**Graphique 9. - Evolution des recettes, des dépenses et de la réserve du régime général (montants en millions EUR)**

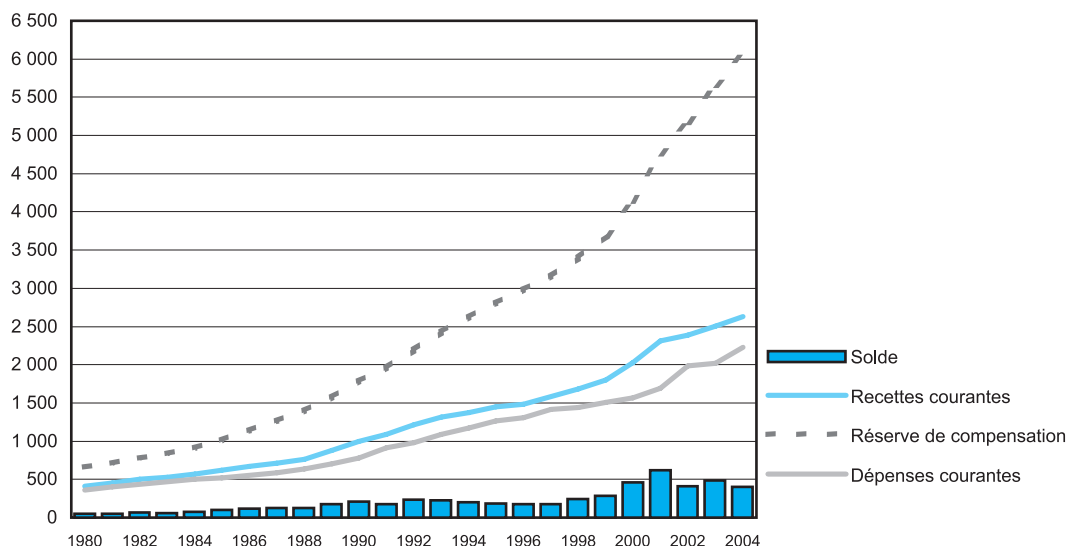

### 3.2. Les recettes courantes

Les cotisations globales (y compris les cotisations à charge des pouvoirs publics) représentent avec 2 415,3 millions EUR plus de 90,0% des recettes courantes, les revenus de la fortune atteignent 167,6 millions EUR et représentent 6,4%, le reste est constitué par diverses contributions de l'Etat et par les transferts et les recettes diverses.

**Tableau 9. - Structure des recettes courantes (en milliers EUR)**

|   |                    |               |
|---|--------------------|---------------|
| Cotisations des assurés et des employeurs | 1 610 348,6        | 61,3%         |
| Cotisations des pouvoirs publics          | 804 902,4          | 30,6%         |
| Autres contributions de l'Etat            | 38 132,1           | 1,5%          |
| Revenus de la fortune                     | 167 607,1          | 6,4%          |
| Transferts et recettes diverses           | 6 730,7            | 0,3%          |
| <b>Total des recettes courantes</b>       | <b>2 627 720,9</b> | <b>100,0%</b> |

#### 3.2.1. Les cotisations des assurés et des employeurs

Les cotisations des assurés et des employeurs se montent à 1 610,3 millions EUR face à 1 523,8 millions EUR en 2003. La progression affiche 5,7% contre 5,6% en 2003, soit un taux de croissance réel de 3,5% en 2004 contre 3,4% en 2003.

La progression moyenne annuelle du montant des cotisations pendant la dernière période de couverture allant de 1992 à 1998 se situait à 7,2%, soit 5,1% en valeur réelle.

La progression moyenne annuelle entre 1998 et 2004 se maintient à 8,1% soit 5,8% en valeur réelle.

En 2004, 98,5% des cotisations des quatre caisses de pension ont été perçues par le CCSS. Les caisses des salariés ne reçoivent plus que les cotisations sur les indemnités pécuniaires de maladie et certains rappels concernant des périodes antérieures à la reprise de la perception des cotisations par le centre commun; la perception des cotisations de la caisse de pension agricole a été reprise au 1er janvier 1995, celle de la caisse de pension des artisans, des commerçants et des industriels ayant déjà été reprise au 1er janvier 1993.

Graphique 10. - Evolution de la masse cotisable

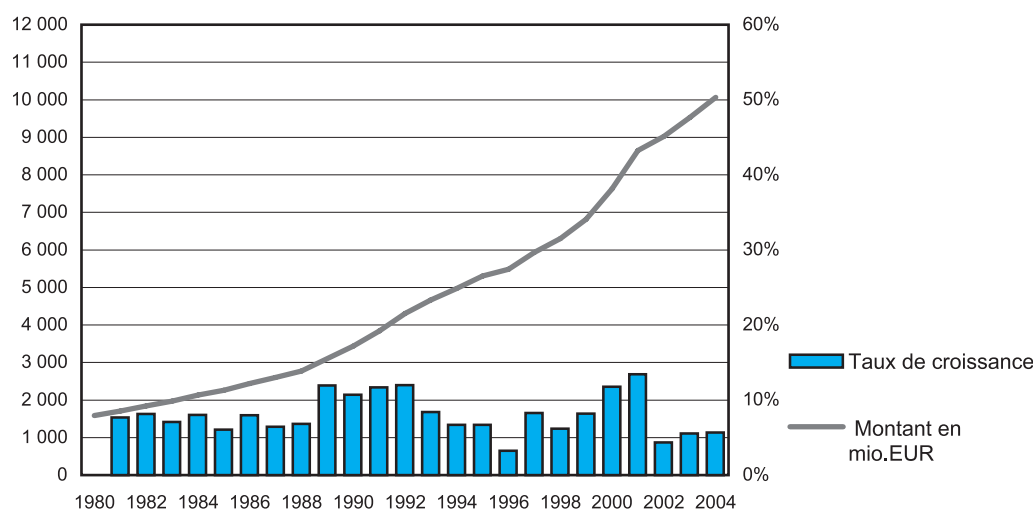

L'évolution du volume des cotisations à charge des assurés et des employeurs s'explique exclusivement par l'évolution de la masse des revenus cotisables puisque le taux de cotisation est resté constant à 16%.

La comparabilité des exercices 1995 à 1997 a souffert de la contrainte de la communauté européenne d'anticiper les délais de l'échéancier statistique, ce qui a eu comme conséquence qu'à partir de l'exercice 1996 le recalcul annuel du plafond cotisable du CCSS de l'exercice écoulé ne figure que dans les comptes de l'exercice subséquent.

A côté de l'évolution du niveau général des salaires, c'est surtout l'évolution freinée du nombre moyen des assurés cotisants, 3,0% en 2004, 2,7% en 2003, 3,5% en 2002 face à 5,9% en 2001 et 6,1% en 2000, évolution qui a ralenti sensiblement la croissance de la masse des revenus cotisables. Si l'on élimine l'adaptation des salaires à l'évolution du coût de vie qui était de 2,08% en 2004 comme en 2003, on note une progression réelle très faible de la cotisation moyenne de 0,5% comparable aux 0,7% de 2003.

### 3.2.2. La contribution des pouvoirs publics

La contribution des pouvoirs publics concerne essentiellement la prise en charge d'un tiers (8%) des cotisations globales. En outre, l'Etat intervient dans le paiement de certaines cotisations des assurés (cotisations relatives au congé parental, intervention du fonds d'orientation économique et social pour l'agriculture, cotisations des volontaires de l'Armée et de la police et périodes de service militaire obligatoire, cotisations sur activités de volontariat), dans les frais d'administration, dans le complément différentiel et dans les prestations prises en charge par l'office des dommages de guerre. En contrepartie, l'Etat se voit restituer sa part dans les décharges et extournes de cotisations des exercices antérieurs. La contribution nette des pouvoirs publics au financement de l'assurance pension s'élève à 855,6 millions EUR et accuse une augmentation de 47,1 millions EUR, soit 5,8% par rapport à 2003.

Tableau 10. - Contribution nette des pouvoirs publics (en milliers EUR)

|  | 2003             | 2004             |
|--|------------------|------------------|
| Cotisations des pouvoirs publics       | 761 601,2        | 804 902,40       |
| FOA et autres cotisations              | 12 211,6         | 13 083,30        |
| Frais d'administration                 | 11 843,3         | 12 168,50        |
| Complément différentiel                | 23 385,3         | 22 763,30        |
| Majorations proportionnelles baby-year | -                | 3 199,10         |
| Contribution brute                     | 809 041,4        | 856 116,60       |
| à déduire                              | 551,7            | 469,70           |
| <b>Contribution nette</b>              | <b>808 489,7</b> | <b>855 646,9</b> |

Graphique 11. - Evolution de la charge budgétaire nette des pouvoirs publics

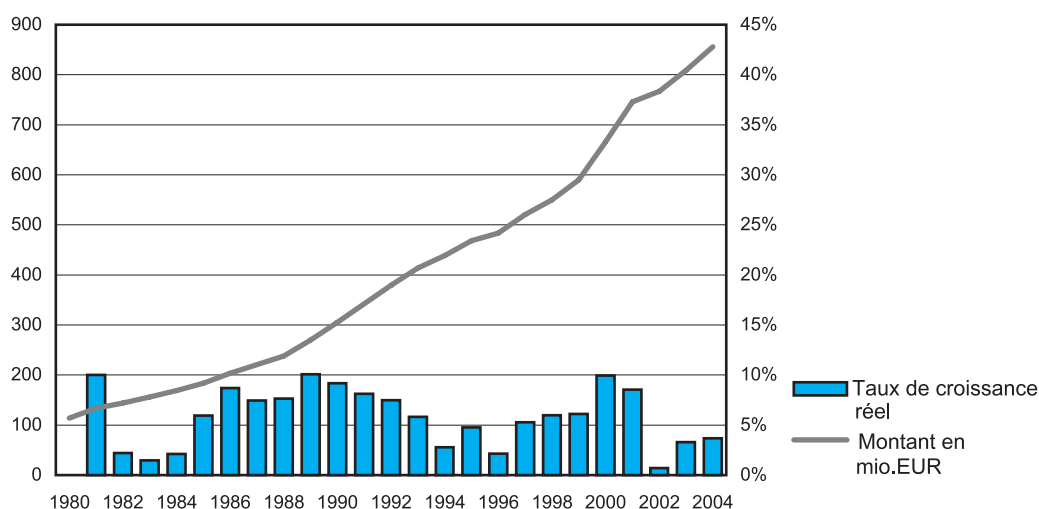

La loi du 23 mai 1984 portant réforme du système de financement des régimes de pension contributifs a fixé le taux de cotisation à charge des pouvoirs publics à 7% pour 1985 et retenu une augmentation annuelle de 0,2% à partir de 1986 pour atteindre 8% à partir de l'exercice 1990. Cette contribution a été répartie à raison de 94,5% à charge de l'Etat et de 5,5% à charge des communes. Elle est entièrement à charge de l'Etat à partir de l'exercice 1997.

Dans les cotisations le montant de la participation des pouvoirs publics est calculé à partir des cotisations de l'assurance générale obligatoire et volontaire des assurés et employeurs. En 2004, il s'est élevé à 804,9 millions EUR. En considérant les restitutions de cotisations à l'Etat, ce montant se réduit à une participation nette de 804,4 millions EUR. La part Etat dans les cotisations de l'assurance obligatoire et volontaire est en progression de 5,7% au nombre indice courant, soit de 3,5% au nombre indice 100 du coût de la vie.

La participation de l'Etat au financement des frais d'administration se chiffre en 2004 au montant de 12,2 millions EUR et représente 53,5% du total des frais d'administration à charge du régime d'assurance.

L'Etat maintient à sa charge le financement du complément différentiel introduit par la loi du 26 mars 1974 portant fixation de suppléments de pension à allouer aux personnes devenues victimes d'actes illégaux de l'occupant en cas d'invalidité ou de décès précoces. L'évolution décroissante du nombre des bénéficiaires et le remplacement des titulaires décédés par leurs survivants expliquent la régression continuée de la dépense y relative.

Tableau 11. - Evolution du complément différentiel (en milliers EUR)

| Année | Montant nominal | Variation | Montant à l'indice 100 | Variation | Nombre moyen de bénéficiaires | Variation |
|-------|-----------------|-----------|------------------------|-----------|-------------------------------|-----------|
| 1985  | 15 961,0        |           | 3 833,9                |           | 5 767                         |           |
| 1990  | 18 929,4        | 3,5%      | 4 134,3                | 1,5%      | 6 198                         | 1,5%      |
| 1995  | 24 321,3        | 5,1%      | 4 580,8                | 2,1%      | 5 906                         | -1,0%     |
| 1996  | 23 976,4        | -1,4%     | 4 479,1                | -2,2%     | 5 807                         | -1,7%     |
| 1997  | 24 631,5        | 2,7%      | 4 498,4                | 0,4%      | 5 677                         | -2,2%     |
| 1998  | 24 080,9        | -2,2%     | 4 389,0                | -2,4%     | 5 557                         | -2,1%     |
| 1999  | 22 479,9        | -6,6%     | 4 055,0                | -7,6%     | 5 414                         | -2,6%     |
| 2000  | 22 286,9        | -0,9%     | 3 914,0                | -3,5%     | 5 266                         | -2,7%     |
| 2001  | 22 805,0        | 2,3%      | 3 883,4                | -0,8%     | 5 099                         | -3,2%     |
| 2002  | 22 990,7        | 0,8%      | 3 835,2                | -1,2%     | 4 921                         | -3,5%     |
| 2003  | 23 385,3        | 1,7%      | 3 821,6                | -0,4%     | 4 696                         | -4,6%     |
| 2004  | 22 763,3        | -2,7%     | 3 644,3                | -4,6%     | 4 501                         | -4,2%     |

### 3.2.3. Autres cotisations

#### 3.2.3.1. Les cotisations prises en charge par l'assurance dépendance

Il s'agit des cotisations, relatives aux périodes pendant lesquelles des personnes ont assuré des aides et des soins à une personne dépendante (art. 171.13 CAS), prises en charge par l'assurance dépendance, conformément à l'article 357 de la loi du 19 juin 1998 portant introduction d'une assurance dépendance.

Ces cotisations continuent d'augmenter sensiblement pour s'élever en 2004 à 1 674,7 milliers EUR (+19,4%) face à 1 402,8 milliers EUR (+37,0%) en 2003.

#### 3.2.3.2. Les cotisations de l'assistance maternelle

Ces cotisations sont à charge des organismes agréés oeuvrant dans les domaines social, familial et thérapeutique et concernent les personnes assurant l'accueil d'un enfant en placement de jour et de nuit ou en placement de jour (art.171.14 CAS). Le montant y relatif s'élève en 2004 à 478,4 milliers EUR (+12,6%) face à 425,0 milliers EUR (+15,6%) en 2003.

#### 3.2.3.3. Les cotisations de l'assurance volontaire

Les cotisations de l'assurance volontaire se sont chiffrés en 2004 à 5 937,0 milliers EUR (+6,2%) face à 5 588,4 milliers EUR (+11,4%) en 2003.

#### 3.2.4. Les autres recettes

Les autres recettes concernent principalement les revenus sur immobilisations, les bénéfices de réalisation sur titres et sur immeubles, les produits divers en provenance de tiers, les produits financiers et les recettes diverses.

Les revenus bruts de la fortune (revenus sur immobilisations, bénéfices de réalisation sur titres et sur immeubles, produits financiers) atteignent 167,6 millions EUR et régressent de 3,8% par rapport à 2003. En tenant compte des intérêts de retard sur cotisations de 2,3 millions EUR et des frais de gestion du patrimoine et pertes diverses au montant de 4,5 millions EUR, les revenus nets s'élèvent à 165,5 millions EUR. Le taux de rendement moyen calculé par rapport à la réserve globale de compensation descend à 2,86%.

Tableau 12. - Evolution du taux de rendement moyen de la fortune (tous les régimes)

| Année | Revenus bruts de la fortune | Intérêts de retard sur cotisations | A déduire: frais de gestion du patrimoine et pertes diverses | Revenus nets de la fortune | Réserve au 31 décembre | Taux de rendement moyen |
|-------|-----------------------------|------------------------------------|--|----------------------------|------------------------|-------------------------|
| 1980  | 43 160,7                    | 565,2                              | 1 135,4  | 42 590,6                   | 664 733,9              | 6,89%                   |
| 1985  | 66 046,3                    | 1 244,4                            | 3 190,4  | 64 100,3                   | 1 016 167,6            | 6,87%                   |
| 1990  | 127 890,7                   | 374,3                              | 1 779,9  | 126 485,2                  | 1 783 328,7            | 7,83%                   |
| 1995  | 134 903,7                   | 2 464,1                            | 2 020,3  | 135 347,4                  | 2 809 377,3            | 5,11%                   |
| 1996  | 125 545,7                   | 2 340,1                            | 2 555,8  | 125 330,0                  | 2 982 540,9            | 4,42%                   |
| 1997  | 121 909,1                   | 2 253,4                            | 3 019,3  | 121 143,1                  | 3 156 988,5            | 4,03%                   |
| 1998  | 132 256,2                   | 2 384,7                            | 3 758,1  | 130 882,8                  | 3 399 958,8            | 4,07%                   |
| 1999  | 123 076,7                   | 1 462,6                            | 4 164,6  | 120 374,6                  | 3 688 752,3            | 3,48%                   |
| 2000  | 159 663,3                   | 1 581,6                            | 4 276,2  | 156 968,7                  | 4 149 249,3            | 4,09%                   |
| 2001  | 198 493,0                   | 2 114,1                            | 6 882,7  | 193 724,4                  | 4 768 782,8            | 4,44%                   |
| 2002  | 181 176,1                   | 2 644,1                            | 8 577,2  | 175 243,0                  | 5 176 092,2            | 3,59%                   |
| 2003  | 174 200,0                   | 2 712,2                            | 4 411,4  | 172 500,8                  | 5 661 819,2            | 3,23%                   |
| 2004  | 167 607,1                   | 2 322,5                            | 4 470,6  | 165 459,0                  | 6 060 409,5            | 2,86%                   |

Si ce taux de rendement intervient dans l'équilibre financier global du régime de pension, il faut cependant rappeler qu'il est dans une certaine mesure sous-évalué puisque la réserve de compensation contient une partie non négligeable de recettes dues mais non encore encaissées (débiteurs de cotisations, solde de la contribution de l'Etat). Le taux calculé par rapport aux valeurs placées se situerait à 3,12%.



### 3.3. Les dépenses courantes

Les prestations atteignent en 2004 un montant de 1 990,6 millions EUR et représentent ainsi 89,3% des dépenses courantes. Le reste se compose des frais d'administration et des transferts et dépenses diverses, qui s'élèvent exceptionnellement à 9,6% en raison du transfert compensatoire vers l'assurance maladie, inclus dans les dépenses diverses.

**Tableau 13. - Structure des dépenses courantes (en milliers EUR)**

|                                     |                    |               |
|-------------------------------------|--------------------|---------------|
| Frais d'administration              | 22 732,4           | 1,0%          |
| Pensions                            | 1 990 581,8        | 89,3%         |
| Autres prestations                  | 1 320,9            | 0,1%          |
| Transferts et dépenses diverses     | 214 495,5          | 9,6%          |
| <b>Total des dépenses courantes</b> | <b>2 229 130,6</b> | <b>100,0%</b> |

#### 3.3.1. Les frais d'administration

Les frais d'administration s'élèvent à 22,7 millions EUR pour augmenter de 2,8% par rapport à l'exercice précédent, évolution située légèrement au dessus de celle de l'indice des prix.

#### 3.3.2. Les prestations

**Tableau 14. - Nombre de pensions par caisse - mois de décembre (avances comprises)**

| Caisse       | 1980          | 1985          | 1990          | 1995          | 2000           | 2003           | 2004           | 2003/04     | 1990/2004   |
|--------------|---------------|---------------|---------------|---------------|----------------|----------------|----------------|-------------|-------------|
| AVI          | 42 934        | 45 534        | 53 179        | 64 576        | 71 232         | 75 452         | 77 092         | 2,2%        | 2,7%        |
| CPEP         | 10 076        | 11 083        | 13 929        | 18 063        | 22 101         | 25 373         | 26 713         | 5,3%        | 4,8%        |
| CPACI        | 7 493         | 7 782         | 7 932         | 8 279         | 8 376          | 8 369          | 8 409          | 0,5%        | 0,4%        |
| CPA          | 7 947         | 7 585         | 7 223         | 7 226         | 6 621          | 6 132          | 5 978          | -2,5%       | -1,3%       |
| <b>TOTAL</b> | <b>68 450</b> | <b>71 984</b> | <b>82 263</b> | <b>98 144</b> | <b>108 330</b> | <b>115 326</b> | <b>118 192</b> | <b>2,5%</b> | <b>2,6%</b> |

En 2004 le nombre des pensions a augmenté de 2,5% par rapport à 2003. La plus forte progression du nombre de pensions se situe toujours auprès de la CPEP, qui se trouve dans un stade de maturation encore assez jeune, notamment en raison de la forte expansion de ses assurés cotisants. Auprès de l'AVI, l'évolution du nombre de pensions, est plus faible en raison du degré de maturation plus élevé déjà atteint, elle s'accroîtra dans un avenir proche avec l'entrée à la retraite de la première vague des assurés migrants et frontaliers. La CPACI se trouve dans une situation stable, tandis que le nombre des pensions de la CPA régresse pour épouser progressivement l'évolution du nombre des assurés actifs qui diminue depuis pratiquement 20 ans.

**Tableau 15. - Evolution des éléments de pension (en milliers EUR)**

|  | 2003               | 2004               | Variation<br>nominale | Variation<br>réelle |
|--|--------------------|--------------------|-----------------------|---------------------|
| Avances                                | -1 337,8           | -1 570,5           | -                     | -                   |
| Majorations proportionnelles           | 1 332 471,3        | 1 393 233,8        | 4,6%                  | 2,4%                |
| Majorations proportionnelles spéciales | 90 844,3           | 93 156,7           | 2,5%                  | 0,5%                |
| Majorations proportionnelles baby-year | -                  | 3 199,1            | -                     | -                   |
| Majorations forfaitaires               | 263 967,1          | 274 168,1          | 3,9%                  | 1,8%                |
| Majorations forfaitaires spéciales     | 34 806,9           | 35 799,0           | 2,9%                  | 0,8%                |
| Majorations forfaitaires transitoires  | 45 868,1           | 44 902,7           | -2,1%                 | -4,1%               |
| Majorations assurance supplémentaire   | 3 230,8            | 3 189,4            | -1,3%                 | -3,3%               |
| Suppléments enfants                    | 342,3              | 302,8              | -11,5%                | -13,3%              |
| Compléments différentiels              | 23 385,3           | 22 763,3           | -2,7%                 | -4,6%               |
| Compléments pensions minima            | 74 126,9           | 75 336,1           | 1,6%                  | -0,4%               |
| Compléments divers                     | 8 259,1            | 7 853,9            | -4,9%                 | -6,8%               |
| Allocations trimestrielles             | 581,1              | 539,3              | -7,2%                 | -9,1%               |
| Allocations de fin d'année             | 35 941,2           | 37 708,1           | 4,9%                  | 2,8%                |
| <b>Pensions brutes</b>                 | <b>1 912 486,6</b> | <b>1 990 581,8</b> | <b>4,1%</b>           | <b>2,0%</b>         |

A partir de 2003, qui contient encore des recalculs en relation avec les dispositions "Rentendösch", l'évolution des dépenses pour prestations du régime s'est réorienté vers son rythme de croisière.

Entre 2003 et 2004 les pensions brutes ont augmenté de 4,1%, soit 2,0% en valeur réelle. A noter que les régressions renseignées pour les éléments de pension "anciens", qui ne figurent plus dans les pensions récemment échues, à savoir, les majorations forfaitaires transitoires, les majorations assurance supplémentaire, les suppléments enfants, les compléments différentiels, les compléments divers et les allocations trimestrielles, réduisent le taux de progression des pensions brutes.

Les majorations proportionnelles pris isolément, affichent une progression de 4,6% soit 2,4% en valeur réelle.

### 3.4. Les autres dépenses

Le poste "décharges et restitutions de cotisations" se réfère à des décharges accordées par les comités-directeurs des quatre caisses de pension, ainsi qu'à des redressements dus à des recalculs de cotisations se référant à des exercices antérieurs. Le CCSS a dû procéder à des décharges et extournes de 5,7 millions EUR, montant à déduire avant les transferts aux caisses de pension.

A relever que le montant relatif aux décharges sur cotisations irrécouvrables a plus que doublé en 2004, ceci en raison d'une opération d'apurement des cas anciens et historiques de faillites et de "débiteurs partis sans laisser d'adresse", qui ont été classés irrécouvrables et extournés dans les comptes bilan du centre commun.

### 3.5. Les opérations sur réserves et sur reports

Les dotations aux fonds de roulement sont réalisées pour les quatre caisses de pension par les quotes-parts attribuées dans la répartition des cotisations. En outre, la CPEP peut effectuer une dotation à la réserve excédentaire.

L'excédent des opérations courantes qui constitue la dotation nette à la réserve de compensation se chiffre à un montant de 398 590,3 EUR soit, pour les raisons évoquées ci-avant, une régression importante par rapport à l'exercice précédent. Cette dotation correspond à 17,9% des dépenses courantes contre 24,1% pour l'exercice précédent.

Tableau 16. - Structure des réserves (en milliers EUR)

|                            | AVI       | CPEP        | CPACI    | CPA      | Total       | En %<br>du total |
|----------------------------|-----------|-------------|----------|----------|-------------|------------------|
| Réserves représentées par: | 511 764,5 | 5 427 207,9 | 77 560,2 | 43 876,9 | 6 060 409,5 | 100,0%           |
| - Immeubles et terrains    | 36 634,2  | 154 026,6   | 15 745,1 | 1 132,9  | 207 538,8   | 3,4%             |
| - Prêts à long terme       | 57,6      | 670 762,4   | 67,1     | -        | 670 887,1   | 11,1%            |
| - Titres                   | 373,6     | 389 511,6   | -        | -        | 389 885,2   | 6,4%             |
| - Placements à court terme | 169 100,0 | 3 997 000,0 | 9 800,0  | 17 370,0 | 4 193 270,0 | 69,2%            |
| - Trésorerie               | 920,9     | 19 173,5    | 2 268,8  | 254,5    | 22 617,7    | 0,4%             |
| - Solde débiteur           | 304 678,2 | 196 733,8   | 49 679,2 | 25 119,5 | 576 210,7   | 9,5%             |

### 3.6. La réserve de compensation

La réserve de compensation se chiffre à 6 060,4 millions EUR au 31 décembre 2004 et est en progression de 398,6 millions EUR par rapport au 31 décembre 2003. Comparée au montant de 1 965,9 millions EUR de dépenses en prestations à charge de la communauté de risque (déduction faite du complément différentiel et des majorations proportionnelles baby-year), la réserve de compensation représente 3,08 fois le montant des prestations annuelles.

### 3.7. Les valeurs immobilisées

Le montant total des valeurs immobilisées s'élève à 878,4 millions EUR et représente 14,0% du total de l'actif contre 929,7 millions EUR au 31 décembre 2003 ou 15,3% du total de l'actif.

Au 31 décembre 2004, le montant des immobilisations corporelles a augmenté de 25,9% pour l'AVI, qui tient compte de l'agrandissement de son bâtiment administratif sub "Immobilisations en cours" au montant de 9,6 millions EUR. Le montant correspondant de la CPEP a diminué de 6,7%, diminution due à l'évolution des immobilisations financières. Les valeurs immobilisées de la CPACI et de la CPA restent pratiquement au niveau de 2003.

En attendant l'exécution des transferts vers le fonds de compensation, qui se feront après que les commissions respectives des caisses de pension auront statué dans leurs assemblées générales sur les décomptes annuels des recettes et des dépenses de l'exercice 2004, la plus grande partie du patrimoine des caisses est resté constitué par les placements à moins d'un an qui se sont ainsi chiffrés au 31 décembre 2004 pour l'ensemble des caisses à 4 193,3 millions EUR, la CPEP ayant placé quant à elle seule 3 997,0 millions EUR.

### 3.8. Appréciation globale de la situation du régime unique

Tableau 17. - Situation du régime

| Année | Coefficient de charge | Prime de répartition pure | Niveau relatif de la réserve |
|-------|-----------------------|---------------------------|------------------------------|
| 1980  | 48,6                  | 22,8                      | 2,03                         |
| 1985  | 49,7                  | 22,6                      | 2,19                         |
| 1990  | 47,0                  | 22,7                      | 2,58                         |
| 1995  | 48,1                  | 23,9                      | 2,40                         |
| 1996  | 48,3                  | 24,1                      | 2,46                         |
| 1997  | 47,9                  | 24,1                      | 2,41                         |
| 1998  | 46,7                  | 23,2                      | 2,55                         |
| 1999  | 45,1                  | 22,4                      | 2,64                         |
| 2000  | 43,2                  | 20,8                      | 2,85                         |
| 2001  | 41,5                  | 19,6                      | 3,04                         |
| 2002  | 41,2                  | 22,0                      | 2,97                         |
| 2003  | 41,0                  | 21,2                      | 2,99                         |
| 2004  | 40,7                  | 22,1                      | 3,08                         |

#### Paramètres démographiques

Les nombres moyens des assurés cotisants et des pensions progressent parallèlement, celui des assurés dépassant toujours, bien que de façon moins spectaculaire à partir de 2001, celui des pensions, ce qui ralentit la descente continue du coefficient de charge du régime.

#### Paramètres financiers

Sans le transfert exceptionnel vers l'assurance maladie d'un montant compensatoire important, la hausse modérée des recettes en cotisations, épousant l'évolution, comparable à 2003, de la hausse salariale, aurait pu compenser la progression des dépenses pour prestations du régime, sans que la prime de répartition pure s'en aurait ressentie.

Néanmoins malgré un excédent des recettes diminué, le niveau de la réserve a été majoré dans une mesure permettant de dépasser de nouveau le triple des prestations annuelles.

Si les dernières perspectives économiques du STATEC, prévoyant que la reprise conjoncturelle annoncée en 2005 prendra son élan en 2006, devraient se confirmer, l'environnement économique revigoré permettrait de préserver la santé solide actuelle du système de financement.

Toutefois, si l'on veut préserver un taux de remplacement élevé à des charges supportables tant pour les assurés et employeurs, que pour le Budget de l'Etat, on doit faire abstraction de toute ponction supplémentaire, comme celles du "Rentendösch" et des contributions au financement du "baby-year" et de l'assurance maladie.



## Partie statistique

### Section 1 - Affiliation et revenus cotisables - régime général

#### Considérations méthodologiques et définitions

##### A. Le dénombrement des assurés cotisants

Pour le dénombrement des assurés cotisants auprès du régime général d'assurance pension se composant de quatre régimes appelés contributifs dans le passé, on distingue deux définitions.

La première définition concerne **le nombre annuel des assurés cotisants** et considère comme tel une personne qui a versé au moins une cotisation au régime de pension au cours de l'année d'observation. Cette définition met l'accent sur l'aspect du nombre d'individus qui acquièrent des droits auprès du régime de pension. Elle n'est cependant pas synonyme de personnes assurées, dans la mesure où elle ne prend pas en compte les assurés qui conservent leurs droits à pension tout en ayant arrêté de cotiser. Ces assurés, dits "**assurés latents**", tiennent une importance particulière au Luxembourg en raison de la proportion élevée de travailleurs migrants et des cas fréquents d'arrêt de travail des assurés féminins.

La seconde définition concerne **le nombre moyen des assurés cotisants** et se base sur une moyenne des douze nombres mensuels de cotisants.

Les sources de données utilisées dans le présent rapport sont constituées, d'une part, par le fichier des carrières d'assurance et, d'autre part, par le fichier d'affiliation du Centre commun de la sécurité sociale (CCSS).

Pour autant qu'il n'a pas été possible de reconstruire les données concernant les années antérieures, on a utilisé les anciennes données publiées par les caisses de pension.

##### B. Le principe de l'unicité d'affiliation

Le principe de l'unicité d'affiliation à un régime de pension contributif a été introduit par la loi du 23 décembre 1976 avec effet au 1<sup>er</sup> janvier 1977. Au niveau statistique, la mise en pratique de ce principe a été réalisée en étapes en raison du fait que l'affiliation aux quatre régimes n'est gérée centralement qu'à partir de 1995. Ainsi, la diminution importante du nombre d'assurés auprès de la CPACI en 1981 résulte d'une première épuration des assurés cumulant une activité salariée et non salariée. A partir de 1983 ont été éliminés les doubles comptages entre l'AVI et la CPEP grâce à la gestion centralisée de l'affiliation auprès du CCSS. L'élimination des doubles comptages entre la CPA et les autres caisses a été réalisée au cours de l'année 1986. Il en résulte pour les années antérieures une surestimation systématique du nombre des assurés cotisants suivant les deux définitions.

L'existence d'une carrière d'assurance unique pour les quatre régimes a permis de déterminer le nombre annuel total des assurés cotisants sans doubles comptages depuis 1982.

Sur la base de ce fichier, il est possible d'analyser le mouvement des assurés cotisants. Ainsi, sont considérés comme entrés au cours d'un exercice les assurés qui ont cotisé au cours de cet exercice et qui n'ont pas cotisé au cours de l'exercice précédent. Les sorties au cours d'un exercice se définissent d'une manière analogue comme les assurés qui ont cotisé au cours de cet exercice mais qui n'ont pas cotisé au cours de l'exercice suivant. On peut distinguer les assurés qui sont entrés pour la première fois dans l'assurance et les assurés qui sont rentrés dans l'assurance après une interruption d'au moins une année civile entière. On peut également analyser, du moins approximativement, les passages d'assurés d'un régime à l'autre en considérant comme transfert un assuré qui a cotisé auprès d'un régime au cours d'une année sans avoir cotisé auprès du même régime au cours de l'année précédente mais auprès d'un autre régime.

##### C. La computation des périodes d'assurance

Les périodes d'assurance sont computées uniformément par mois civils. Conformément à l'article 175 du CAS, compte pour un mois civil entier toute fraction de mois représentant au moins 64 heures de travail, lorsqu'il s'agit d'une activité salariée, ou 10 jours civils, lorsqu'il s'agit d'une activité indépendante.

A partir du 1<sup>er</sup> janvier 1999, les fractions de mois inférieures à 64 heures sont réputées aux mois suivants et mises en compte le premier mois où le total des heures d'activité aura, compte tenu du report, atteint le seuil précisé, alors que les salaires, traitements ou revenus cotisables sont portés en compte pour le mois auquel ils se rapportent. Ces dispositions rétroagissent au 1<sup>er</sup> janvier 1988.

Toutefois, pour l'établissement des tableaux de ce chapitre, la fraction de mois inférieure à ces seuils est négligée dans la computation des périodes d'assurance, mais les revenus cotisables correspondants sont portés en compte pour le calcul des pensions jusqu'en 1998.

Un assuré dont la durée d'activité n'atteint pas ces seuils au cours des douze mois d'une année, et qui ne bénéficie donc pas de période d'assurance au cours de cette année, est cependant compté comme une unité parmi le nombre annuel des assurés cotisants.

### D. Les revenus cotisables

Les revenus cotisables ont également été obtenus à partir du fichier de la carrière d'assurance unique et représentent donc les assiettes cotisables retenues pour le calcul des cotisations. Il s'ensuit que, d'une part, les revenus professionnels dépassant le plafond cotisable de 5 fois le salaire social minimum (4 fois le salaire social minimum jusqu'en 1991) n'y figurent que jusqu'à concurrence de ce plafond et que, d'autre part, les revenus professionnels inférieurs au minimum cotisable ont été relevés jusqu'à ce minimum pour autant que de besoin.

Avant 1988, le nombre de mois dans le régime ouvrier a été obtenu en divisant le nombre de journées par 26. Ce facteur qui ne correspond pas à l'ancien facteur de conversion de 22,5 prévu par la loi de coordination, tient compte du fait qu'une semaine de travail correspondait à 6 journées d'assurance (prise en compte de la semaine réduite). La durée annuelle normale d'assurance d'un ouvrier atteignait donc 312 journées (52 semaines à 6 journées d'assurance) ce qui correspondait à 26 journées par mois.

A partir de 1988, la détermination du nombre de mois pour le calcul du revenu mensuel moyen des salariés est effectuée de la façon suivante: la durée de travail effective, comptabilisée en heures, est transformée en journées en la divisant par 8 et transformée ensuite en mois en la divisant par le facteur 21,67. Ce facteur s'obtient en divisant le nombre annuel de journées de travail de 260 (52 semaines de 5 journées de travail) par 12. Le nombre de mois de travail ainsi obtenu diffère donc du nombre de mois d'assurance tel qu'il est défini ci-dessus sub C).

Tableau 1.1.- Evolution du nombre moyen des assurés

| Année   | AVI    |        |         | CPEP   |        |         | dont TII |        |       | CPACI  |        |        | CPA    |        |        | Total   |         | Total général |
|---------|--------|--------|---------|--------|--------|---------|----------|--------|-------|--------|--------|--------|--------|--------|--------|---------|---------|---------------|
|         | Hommes | Femmes | Total   | Hommes | Femmes | Total   | Hommes   | Femmes | Total | Hommes | Femmes | Total  | Hommes | Femmes | Total  | Hommes  | Femmes  |               |
| 1960    | 54 008 | 12 658 | 66 666  | 10 227 | 5 814  | 16 041  |          |        |       | 4 745  | 630    | 5 375  | 7 993  | 2 319  | 10 312 | 76 973  | 21 421  | 98 394        |
| 1965    | 57 966 | 13 034 | 71 000  | 12 948 | 8 027  | 20 975  |          |        |       | 8 729  | 2 873  | 11 602 | 6 819  | 1 663  | 8 482  | 86 462  | 25 597  | 112 059       |
| 1970    | 57 763 | 14 083 | 71 846  | 16 381 | 11 550 | 27 931  |          |        |       | 8 084  | 3 002  | 11 086 | 5 857  | 1 361  | 7 218  | 88 085  | 29 996  | 118 081       |
| 1975    | 64 144 | 17 796 | 81 940  | 20 785 | 15 842 | 36 627  |          |        |       | 7 292  | 3 319  | 10 611 | 5 279  | 3 979  | 9 258  | 97 500  | 40 936  | 138 436       |
| 1980    | 60 867 | 19 228 | 80 095  | 22 965 | 19 199 | 42 164  |          |        |       | 6 447  | 3 059  | 9 506  | 4 226  | 3 612  | 7 838  | 94 505  | 45 098  | 139 603       |
| 1984    | 57 354 | 20 420 | 77 774  | 26 345 | 22 919 | 49 264  |          |        |       | 5 835  | 2 850  | 8 685  | 3 507  | 3 027  | 6 534  | 93 041  | 49 216  | 142 257       |
| 1985    | 57 612 | 20 945 | 78 557  | 27 319 | 23 850 | 51 169  |          |        |       | 5 818  | 2 791  | 8 609  | 3 375  | 2 871  | 6 246  | 94 124  | 50 457  | 144 581       |
| 1986    | 58 656 | 21 350 | 80 006  | 28 634 | 25 253 | 53 887  |          |        |       | 5 780  | 2 772  | 8 552  | 3 097  | 2 764  | 5 861  | 96 167  | 52 139  | 148 306       |
| 1987    | 59 744 | 21 931 | 81 675  | 30 305 | 26 784 | 57 089  |          |        |       | 5 737  | 2 769  | 8 506  | 3 027  | 2 665  | 5 692  | 98 813  | 54 149  | 152 962       |
| 1988    | 61 297 | 22 939 | 84 236  | 32 164 | 28 506 | 60 670  |          |        |       | 5 794  | 2 838  | 8 632  | 2 946  | 2 595  | 5 541  | 102 201 | 56 878  | 159 079       |
| 1989    | 62 797 | 23 114 | 85 911  | 34 325 | 31 194 | 65 519  |          |        |       | 5 841  | 2 960  | 8 801  | 2 856  | 2 506  | 5 362  | 105 819 | 59 774  | 165 593       |
| 1990    | 64 572 | 23 847 | 88 419  | 36 517 | 33 317 | 69 834  |          |        |       | 5 905  | 2 973  | 8 878  | 2 765  | 2 392  | 5 157  | 109 759 | 62 529  | 172 288       |
| 1991    | 66 713 | 24 744 | 91 457  | 38 630 | 35 393 | 74 023  |          |        |       | 6 008  | 3 026  | 9 034  | 2 665  | 2 261  | 4 926  | 114 016 | 65 424  | 179 440       |
| 1992*)  | 68 258 | 25 688 | 93 946  | 39 998 | 37 112 | 77 110  | 2 079    | 626    | 2 705 | 6 114  | 3 094  | 9 208  | 2 520  | 2 118  | 4 638  | 116 890 | 68 012  | 184 902       |
| 1993    | 69 010 | 26 409 | 95 419  | 41 610 | 38 612 | 80 222  | 2 235    | 684    | 2 919 | 6 163  | 3 116  | 9 279  | 2 382  | 1 962  | 4 344  | 119 165 | 70 099  | 189 264       |
| 1994    | 69 732 | 26 913 | 96 645  | 43 538 | 40 324 | 83 862  | 2 316    | 766    | 3 082 | 6 244  | 3 094  | 9 338  | 2 260  | 1 826  | 4 086  | 121 774 | 72 157  | 193 931       |
| 1995    | 70 393 | 27 572 | 97 965  | 45 942 | 41 826 | 87 768  | 2 394    | 852    | 3 246 | 6 306  | 3 137  | 9 443  | 2 153  | 1 715  | 3 868  | 124 794 | 74 250  | 199 044       |
| 1996    | 71 255 | 28 393 | 99 648  | 48 284 | 43 423 | 91 707  | 2 469    | 946    | 3 415 | 6 271  | 3 141  | 9 412  | 2 095  | 1 631  | 3 726  | 127 905 | 76 588  | 204 493       |
| 1997    | 72 584 | 29 259 | 101 843 | 51 271 | 45 397 | 96 668  | 2 551    | 1 040  | 3 591 | 6 241  | 3 189  | 9 430  | 2 026  | 1 547  | 3 573  | 132 122 | 79 392  | 211 514       |
| 1998    | 74 961 | 29 910 | 104 871 | 55 438 | 48 164 | 103 602 | 2 655    | 1 141  | 3 796 | 6 141  | 3 254  | 9 395  | 1 979  | 1 501  | 3 480  | 138 519 | 82 829  | 221 348       |
| 1999**) | 77 436 | 30 968 | 108 404 | 59 820 | 52 015 | 111 835 | 2 760    | 1 225  | 3 985 | 6 045  | 3 313  | 9 358  | 1 925  | 1 468  | 3 393  | 145 226 | 87 764  | 232 990       |
| 2000    | 80 518 | 32 617 | 113 135 | 64 688 | 56 794 | 121 482 | 2 829    | 1 328  | 4 157 | 5 974  | 3 321  | 9 295  | 1 897  | 1 444  | 3 341  | 153 077 | 94 176  | 247 253       |
| 2001    | 83 956 | 34 245 | 118 201 | 69 989 | 61 310 | 131 299 | 2 917    | 1 619  | 4 536 | 5 845  | 3 308  | 9 153  | 1 861  | 1 414  | 3 275  | 161 651 | 100 277 | 261 928       |
| 2002    | 86 322 | 35 172 | 121 494 | 72 938 | 64 244 | 137 182 | 2 952    | 1 724  | 4 676 | 5 792  | 3 299  | 9 091  | 1 829  | 1 388  | 3 217  | 166 881 | 104 103 | 270 984       |
| 2003    | 88 847 | 36 285 | 125 132 | 74 571 | 66 158 | 140 729 | 3 042    | 1 814  | 4 856 | 5 846  | 3 376  | 9 222  | 1 801  | 1 353  | 3 154  | 171 065 | 107 172 | 278 237       |
| 2004    | 91 432 | 37 403 | 128 835 | 76 957 | 68 348 | 145 305 | 3 154    | 1 926  | 5 081 | 5 930  | 3 423  | 9 353  | 1 775  | 1 321  | 3 096  | 176 094 | 110 495 | 286 589       |

\*) Nouvelle série.

\*\*) A partir de 1999 avec congé parental.

Remarque: suite à la loi du 28.06.2002, les affiliations baby-year ont été éliminées des nombres.

Tableau 1.1a. - Evolution du nombre moyen des assurés résidents

| Année | AVI    |        |        | CPEP   |        |        | CPACI  |        |       | CPA    |        |       | TOTAL  |        |         |
|-------|--------|--------|--------|--------|--------|--------|--------|--------|-------|--------|--------|-------|--------|--------|---------|
|       | Hommes | Femmes | Total  | Hommes | Femmes | Total  | Hommes | Femmes | Total | Hommes | Femmes | Total | Hommes | Femmes | Total   |
| 1995  | 44 945 | 21 095 | 66 041 | 32 874 | 30 550 | 63 424 | 5 979  | 3 024  | 9 003 | 2 153  | 1 714  | 3 867 | 85 951 | 56 383 | 142 334 |
| 1996  | 44 685 | 21 440 | 66 125 | 33 725 | 31 111 | 64 837 | 5 904  | 3 020  | 8 924 | 2 095  | 1 630  | 3 726 | 86 410 | 57 201 | 143 611 |
| 1997  | 44 568 | 21 846 | 66 414 | 34 931 | 31 920 | 66 851 | 5 817  | 3 046  | 8 864 | 2 026  | 1 547  | 3 572 | 87 341 | 58 360 | 145 701 |
| 1998  | 44 793 | 22 213 | 67 006 | 36 712 | 33 136 | 69 848 | 5 681  | 3 075  | 8 756 | 1 979  | 1 501  | 3 480 | 89 165 | 59 925 | 149 090 |
| 1999  | 45 181 | 22 719 | 67 901 | 38 058 | 34 801 | 72 859 | 5 545  | 3 115  | 8 661 | 1 924  | 1 468  | 3 392 | 90 709 | 62 103 | 152 813 |
| 2000  | 45 729 | 23 652 | 69 380 | 39 603 | 36 753 | 76 356 | 5 439  | 3 107  | 8 546 | 1 896  | 1 443  | 3 340 | 92 667 | 64 955 | 157 622 |
| 2001  | 46 086 | 24 531 | 70 618 | 41 233 | 38 649 | 79 882 | 5 296  | 3 081  | 8 377 | 1 860  | 1 412  | 3 272 | 94 476 | 67 673 | 162 149 |
| 2002  | 46 600 | 25 093 | 71 693 | 42 156 | 40 088 | 82 244 | 5 200  | 3 066  | 8 266 | 1 828  | 1 387  | 3 215 | 95 784 | 69 634 | 165 418 |
| 2003  | 47 209 | 25 795 | 73 003 | 42 656 | 41 049 | 83 704 | 5 175  | 3 125  | 8 300 | 1 800  | 1 351  | 3 152 | 96 840 | 71 320 | 168 160 |
| 2004  | 47 874 | 26 578 | 74 453 | 43 150 | 42 011 | 85 160 | 5 182  | 3 137  | 8 319 | 1 775  | 1 319  | 3 094 | 97 981 | 73 045 | 171 026 |

Tableau 1.1b. - Evolution du nombre moyen des assurés frontaliers

| Année | AVI    |        |        | CPEP   |        |        | CPACI  |        |       | CPA    |        |       | TOTAL  |        |         |
|-------|--------|--------|--------|--------|--------|--------|--------|--------|-------|--------|--------|-------|--------|--------|---------|
|       | Hommes | Femmes | Total  | Hommes | Femmes | Total  | Hommes | Femmes | Total | Hommes | Femmes | Total | Hommes | Femmes | Total   |
| 1995  | 25 448 | 6 477  | 31 924 | 13 068 | 11 275 | 24 343 | 327    | 113    | 440   | -      | 1      | 1     | 38 843 | 17 866 | 56 709  |
| 1996  | 26 570 | 6 953  | 33 524 | 14 558 | 12 312 | 26 870 | 367    | 122    | 488   | -      | 1      | 1     | 41 496 | 19 388 | 60 883  |
| 1997  | 28 016 | 7 413  | 35 429 | 16 340 | 13 476 | 29 816 | 423    | 143    | 566   | -      | -      | -     | 44 779 | 21 032 | 65 812  |
| 1998  | 30 169 | 7 697  | 37 865 | 18 726 | 15 028 | 33 754 | 460    | 179    | 639   | -      | -      | -     | 49 355 | 22 904 | 72 259  |
| 1999  | 32 255 | 8 249  | 40 504 | 21 762 | 17 215 | 38 976 | 500    | 197    | 697   | -      | -      | -     | 54 517 | 25 661 | 80 177  |
| 2000  | 34 790 | 8 966  | 43 756 | 25 085 | 20 041 | 45 126 | 534    | 214    | 749   | 0      | 1      | 1     | 60 410 | 29 221 | 89 631  |
| 2001  | 37 870 | 9 714  | 47 584 | 28 756 | 22 661 | 51 417 | 549    | 227    | 777   | 1      | 2      | 2     | 67 176 | 32 604 | 99 780  |
| 2002  | 39 722 | 10 079 | 49 801 | 30 781 | 24 156 | 54 937 | 592    | 232    | 824   | 1      | 1      | 2     | 71 096 | 34 468 | 105 564 |
| 2003  | 41 638 | 10 491 | 52 129 | 31 915 | 25 109 | 57 024 | 671    | 250    | 921   | 0      | 1      | 2     | 74 224 | 35 851 | 110 076 |
| 2004  | 43 557 | 10 825 | 54 382 | 33 807 | 26 337 | 60 144 | 748    | 286    | 1 035 | 0      | 2      | 2     | 78 113 | 37 450 | 115 563 |



Tableau 1.2. - Evolution chronologique du nombre annuel des assurés cotisants  
(assurés ayant cotisé au cours de l'exercice)

| Année              | AVI     |        |         | CPEP   |        |         | CPACI  |        |        | CPA    |        |       | Tous les régimes |         |         |
|--------------------|---------|--------|---------|--------|--------|---------|--------|--------|--------|--------|--------|-------|------------------|---------|---------|
|                    | Hommes  | Femmes | Total   | Hommes | Femmes | Total   | Hommes | Femmes | Total  | Hommes | Femmes | Total | Hommes           | Femmes  | Total   |
| 1960               | 64 987  | 18 256 | 83 243  | -      | -      | -       | -      | -      | -      | -      | -      | -     | -                | -       | -       |
| 1965               | 70 782  | 19 129 | 89 911  | -      | -      | -       | -      | -      | -      | -      | -      | -     | -                | -       | -       |
| 1970               | 71 086  | 21 380 | 92 466  | 17 655 | 13 117 | 30 772  | -      | -      | -      | -      | -      | -     | -                | -       | -       |
| 1975               | 74 853  | 23 845 | 98 698  | 22 401 | 17 991 | 40 392  | -      | -      | -      | -      | -      | -     | -                | -       | -       |
| 1976               | 72 119  | 24 350 | 96 469  | 22 639 | 18 668 | 41 307  | -      | -      | -      | -      | -      | -     | -                | -       | -       |
| 1977               | 69 770  | 24 327 | 94 097  | 22 970 | 19 376 | 42 346  | -      | -      | -      | -      | -      | -     | -                | -       | -       |
| 1978               | 67 651  | 24 213 | 91 864  | 23 362 | 20 063 | 43 425  | -      | -      | -      | -      | -      | -     | -                | -       | -       |
| 1979               | 68 880  | 24 931 | 93 811  | 24 128 | 21 179 | 45 307  | -      | -      | -      | -      | -      | -     | -                | -       | -       |
| 1980               | 67 691  | 25 311 | 93 002  | 24 750 | 21 803 | 46 553  | -      | -      | -      | -      | -      | -     | -                | -       | -       |
| 1981               | 66 314  | 25 044 | 91 358  | 25 997 | 23 161 | 49 158  | -      | -      | -      | -      | -      | -     | -                | -       | -       |
| 1982               | 65 368  | 25 486 | 90 854  | 26 591 | 24 062 | 50 653  | 5 902  | 3 127  | 9 029  | 3 597  | 3 397  | 6 994 | 100 017          | 54 969  | 154 986 |
| 1983               | 64 571  | 25 510 | 90 081  | 27 434 | 24 737 | 52 171  | 5 983  | 3 099  | 9 082  | 3 443  | 3 224  | 6 667 | 99 922           | 55 538  | 155 460 |
| 1984               | 64 147  | 25 626 | 89 773  | 28 434 | 26 029 | 54 463  | 6 028  | 3 087  | 9 115  | 3 293  | 3 135  | 6 428 | 100 540          | 56 824  | 157 364 |
| 1985               | 64 612  | 26 243 | 90 855  | 29 573 | 27 293 | 56 866  | 6 064  | 3 046  | 9 110  | 3 291  | 3 003  | 6 294 | 102 075          | 58 416  | 160 491 |
| 1986               | 66 313  | 26 623 | 92 936  | 31 176 | 28 851 | 60 027  | 5 995  | 3 020  | 9 015  | 3 175  | 2 889  | 6 064 | 105 164          | 60 204  | 165 368 |
| 1987               | 68 330  | 27 286 | 95 616  | 33 098 | 30 693 | 63 791  | 5 976  | 3 004  | 8 980  | 3 108  | 2 783  | 5 891 | 108 852          | 62 530  | 171 382 |
| 1988               | 70 412  | 28 586 | 98 998  | 35 424 | 33 195 | 68 619  | 6 104  | 3 171  | 9 275  | 3 025  | 2 714  | 5 739 | 113 091          | 66 031  | 179 122 |
| 1989               | 72 199  | 29 261 | 101 460 | 37 765 | 36 668 | 74 433  | 6 219  | 3 270  | 9 489  | 2 915  | 2 583  | 5 498 | 117 330          | 70 217  | 187 547 |
| 1990               | 75 486  | 30 662 | 106 148 | 40 412 | 39 538 | 79 950  | 6 334  | 3 315  | 9 649  | 2 828  | 2 476  | 5 304 | 123 174          | 74 392  | 197 566 |
| 1991               | 78 499  | 31 386 | 109 885 | 42 422 | 41 287 | 83 709  | 6 467  | 3 368  | 9 835  | 2 738  | 2 374  | 5 112 | 128 281          | 76 842  | 205 123 |
| 1992               | 81 041  | 32 306 | 113 347 | 44 125 | 43 440 | 87 565  | 6 583  | 3 439  | 10 022 | 2 605  | 2 242  | 4 847 | 132 305          | 79 871  | 212 176 |
| 1993               | 81 221  | 32 969 | 114 190 | 45 857 | 45 074 | 90 931  | 6 718  | 3 485  | 10 203 | 2 471  | 2 062  | 4 533 | 134 510          | 82 061  | 216 571 |
| 1994               | 82 963  | 33 477 | 116 440 | 48 188 | 47 287 | 95 475  | 6 846  | 3 466  | 10 312 | 2 329  | 1 935  | 4 264 | 138 333          | 84 547  | 222 880 |
| 1995               | 83 893  | 34 364 | 118 257 | 50 816 | 49 123 | 99 939  | 6 879  | 3 516  | 10 395 | 2 240  | 1 761  | 4 001 | 141 805          | 87 093  | 228 898 |
| 1996               | 85 846  | 36 188 | 122 034 | 53 629 | 51 289 | 104 918 | 6 826  | 3 577  | 10 403 | 2 164  | 1 732  | 3 896 | 146 428          | 91 117  | 237 545 |
| 1997               | 87 967  | 37 424 | 125 391 | 57 521 | 53 873 | 111 394 | 6 750  | 3 614  | 10 364 | 2 096  | 1 643  | 3 739 | 152 198          | 94 725  | 246 923 |
| 1998               | 91 523  | 38 314 | 129 837 | 62 121 | 57 163 | 119 284 | 6 683  | 3 674  | 10 357 | 2 039  | 1 577  | 3 616 | 159 861          | 98 720  | 258 581 |
| 1999               | 95 455  | 39 771 | 135 226 | 67 557 | 61 667 | 129 224 | 6 556  | 3 697  | 10 253 | 2 001  | 1 558  | 3 559 | 168 583          | 104 105 | 272 688 |
| 2000 <sup>1)</sup> | 99 292  | 41 700 | 140 992 | 73 469 | 66 240 | 139 709 | 6 482  | 3 692  | 10 174 | 1 956  | 1 531  | 3 487 | 178 117          | 110 731 | 288 848 |
| 2001               | 103 134 | 43 117 | 146 251 | 78 369 | 70 465 | 148 834 | 6 384  | 3 679  | 10 063 | 1 919  | 1 497  | 3 416 | 186 696          | 116 171 | 302 867 |
| 2002               | 105 583 | 44 164 | 149 747 | 80 514 | 72 935 | 153 449 | 6 348  | 3 652  | 10 000 | 1 889  | 1 455  | 3 344 | 191 546          | 119 789 | 311 335 |
| 2003               | 109 066 | 45 472 | 154 538 | 82 310 | 74 843 | 157 153 | 6 380  | 3 731  | 10 111 | 1 853  | 1 422  | 3 275 | 196 649          | 123 145 | 319 794 |
| 2004 <sup>1)</sup> | 111 945 | 46 748 | 158 693 | 85 125 | 76 982 | 162 107 | 6 565  | 3 820  | 10 385 | 1 830  | 1 381  | 3 211 | 202 432          | 126 528 | 328 960 |

<sup>1)</sup> A partir de 2000, nouvelle série sans affiliation baby-years.<sup>1)</sup> Données provisoires.

Graphique 1.1. - Répartition des assurés par âge et par sexe en 2004  
(données provisoires)

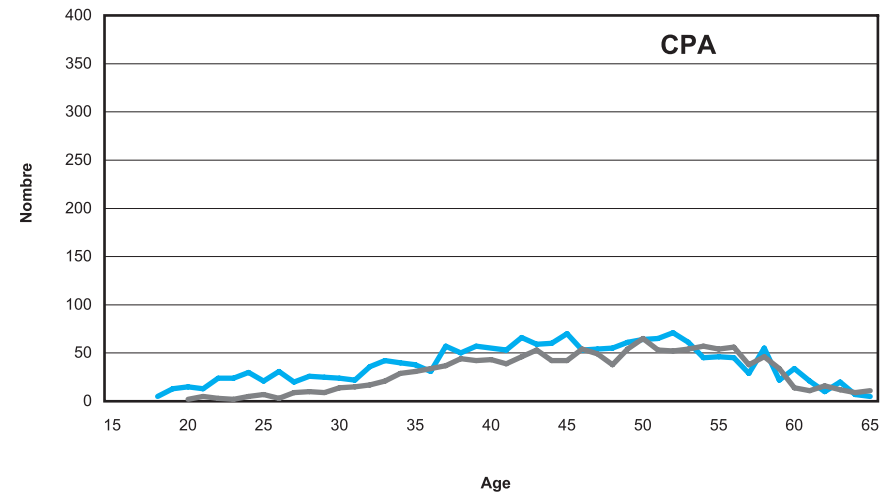
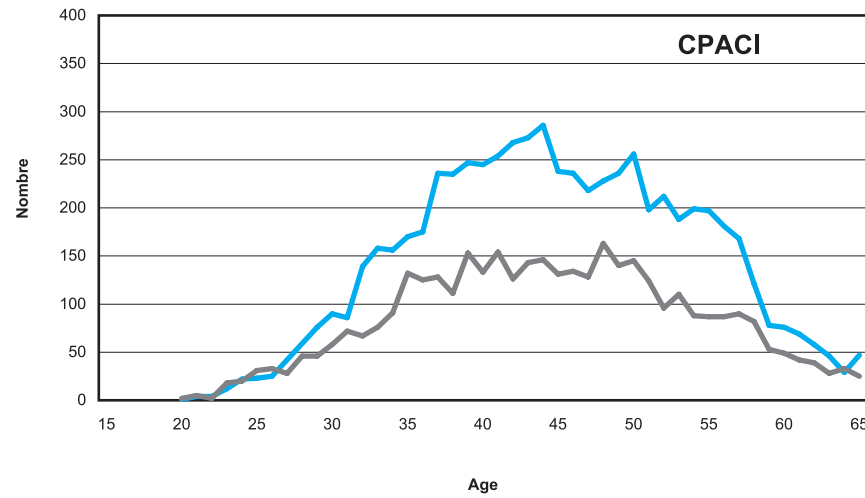
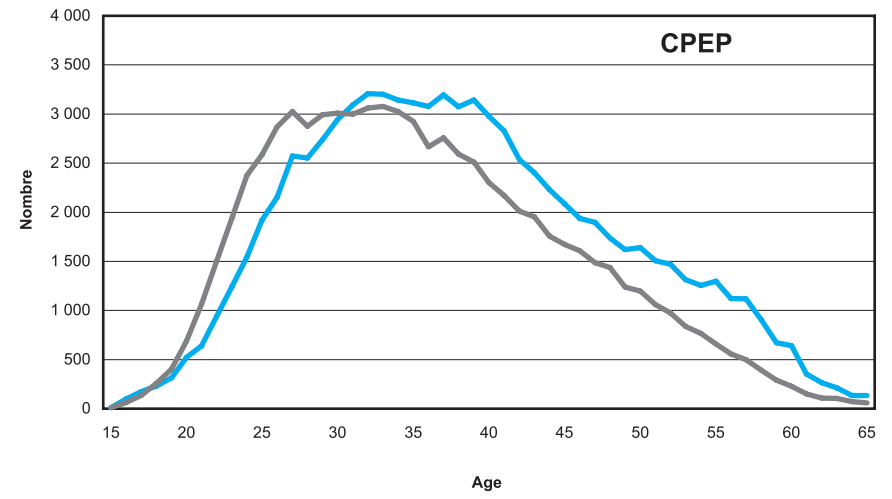
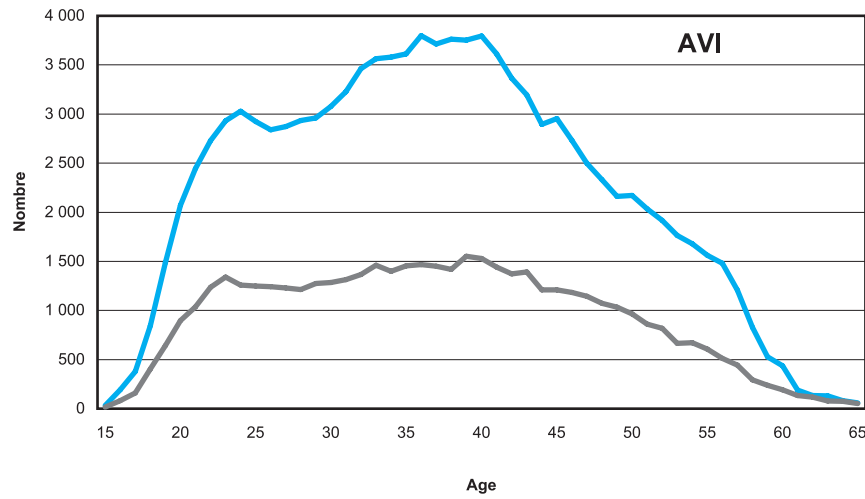

Hommes Femmes

Tableau 1.3. - Mouvement des assurés (âgés de 15 à 65 ans)

| Année              | Entrées           |        |                             |       |                                |       |        |        | Sorties                  |        |                                     |       |        |        |
|--------------------|-------------------|--------|-----------------------------|-------|--------------------------------|-------|--------|--------|--------------------------|--------|-------------------------------------|-------|--------|--------|
|                    | Entrées nouvelles |        | Entrées après interruptions |       | Transferts d'autres organismes |       | Total  |        | Sorties ou interruptions |        | Transferts vers d'autres organismes |       | Total  |        |
|                    | H                 | F      | H                           | F     | H                              | F     | H      | F      | H                        | F      | H                                   | F     | H      | F      |
| AVI                |                   |        |                             |       |                                |       |        |        |                          |        |                                     |       |        |        |
| 1985               | 4 072             | 2 403  | 1 030                       | 1 341 | 339                            | 452   | 5 441  | 4 196  | 3 854                    | 2 916  | 961                                 | 740   | 4 815  | 3 656  |
| 1990               | 8 843             | 4 194  | 1 397                       | 1 360 | 376                            | 430   | 10 616 | 5 984  | 6 952                    | 4 147  | 1 370                               | 1 005 | 8 322  | 5 152  |
| 1995               | 8 510             | 3 621  | 2 074                       | 1 394 | 547                            | 547   | 11 131 | 5 562  | 8 837                    | 3 863  | 1 235                               | 847   | 10 072 | 4 710  |
| 1996               | 9 120             | 4 389  | 2 242                       | 1 525 | 596                            | 580   | 11 958 | 6 494  | 9 249                    | 4 215  | 1 335                               | 896   | 10 584 | 5 111  |
| 1997               | 9 518             | 4 013  | 2 526                       | 1 619 | 588                            | 668   | 12 632 | 6 300  | 9 821                    | 4 697  | 1 454                               | 1 013 | 11 275 | 5 710  |
| 1998               | 11 334            | 4 177  | 2 713                       | 1 721 | 681                            | 681   | 14 728 | 6 579  | 10 416                   | 4 931  | 1 645                               | 1 229 | 12 061 | 6 160  |
| 1999               | 12 042            | 4 727  | 3 063                       | 2 108 | 761                            | 727   | 15 866 | 7 562  |                          |        |                                     |       |        |        |
| 1999*)             |                   |        |                             |       |                                |       |        |        | 10 982                   | 4 563  | 1 936                               | 1 361 | 12 918 | 5 924  |
| 2000*)             | 12 793            | 5 370  | 3 049                       | 1 985 | 786                            | 790   | 16 628 | 8 145  | 10 890                   | 4 926  | 2 140                               | 1 487 | 13 030 | 6 413  |
| 2001               | 12 986            | 5 115  | 3 044                       | 1 917 | 833                            | 798   | 16 863 | 7 830  | 11 947                   | 5 115  | 1 990                               | 1 530 | 13 937 | 6 645  |
| 2002               | 12 343            | 4 938  | 3 000                       | 1 770 | 860                            | 863   | 16 203 | 7 571  | 12 042                   | 5 281  | 1 598                               | 1 371 | 13 640 | 6 652  |
| 2003               | 12 693            | 5 039  | 3 355                       | 1 915 | 1 000                          | 953   | 17 048 | 7 907  | 12 282                   | 5 272  | 1 769                               | 1 303 | 14 051 | 6 575  |
| 2004 <sup>1)</sup> | 12 466            | 4 814  | 3 485                       | 2 075 | 974                            | 955   | 16 925 | 7 844  |                          |        |                                     |       |        |        |
| CPEP               |                   |        |                             |       |                                |       |        |        |                          |        |                                     |       |        |        |
| 1985               | 1 660             | 2 455  | 413                         | 678   | 827                            | 574   | 2 900  | 3 707  | 1 440                    | 2 022  | 441                                 | 445   | 1 881  | 2 467  |
| 1990               | 3 568             | 4 096  | 552                         | 1 006 | 1 218                          | 917   | 5 338  | 6 019  | 2 411                    | 3 295  | 570                                 | 568   | 2 981  | 3 863  |
| 1995               | 4 109             | 4 058  | 631                         | 1 136 | 1 417                          | 754   | 6 157  | 5 948  | 3 049                    | 3 616  | 724                                 | 653   | 3 773  | 4 269  |
| 1996               | 4 697             | 4 438  | 648                         | 1 194 | 1 210                          | 792   | 6 555  | 6 424  | 3 254                    | 3 491  | 718                                 | 707   | 3 972  | 4 198  |
| 1997               | 5 751             | 4 639  | 774                         | 1 236 | 1 302                          | 849   | 7 827  | 6 724  | 3 601                    | 3 888  | 723                                 | 759   | 4 324  | 4 647  |
| 1998               | 6 469             | 5 538  | 833                         | 1 320 | 1 617                          | 1 010 | 8 919  | 7 868  | 3 887                    | 4 332  | 843                                 | 773   | 4 730  | 5 105  |
| 1999               | 7 310             | 6 377  | 995                         | 1 829 | 1 788                          | 1 238 | 10 093 | 9 444  |                          |        |                                     |       |        |        |
| 1999*)             |                   |        |                             |       |                                |       |        |        | 4 362                    | 4 119  | 935                                 | 803   | 5 297  | 4 922  |
| 2000*)             | 8 126             | 7 379  | 991                         | 1 667 | 2 078                          | 1 335 | 11 195 | 10 381 | 4 988                    | 4 723  | 996                                 | 866   | 5 984  | 5 589  |
| 2001               | 7 788             | 6 723  | 995                         | 1 636 | 2 111                          | 1 462 | 10 894 | 9 821  | 5 395                    | 5 038  | 1 057                               | 981   | 6 452  | 6 019  |
| 2002               | 5 786             | 5 605  | 873                         | 1 453 | 1 643                          | 1 262 | 8 302  | 8 320  | 5 321                    | 5 065  | 1 190                               | 986   | 6 511  | 6 051  |
| 2003               | 5 620             | 5 356  | 968                         | 1 487 | 1 681                          | 1 080 | 8 269  | 7 923  | 5 282                    | 5 014  | 1 258                               | 1 016 | 6 540  | 6 030  |
| 2004 <sup>1)</sup> | 6 483             | 5 310  | 1 201                       | 1 643 | 1 662                          | 1 209 | 9 346  | 8 162  |                          |        |                                     |       |        |        |
| CPACI              |                   |        |                             |       |                                |       |        |        |                          |        |                                     |       |        |        |
| 1985               | 52                | 60     | 71                          | 106   | 386                            | 185   | 509    | 351    | 269                      | 273    | 247                                 | 136   | 516    | 409    |
| 1990               | 79                | 59     | 60                          | 118   | 455                            | 226   | 594    | 403    | 272                      | 233    | 198                                 | 118   | 470    | 351    |
| 1995               | 97                | 45     | 65                          | 137   | 492                            | 245   | 654    | 427    | 359                      | 245    | 297                                 | 157   | 656    | 402    |
| 1996               | 123               | 73     | 49                          | 150   | 445                            | 247   | 617    | 470    | 343                      | 245    | 299                                 | 183   | 642    | 428    |
| 1997               | 134               | 67     | 68                          | 155   | 404                            | 258   | 606    | 480    | 343                      | 223    | 330                                 | 186   | 673    | 409    |
| 1998               | 131               | 81     | 74                          | 147   | 417                            | 253   | 622    | 481    | 336                      | 226    | 360                                 | 185   | 696    | 411    |
| 1999               | 114               | 67     | 68                          | 142   | 401                            | 230   | 583    | 439    |                          |        |                                     |       |        |        |
| 1999*)             |                   |        |                             |       |                                |       |        |        | 348                      | 192    | 327                                 | 218   | 675    | 410    |
| 2000*)             | 107               | 102    | 93                          | 116   | 414                            | 230   | 614    | 448    | 290                      | 195    | 329                                 | 199   | 619    | 394    |
| 2001               | 94                | 70     | 38                          | 81    | 394                            | 232   | 526    | 383    | 310                      | 231    | 331                                 | 189   | 641    | 420    |
| 2002               | 147               | 90     | 49                          | 77    | 425                            | 231   | 621    | 398    | 304                      | 183    | 276                                 | 151   | 580    | 334    |
| 2003               | 164               | 84     | 59                          | 85    | 428                            | 259   | 651    | 428    | 306                      | 197    | 261                                 | 159   | 567    | 356    |
| 2004 <sup>1)</sup> | 143               | 98     | 85                          | 89    | 525                            | 262   | 753    | 449    |                          |        |                                     |       |        |        |
| CPA                |                   |        |                             |       |                                |       |        |        |                          |        |                                     |       |        |        |
| 1985               | 64                | 26     | 26                          | 48    | 79                             | 46    | 169    | 120    | 109                      | 189    | 80                                  | 18    | 189    | 207    |
| 1990               | 37                | 4      | 1                           | 6     | 16                             | 35    | 54     | 45     | 115                      | 173    | 27                                  | 12    | 142    | 185    |
| 1995               | 34                | 9      | 0                           | 15    | 10                             | 13    | 44     | 37     | 113                      | 122    | 16                                  | 9     | 129    | 131    |
| 1996               | 23                | 8      | 12                          | 52    | 15                             | 29    | 50     | 89     | 91                       | 113    | 15                                  | 13    | 106    | 126    |
| 1997               | 19                | 10     | 2                           | 7     | 16                             | 21    | 37     | 38     | 72                       | 100    | 17                                  | 14    | 89     | 114    |
| 1998               | 22                | 5      | 1                           | 12    | 9                              | 31    | 32     | 48     | 70                       | 69     | 17                                  | 14    | 87     | 83     |
| 1999               | 33                | 8      | 3                           | 31    | 13                             | 25    | 49     | 64     |                          |        |                                     |       |        |        |
| 1999*)             |                   |        |                             |       |                                |       |        |        | 74                       | 64     | 12                                  | 12    | 86     | 76     |
| 2000*)             | 23                | 21     | 3                           | 8     | 16                             | 21    | 42     | 50     | 62                       | 49     | 16                                  | 21    | 78     | 70     |
| 2001               | 22                | 10     | 3                           | 10    | 16                             | 16    | 41     | 36     | 51                       | 61     | 22                                  | 16    | 73     | 77     |
| 2002               | 27                | 14     | 4                           | 7     | 10                             | 16    | 41     | 37     | 56                       | 55     | 13                                  | 19    | 69     | 74     |
| 2003               | 19                | 17     | 2                           | 3     | 13                             | 20    | 34     | 40     | 55                       | 56     | 18                                  | 8     | 73     | 64     |
| 2004 <sup>1)</sup> | 31                | 11     | 3                           | 4     | 16                             | 8     | 50     | 23     |                          |        |                                     |       |        |        |
| Tous les régimes   |                   |        |                             |       |                                |       |        |        |                          |        |                                     |       |        |        |
| 1985               | 5 784             | 4 867  | 1 503                       | 2 136 | -                              | -     | 7 287  | 7 003  | 5 614                    | 5 342  | -                                   | -     | 5 614  | 5 342  |
| 1990               | 12 426            | 8 238  | 1 978                       | 2 441 | -                              | -     | 14 404 | 10 679 | 9 687                    | 7 759  | -                                   | -     | 9 687  | 7 759  |
| 1995               | 12 648            | 7 606  | 2 714                       | 2 628 | -                              | -     | 15 362 | 10 234 | 12 256                   | 7 766  | -                                   | -     | 12 256 | 7 766  |
| 1996               | 13 831            | 8 760  | 2 906                       | 2 863 | -                              | -     | 16 737 | 11 623 | 12 851                   | 7 970  | -                                   | -     | 12 851 | 7 970  |
| 1997               | 15 255            | 8 562  | 3 315                       | 2 941 | -                              | -     | 18 570 | 11 503 | 13 729                   | 8 787  | -                                   | -     | 13 729 | 8 787  |
| 1998               | 17 750            | 9 585  | 3 565                       | 3 125 | -                              | -     | 21 315 | 12 710 | 14 600                   | 9 432  | -                                   | -     | 14 600 | 9 432  |
| 1999               | 19 277            | 10 925 | 4 045                       | 3 998 | -                              | -     | 23 322 | 14 923 |                          |        |                                     |       |        |        |
| 1999*)             |                   |        |                             |       |                                |       |        |        | 15 617                   | 8 801  | -                                   | -     | 15 617 | 8 801  |
| 2000*)             | 20 825            | 12 597 | 4 035                       | 3 658 | -                              | -     | 24 860 | 16 255 | 16 090                   | 9 718  | -                                   | -     | 16 090 | 9 718  |
| 2001               | 20 657            | 11 625 | 4 019                       | 3 542 | -                              | -     | 24 676 | 15 167 | 17 507                   | 10 251 | -                                   | -     | 17 507 | 10 251 |
| 2002               | 18 064            | 10 403 | 3 863                       | 3 203 | -                              | -     | 21 927 | 13 606 | 17 551                   | 10 369 | -                                   | -     | 17 551 | 10 369 |
| 2003               | 18 275            | 10 278 | 4 308                       | 3 383 | -                              | -     | 22 583 | 13 661 | 17 776                   | 10 359 | -                                   | -     | 17 776 | 10 359 |
| 2004 <sup>1)</sup> | 18 874            | 10 031 | 4 675                       | 3 701 | -                              | -     | 23 549 | 13 732 |                          |        | -                                   | -     |        |        |

\*) Nouvelle série sans affiliation baby-years.

1) Données provisoires.

Tableau 1.4. - Répartition des assurés suivant le type d'assurance

| Année              | AVI                              |        |   |        |                      |
|--------------------|----------------------------------|--------|---|--------|----------------------|
|                    | Assurance obligatoire            |        | Assurance volontaire                    |        |                      |
|                    | Hommes                           | Femmes | Hommes                                  | Femmes |                      |
| 1985               | 64 360                           | 25 903 | 252                                     | 340    |                      |
| 1990               | 75 349                           | 30 502 | 138                                     | 160    |                      |
| 1995               | 83 780                           | 34 211 | 113                                     | 153    |                      |
| 1996               | 85 742                           | 36 045 | 104                                     | 143    |                      |
| 1997               | 87 866                           | 37 283 | 101                                     | 141    |                      |
| 1998               | 91 423                           | 38 177 | 100                                     | 137    |                      |
| 1999               | 95 357                           | 39 619 | 98                                      | 152    |                      |
| 2000*)             | 99 180                           | 41 514 | 112                                     | 186    |                      |
| 2001               | 103 018                          | 42 917 | 116                                     | 200    |                      |
| 2002               | 105 462                          | 43 946 | 121                                     | 218    |                      |
| 2003               | 108 941                          | 45 256 | 125                                     | 216    |                      |
| 2004 <sup>1)</sup> | 111 813                          | 46 512 | 132                                     | 236    |                      |
|                    | CPEP                             |        |   |        |                      |
|                    | Assurance obligatoire            |        |   |        | Assurance volontaire |
|                    | Employés privés                  |        | Travailleurs intellectuels indépendants |        |                      |
|                    | Hommes                           | Femmes | Hommes                                  | Femmes | Hommes Femmes        |
| 1985               | 28 044                           | 26 672 | 1 342                                   | 313    | 187 308              |
| 1990               | 38 314                           | 38 613 | 1 865                                   | 575    | 233 350              |
| 1995               | 47 997                           | 47 612 | 2 538                                   | 941    | 281 570              |
| 1996               | 50 735                           | 49 680 | 2 617                                   | 1 032  | 277 577              |
| 1997               | 54 505                           | 52 125 | 2 713                                   | 1 132  | 303 616              |
| 1998               | 58 988                           | 55 269 | 2 830                                   | 1 224  | 303 670              |
| 1999               | 64 275                           | 59 675 | 2 955                                   | 1 266  | 327 726              |
| 2000*)             | 70 060                           | 63 963 | 3 053                                   | 1 440  | 356 837              |
| 2001               | 74 724                           | 67 770 | 3 254                                   | 1 761  | 391 934              |
| 2002               | 76 765                           | 70 040 | 3 333                                   | 1 880  | 416 1 015            |
| 2003               | 78 427                           | 71 744 | 3 423                                   | 2 000  | 460 1 099            |
| 2004 <sup>1)</sup> | 81 009                           | 73 730 | 3 609                                   | 2 090  | 507 1 162            |
|                    | CPACI                            |        |   |        |                      |
|                    | Assurance obligatoire Principaux |        | Assurance volontaire                    |        |                      |
|                    | Hommes                           | Femmes | Hommes                                  | Femmes |                      |
| 1985               | 6 001                            | 2 928  | 63                                      | 118    |                      |
| 1990               | 6 246                            | 3 203  | 88                                      | 112    |                      |
| 1995               | 6 813                            | 3 386  | 66                                      | 130    |                      |
| 1996               | 6 765                            | 3 450  | 61                                      | 127    |                      |
| 1997               | 6 687                            | 3 494  | 63                                      | 120    |                      |
| 1998               | 6 611                            | 3 564  | 72                                      | 110    |                      |
| 1999               | 6 479                            | 3 571  | 77                                      | 126    |                      |
| 2000               | 6 411                            | 3 595  | 76                                      | 135    |                      |
| 2000*)             | 6 407                            | 3 556  | 75                                      | 136    |                      |
| 2001               | 6 305                            | 3 538  | 79                                      | 141    |                      |
| 2002               | 6 269                            | 3 510  | 79                                      | 142    |                      |
| 2003               | 6 295                            | 3 588  | 85                                      | 143    |                      |
| 2004 <sup>1)</sup> | 6 481                            | 3 684  | 84                                      | 136    |                      |
|                    | CPA                              |        |   |        |                      |
|                    | Assurance obligatoire Principaux |        | Assurance volontaire                    |        |                      |
|                    | Hommes                           | Femmes | Hommes                                  | Femmes |                      |
| 1985               | 3 288                            | 2 946  | 3                                       | 57     |                      |
| 1990               | 2 824                            | 2 431  | 4                                       | 45     |                      |
| 1995               | 2 240                            | 1 759  | -                                       | 2      |                      |
| 1996               | 2 150                            | 1 680  | 14                                      | 52     |                      |
| 1997               | 2 083                            | 1 587  | 13                                      | 56     |                      |
| 1998               | 2 026                            | 1 516  | 13                                      | 61     |                      |
| 1999               | 1 990                            | 1 475  | 11                                      | 83     |                      |
| 2000               | 1 947                            | 1 442  | 11                                      | 90     |                      |
| 2000*)             | 1 945                            | 1 441  | 11                                      | 90     |                      |
| 2001               | 1 904                            | 1 404  | 15                                      | 93     |                      |
| 2002               | 1 871                            | 1 376  | 18                                      | 79     |                      |
| 2003               | 1 838                            | 1 349  | 15                                      | 73     |                      |
| 2004 <sup>1)</sup> | 1 816                            | 1 311  | 14                                      | 70     |                      |

1) Données provisoires.

\*) A partir de 2000, nouvelle série sans affiliation baby-years.

Tableau 1.5. - Evolution des revenus cotisables

| Année              | AVI                                      |                                  |   | CPEP                                     |                                  |   | CPACI                                    |                                  |   | CPA                                      |                                  |   | TOTAL                                    |                                  |   |
|--------------------|--|----------------------------------|---|--|----------------------------------|---|--|----------------------------------|---|--|----------------------------------|---|--|----------------------------------|---|
|                    | Masse des revenus cotisables en millions | Montant moyen cotisable par mois | Montant moyen annuel cotisable par cotisant | Masse des revenus cotisables en millions | Montant moyen cotisable par mois | Montant moyen annuel cotisable par cotisant | Masse des revenus cotisables en millions | Montant moyen cotisable par mois | Montant moyen annuel cotisable par cotisant | Masse des revenus cotisables en millions | Montant moyen cotisable par mois | Montant moyen annuel cotisable par cotisant | Masse des revenus cotisables en millions | Montant moyen cotisable par mois | Montant moyen annuel cotisable par cotisant |
| Hommes             |  |                                  |   |  |                                  |   |  |                                  |   |  |                                  |   |  |                                  |   |
| 1985               | 906,45                                   | 1 288,07                         | 14 029,20                                   | 659,91                                   | 2 026,38                         | 22 314,75                                   | 94,59                                    | 1 404,41                         | 15 599,05                                   | 15,52                                    | 405,03                           | 4 716,57                                    | 1 676,48                                 | 1 476,98                         | 16 424,04                                   |
| 1990               | 1 246,60                                 | 1 557,39                         | 16 514,39                                   | 1 060,64                                 | 2 444,41                         | 26 245,57                                   | 121,18                                   | 1 723,88                         | 19 130,93                                   | 21,59                                    | 656,14                           | 7 635,17                                    | 2 450,01                                 | 1 831,72                         | 19 890,63                                   |
| 1995               | 1 628,54                                 | 1 876,82                         | 19 412,05                                   | 1 858,71                                 | 3 380,59                         | 36 577,34                                   | 177,09                                   | 2 348,01                         | 25 743,26                                   | 30,90                                    | 1 198,63                         | 13 793,01                                   | 3 695,23                                 | 2 433,11                         | 26 046,43                                   |
| 1996               | 1 665,37                                 | 1 890,06                         | 19 399,52                                   | 1 977,17                                 | 3 418,09                         | 36 867,62                                   | 177,71                                   | 2 371,13                         | 26 034,27                                   | 32,02                                    | 1 273,71                         | 14 795,23                                   | 3 852,27                                 | 2 469,96                         | 26 308,30                                   |
| 1997               | 1 737,13                                 | 1 941,74                         | 19 747,57                                   | 2 150,62                                 | 3 496,88                         | 37 388,51                                   | 181,86                                   | 2 449,84                         | 26 941,81                                   | 31,90                                    | 1 312,36                         | 15 221,83                                   | 4 101,52                                 | 2 550,40                         | 26 948,59                                   |
| 1998               | 1 799,66                                 | 1 951,61                         | 19 663,49                                   | 2 326,28                                 | 3 509,70                         | 37 447,51                                   | 182,07                                   | 2 491,12                         | 27 244,00                                   | 32,68                                    | 1 377,34                         | 16 029,12                                   | 4 340,69                                 | 2 581,02                         | 27 152,92                                   |
| 1999               | 1 909,27                                 | 1 995,57                         | 20 001,80                                   | 2 568,00                                 | 3 587,64                         | 38 012,30                                   | 180,94                                   | 2 524,40                         | 27 598,87                                   | 34,16                                    | 1 477,65                         | 17 069,56                                   | 4 692,36                                 | 2 655,05                         | 27 806,43                                   |
| 2000*)             | 2 058,91                                 | 2 069,37                         | 20 735,92                                   | 2 881,89                                 | 3 724,38                         | 39 225,93                                   | 185,66                                   | 2 610,24                         | 28 642,13                                   | 34,33                                    | 1 509,90                         | 17 551,53                                   | 5 160,79                                 | 2 770,75                         | 28 974,16                                   |
| 2001               | 2 231,13                                 | 2 156,40                         | 21 633,35                                   | 3 253,80                                 | 3 891,07                         | 41 518,99                                   | 183,61                                   | 2 622,64                         | 28 760,54                                   | 34,74                                    | 1 555,64                         | 18 105,38                                   | 5 703,29                                 | 2 905,06                         | 30 548,53                                   |
| 2002               | 2 354,94                                 | 2 213,47                         | 22 304,17                                   | 3 491,46                                 | 3 997,96                         | 43 364,58                                   | 184,31                                   | 2 661,22                         | 29 034,59                                   | 36,68                                    | 1 668,23                         | 19 415,34                                   | 6 067,38                                 | 2 991,12                         | 31 675,86                                   |
| 2003               | 2 487,89                                 | 2 271,97                         | 22 810,84                                   | 3 692,11                                 | 4 139,74                         | 44 856,18                                   | 193,96                                   | 2 790,77                         | 30 401,39                                   | 39,80                                    | 1 842,31                         | 21 479,98                                   | 6 413,76                                 | 3 086,49                         | 32 615,28                                   |
| 2004 <sup>1)</sup> | 2 616,76                                 | 2 324,43                         | 23 375,41                                   | 3 887,10                                 | 4 226,13                         | 45 663,48                                   | 197,09                                   | 2 776,32                         | 30 020,64                                   | 40,25                                    | 1 889,71                         | 21 995,16                                   | 6 741,20                                 | 3 153,29                         | 33 301,06                                   |
| Femmes             |  |                                  |   |  |                                  |   |  |                                  |   |  |                                  |   |  |                                  |   |
| 1985               | 177,42                                   | 846,76                           | 6 760,85                                    | 364,55                                   | 1 279,85                         | 13 356,77                                   | 29,19                                    | 897,33                           | 9 583,16                                    | 13,85                                    | 400,30                           | 4 610,87                                    | 585,01                                   | 1 041,89                         | 10 014,52                                   |
| 1990               | 252,44                                   | 1 044,76                         | 8 233,11                                    | 681,40                                   | 1 787,01                         | 17 233,96                                   | 38,50                                    | 1 084,65                         | 11 614,05                                   | 17,55                                    | 617,26                           | 7 089,49                                    | 989,89                                   | 1 441,17                         | 13 306,46                                   |
| 1995               | 379,29                                   | 1 371,11                         | 11 037,46                                   | 1 140,96                                 | 2 414,08                         | 23 226,49                                   | 58,04                                    | 1 546,06                         | 16 507,99                                   | 23,02                                    | 1 143,25                         | 13 072,15                                   | 1 601,31                                 | 1 984,44                         | 18 358,79                                   |
| 1996               | 397,24                                   | 1 392,33                         | 10 977,15                                   | 1 213,68                                 | 2 473,21                         | 23 663,60                                   | 59,49                                    | 1 573,70                         | 16 629,94                                   | 23,32                                    | 1 185,81                         | 13 461,98                                   | 1 693,73                                 | 2 032,06                         | 18 588,47                                   |
| 1997               | 426,45                                   | 1 449,36                         | 11 395,01                                   | 1 311,34                                 | 2 560,22                         | 24 341,28                                   | 63,02                                    | 1 646,85                         | 17 438,74                                   | 22,88                                    | 1 231,62                         | 13 925,78                                   | 1 823,69                                 | 2 112,52                         | 19 252,45                                   |
| 1998               | 440,28                                   | 1 466,54                         | 11 491,40                                   | 1 404,83                                 | 2 604,14                         | 24 575,91                                   | 65,59                                    | 1 678,11                         | 17 852,92                                   | 23,00                                    | 1 276,16                         | 14 587,24                                   | 1 933,71                                 | 2 156,25                         | 19 587,82                                   |
| 1999               | 463,27                                   | 1 513,28                         | 11 648,53                                   | 1 542,55                                 | 2 700,75                         | 25 014,16                                   | 68,51                                    | 1 726,72                         | 18 530,27                                   | 24,08                                    | 1 350,20                         | 15 457,10                                   | 2 098,41                                 | 2 244,76                         | 20 098,37                                   |
| 2000*)             | 505,93                                   | 1 582,85                         | 12 132,58                                   | 1 732,79                                 | 2 826,46                         | 26 159,25                                   | 72,15                                    | 1 829,18                         | 19 543,07                                   | 23,95                                    | 1 380,52                         | 15 641,37                                   | 2 334,82                                 | 2 359,63                         | 21 085,49                                   |
| 2001               | 559,47                                   | 1 667,38                         | 12 975,70                                   | 1 970,15                                 | 2 975,03                         | 27 959,27                                   | 74,14                                    | 1 874,05                         | 20 153,20                                   | 24,76                                    | 1 456,37                         | 16 537,27                                   | 2 628,52                                 | 2 493,07                         | 22 626,32                                   |
| 2002               | 595,84                                   | 1 728,12                         | 13 491,55                                   | 2 136,80                                 | 3 083,64                         | 29 297,29                                   | 76,05                                    | 1 925,09                         | 20 825,04                                   | 25,79                                    | 1 550,87                         | 17 725,71                                   | 2 834,48                                 | 2 591,23                         | 23 662,29                                   |
| 2003               | 638,85                                   | 1 798,42                         | 14 049,29                                   | 2 269,32                                 | 3 196,73                         | 30 321,10                                   | 83,05                                    | 2 064,80                         | 22 258,44                                   | 27,39                                    | 1 689,40                         | 19 264,30                                   | 3 018,61                                 | 2 691,46                         | 24 512,66                                   |
| 2004 <sup>1)</sup> | 677,28                                   | 1 857,40                         | 14 487,84                                   | 2 416,93                                 | 3 310,83                         | 31 396,09                                   | 85,17                                    | 2 076,73                         | 22 297,01                                   | 27,09                                    | 1 712,81                         | 19 614,90                                   | 3 206,47                                 | 2 784,67                         | 25 342,01                                   |
| Hommes + Femmes    |  |                                  |   |  |                                  |   |  |                                  |   |  |                                  |   |  |                                  |   |
| 1985               | 1 083,88                                 | 1 186,82                         | 11 929,78                                   | 1 024,46                                 | 1 678,08                         | 18 015,34                                   | 123,78                                   | 1 239,27                         | 13 587,59                                   | 29,37                                    | 402,79                           | 4 666,14                                    | 2 261,49                                 | 1 332,99                         | 14 091,08                                   |
| 1990               | 1 499,05                                 | 1 438,52                         | 14 122,25                                   | 1 742,03                                 | 2 136,92                         | 21 789,02                                   | 159,68                                   | 1 509,40                         | 16 548,44                                   | 39,15                                    | 638,12                           | 7 380,44                                    | 3 439,90                                 | 1 699,21                         | 17 411,41                                   |
| 1995               | 2 007,83                                 | 1 754,57                         | 16 978,50                                   | 2 999,67                                 | 2 933,82                         | 30 015,00                                   | 235,13                                   | 2 081,49                         | 22 619,53                                   | 53,92                                    | 1 174,34                         | 13 475,73                                   | 5 296,54                                 | 2 277,43                         | 23 119,51                                   |
| 1996               | 2 062,61                                 | 1 768,32                         | 16 901,95                                   | 3 190,86                                 | 2 984,41                         | 30 412,86                                   | 237,20                                   | 2 103,79                         | 22 800,65                                   | 55,33                                    | 1 235,13                         | 14 202,52                                   | 5 546,00                                 | 2 317,45                         | 23 347,14                                   |
| 1997               | 2 163,58                                 | 1 819,88                         | 17 254,68                                   | 3 461,96                                 | 3 071,26                         | 31 078,54                                   | 244,88                                   | 2 176,69                         | 23 628,03                                   | 54,79                                    | 1 277,38                         | 14 652,32                                   | 5 925,21                                 | 2 397,45                         | 23 996,18                                   |
| 1998               | 2 239,94                                 | 1 832,48                         | 17 251,96                                   | 3 731,11                                 | 3 103,37                         | 31 279,21                                   | 247,66                                   | 2 207,83                         | 23 912,65                                   | 55,69                                    | 1 333,66                         | 15 400,29                                   | 6 274,40                                 | 2 473,34                         | 24 264,75                                   |
| 1999               | 2 372,55                                 | 1 878,66                         | 17 545,04                                   | 4 110,54                                 | 3 194,03                         | 31 809,45                                   | 249,44                                   | 2 240,19                         | 24 328,94                                   | 58,24                                    | 1 422,14                         | 16 363,69                                   | 6 790,77                                 | 2 513,11                         | 24 860,24                                   |
| 2000*)             | 2 564,84                                 | 1 951,08                         | 18 191,38                                   | 4 614,68                                 | 3 327,45                         | 33 030,65                                   | 257,81                                   | 2 331,60                         | 25 340,21                                   | 58,28                                    | 1 453,91                         | 16 712,86                                   | 7 495,61                                 | 2 628,12                         | 25 950,01                                   |
| 2001               | 2 790,61                                 | 2 036,64                         | 19 080,95                                   | 5 223,95                                 | 3 486,24                         | 35 099,18                                   | 257,75                                   | 2 352,34                         | 25 613,72                                   | 59,50                                    | 1 512,74                         | 17 418,18                                   | 8 331,81                                 | 2 761,11                         | 27 509,80                                   |
| 2002               | 2 950,78                                 | 2 094,67                         | 19 705,11                                   | 5 628,25                                 | 3 593,45                         | 36 678,33                                   | 260,36                                   | 2 393,84                         | 26 036,46                                   | 62,47                                    | 1 617,69                         | 18 680,17                                   | 8 901,87                                 | 2 851,02                         | 28 592,57                                   |
| 2003               | 3 126,74                                 | 2 155,98                         | 20 232,80                                   | 5 961,43                                 | 3 721,81                         | 37 933,95                                   | 277,01                                   | 2 524,65                         | 27 396,61                                   | 67,20                                    | 1 776,75                         | 20 517,93                                   | 9 432,37                                 | 2 948,02                         | 29 495,16                                   |
| 2004 <sup>1)</sup> | 3 294,04                                 | 2 210,17                         | 20 757,30                                   | 6 304,04                                 | 3 821,12                         | 38 888,13                                   | 282,26                                   | 2 520,14                         | 27 179,60                                   | 67,34                                    | 1 814,33                         | 20 971,45                                   | 9 947,67                                 | 3 024,25                         | 30 239,77                                   |

1) Données provisoires.

\*) A partir de 2000, nouvelle série sans affiliation baby-years.

Graphique 1.2. - Répartition par âge du revenu moyen annuel cotisable en 2004  
(données provisoires)

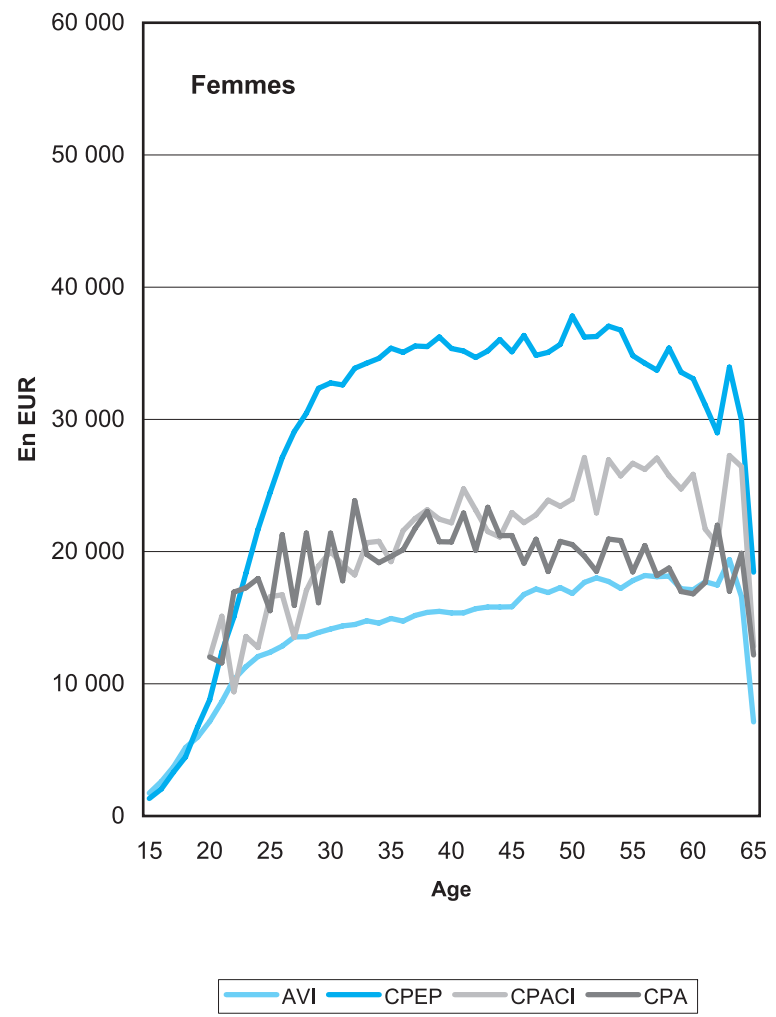
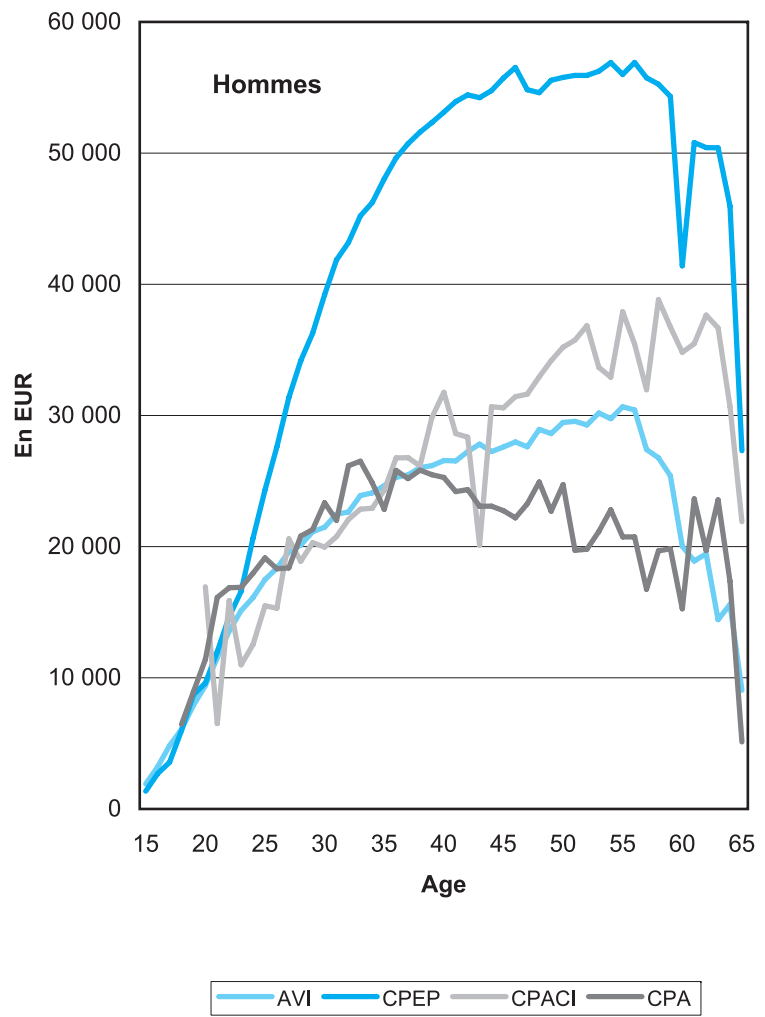

Graphique 1.3. - **Nombre de cotisants par tranches de revenu mensuel cotisable en 2004**  
(tranche de 400 signifie de 400 à 499 EUR) (données provisoires)



Tableau 1.6. - Coefficient d'ajustement

| Année | Salaire nominal annuel moyen <sup>1)</sup> | Facteur de réduction à l'indice 100 | Salaire annuel moyen à l'indice 100 | Taux de variation annuel en % | Coefficient d'ajustement |
|-------|--|-------------------------------------|-------------------------------------|-------------------------------|--------------------------|
| 1912  | 24,99                                      | 20                                  | 499,75                              | -                             | 6,52                     |
| 1913  | 27,07                                      | 20                                  | 541,40                              | 8,33                          | 6,02                     |
| 1914  | 23,05                                      | 20                                  | 461,08                              | -14,84                        | 7,07                     |
| 1915  | 27,59                                      | 20                                  | 551,81                              | 19,68                         | 5,91                     |
| 1916  | 34,41                                      | 20                                  | 688,15                              | 24,71                         | 4,74                     |
| 1917  | 44,74                                      | 20                                  | 894,90                              | 30,04                         | 3,64                     |
| 1918  | 53,67                                      | 10                                  | 536,69                              | -40,03                        | 6,07                     |
| 1919  | 61,35                                      | 10                                  | 613,54                              | 14,32                         | 5,31                     |
| 1920  | 89,74                                      | 5                                   | 448,69                              | -26,87                        | 7,27                     |
| 1921  | 93,16                                      | 5                                   | 465,79                              | 3,81                          | 7,00                     |
| 1922  | 100,89                                     | 5                                   | 504,46                              | 8,30                          | 6,47                     |
| 1923  | 110,29                                     | 5                                   | 551,44                              | 9,31                          | 5,92                     |
| 1924  | 133,79                                     | 4                                   | 535,15                              | -2,95                         | 6,09                     |
| 1925  | 152,11                                     | 4                                   | 608,43                              | 13,69                         | 5,36                     |
| 1926  | 191,25                                     | 2,8                                 | 535,50                              | -11,99                        | 6,09                     |
| 1927  | 252,63                                     | 2,8                                 | 707,36                              | 32,09                         | 4,61                     |
| 1928  | 281,19                                     | 2,8                                 | 787,32                              | 11,30                         | 4,14                     |
| 1929  | 320,85                                     | 2,8                                 | 898,38                              | 14,11                         | 3,63                     |
| 1930  | 324,69                                     | 2,8                                 | 909,13                              | 1,20                          | 3,59                     |
| 1931  | 291,35                                     | 2,8                                 | 815,78                              | -10,27                        | 3,99                     |
| 1932  | 235,13                                     | 2,8                                 | 658,36                              | -19,30                        | 4,95                     |
| 1933  | 234,61                                     | 2,8                                 | 656,90                              | -0,22                         | 4,96                     |
| 1934  | 242,34                                     | 2,8                                 | 678,55                              | 3,30                          | 4,80                     |
| 1935  | 241,84                                     | 2,8                                 | 677,17                              | -0,20                         | 4,82                     |
| 1936  | 261,06                                     | 2,8                                 | 730,96                              | 7,94                          | 4,46                     |
| 1937  | 307,88                                     | 2,8                                 | 862,07                              | 17,94                         | 3,79                     |
| 1938  | 304,54                                     | 2,8                                 | 852,70                              | -1,09                         | 3,83                     |
| 1939  | 300,79                                     | 2,8                                 | 842,22                              | -1,23                         | 3,87                     |
| 1940  | 407,66                                     | 2,35                                | 958,00                              | 13,75                         | 3,40                     |
| 1941  | 1 079,13                                   | 1                                   | 1 079,13                            | 12,64                         | 3,03                     |
| 1942  | 891,20                                     | 1,375                               | 1 225,40                            | 13,55                         | 2,66                     |
| 1943  | 586,94                                     | 1,75                                | 1 027,14                            | -16,18                        | 3,17                     |
| 1944  | 526,97                                     | 1,75                                | 922,20                              | -10,22                        | 3,54                     |
| 1945  | 719,78                                     | 1,5                                 | 1 079,68                            | 17,08                         | 3,02                     |
| 1946  | 1 069,54                                   | 1                                   | 1 069,54                            | -0,94                         | 3,05                     |
| 1947  | 1 139,74                                   | 1                                   | 1 139,74                            | 6,56                          | 2,86                     |
| 1948  | 1 276,06                                   | 1                                   | 1 276,06                            | 11,96                         | 2,56                     |
| 1949  | 1 317,36                                   | 0,95238                             | 1 254,62                            | -1,68                         | 2,60                     |
| 1950  | 1 326,95                                   | 0,90909                             | 1 206,32                            | -3,85                         | 2,70                     |
| 1951  | 1 502,93                                   | 0,83333                             | 1 252,44                            | 3,82                          | 2,60                     |
| 1952  | 1 585,73                                   | 0,83333                             | 1 321,43                            | 5,51                          | 2,46                     |
| 1953  | 1 569,66                                   | 0,83333                             | 1 308,05                            | -1,01                         | 2,50                     |
| 1954  | 1 557,17                                   | 0,83333                             | 1 297,63                            | -0,80                         | 2,52                     |
| 1955  | 1 617,28                                   | 0,83333                             | 1 347,73                            | 3,86                          | 2,42                     |
| 1956  | 1 715,80                                   | 0,83333                             | 1 429,82                            | 6,09                          | 2,28                     |
| 1957  | 1 842,99                                   | 0,80000                             | 1 474,39                            | 3,12                          | 2,22                     |
| 1958  | 1 892,57                                   | 0,76923                             | 1 455,82                            | -1,26                         | 2,24                     |
| 1959  | 1 952,51                                   | 0,76923                             | 1 501,93                            | 3,17                          | 2,17                     |
| 1960  | 2 068,20                                   | 0,76923                             | 1 590,92                            | 5,93                          | 2,05                     |
| 1961  | 2 173,85                                   | 0,76923                             | 1 672,19                            | 5,11                          | 1,96                     |
| 1962  | 2 199,73                                   | 0,76923                             | 1 692,10                            | 1,19                          | 1,92                     |
| 1963  | 2 363,09                                   | 0,74074                             | 1 750,44                            | 3,45                          | 1,86                     |
| 1964  | 2 528,79                                   | 0,71428                             | 1 806,26                            | 3,19                          | 1,81                     |
| 1965  | 2 759,95                                   | 0,68965                             | 1 903,40                            | 5,38                          | 1,72                     |
| 1966  | 2 929,33                                   | 0,66667                             | 1 952,90                            | 2,60                          | 1,67                     |
| 1967  | 3 039,40                                   | 0,65573                             | 1 993,02                            | 2,05                          | 1,63                     |
| 1968  | 3 300,73                                   | 0,64516                             | 2 129,50                            | 6,85                          | 1,53                     |
| 1969  | 3 473,56                                   | 0,63492                             | 2 205,43                            | 3,57                          | 1,48                     |

<sup>1)</sup> 1912-1951: Salaire moyen des ouvriers figurant dans les carrières d'assurance des bénéficiaires de pension.  
1952-1979: Salaire moyen des ouvriers âgés de 30 à 60 ans.

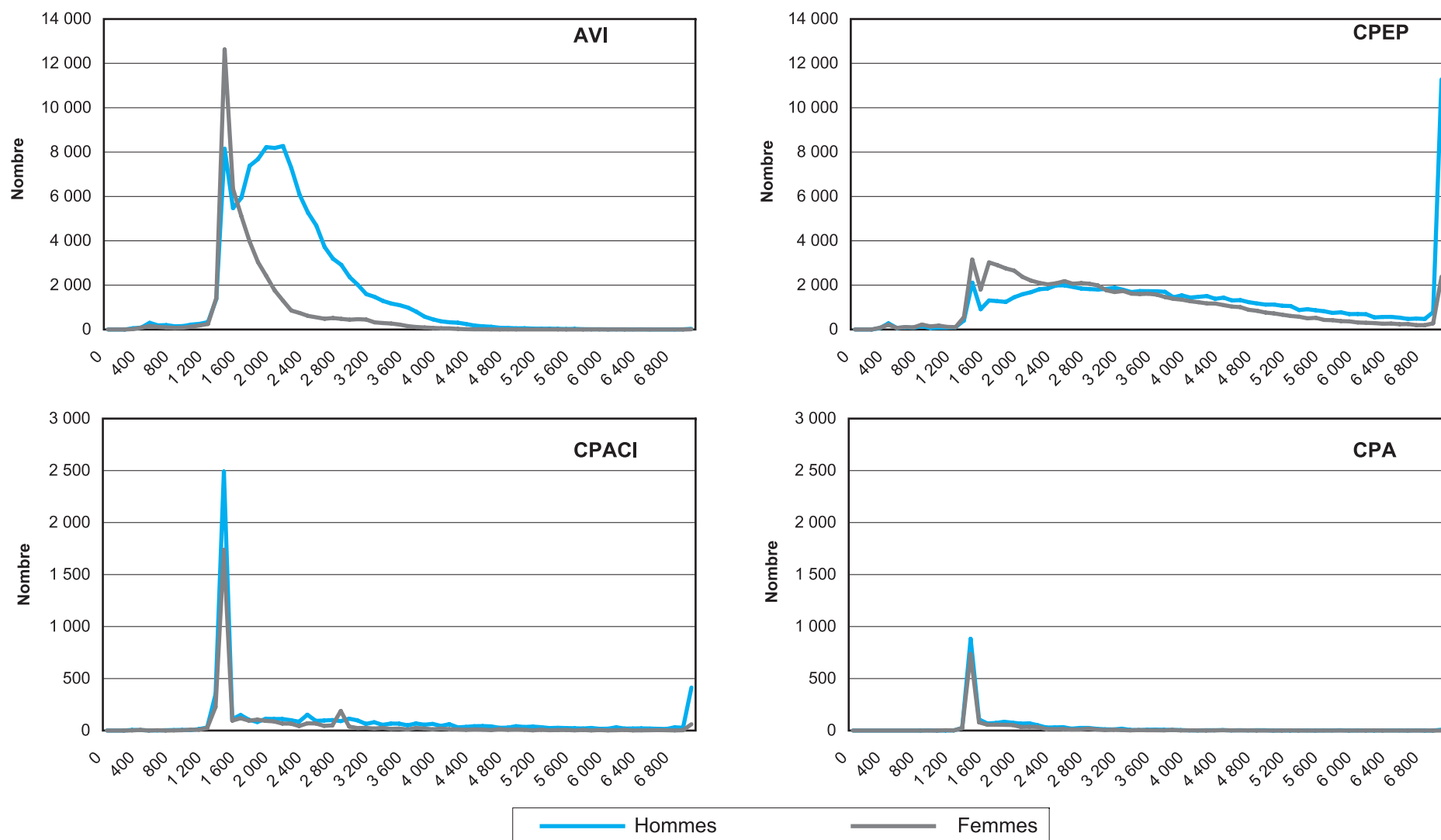

Tableau 1.6. - Coefficient d'ajustement (suite)

| Année | Salaire nominal annuel moyen <sup>1)</sup> | Facteur de réduction à l'indice 100 | Salaire annuel moyen à l'indice 100  | Taux de variation annuel en % | Coefficient d'ajustement |
|-------|--|-------------------------------------|--------------------------------------|-------------------------------|--------------------------|
| 1970  | 3 849,91                                   | 0,60606                             | 2 333,28                             | 5,80                          | 1,39                     |
| 1971  | 4 199,59                                   | 0,57971                             | 2 434,54                             | 4,34                          | 1,34                     |
| 1972  | 4 625,40                                   | 0,54795                             | 2 534,49                             | 4,11                          | 1,29                     |
| 1973  | 5 118,75                                   | 0,51282                             | 2 625,00                             | 3,57                          | 1,24                     |
| 1974  | 6 247,49                                   | 0,47059                             | 2 940,00                             | 12,00                         | 1,11                     |
| 1975  | 6 882,59                                   | 0,42553                             | 2 928,75                             | -0,38                         | 1,11                     |
| 1976  | 7 637,62                                   | 0,38835                             | 2 966,07                             | 1,27                          | 1,10                     |
| 1977  | 8 405,62                                   | 0,36036                             | 3 029,05                             | 2,12                          | 1,08                     |
| 1978  | 8 880,19                                   | 0,34783                             | 3 088,80                             | 1,97                          | 1,06                     |
| 1979  | 9 407,16                                   | 0,33333                             | 3 135,69                             | 1,52                          | 1,04                     |
| 1979  | 11 258,93                                  | 0,33333                             | 3 752,94                             | -                             | 1,04                     |
| 1980  | 12 095,20                                  | 0,31496                             | 3 809,50                             | 1,51                          | 1,03                     |
| 1981  | 13 062,70                                  | 0,29412                             | 3 842,00                             | 0,85                          | 1,02                     |
| 1982  | 13 954,97                                  | 0,27972                             | 3 903,48                             | 1,60                          | 1,00                     |
| 1983  | 14 746,47                                  | 0,26144                             | 3 855,32                             | -1,23                         | 1,01                     |
| 1984  | 15 835,54                                  | 0,24691                             | 3 909,95                             | 1,42                          | 1,00                     |
| 1984  | 15 809,48                                  | 0,24671                             | 3 900,36                             | -                             | 1,00                     |
| 1985  | 16 408,74                                  | 0,24021                             | 3 941,54                             | 1,06                          | 0,990                    |
| 1986  | 17 102,25                                  | 0,23561                             | 4 029,46                             | 2,23                          | 0,968                    |
| 1987  | 17 461,69                                  | 0,23328                             | 4 073,46                             | 1,09                          | 0,958                    |
| 1988  | 17 716,98                                  | 0,23280                             | 4 124,51                             | 1,25                          | 0,946                    |
| 1989  | 18 801,19                                  | 0,22571                             | 4 243,62                             | 2,89                          | 0,919                    |
| 1990  | 19 688,13                                  | 0,21841                             | 4 300,08                             | 1,33                          | 0,907                    |
| 1991  | 20 915,22                                  | 0,21047                             | 4 402,03                             | 2,37                          | 0,886                    |
| 1992  | 21 800,55                                  | 0,20407                             | 4 448,84                             | 1,06                          | 0,877                    |
| 1992  | 22 498,05                                  | 0,20407                             | 4 591,18                             | -                             | 0,877                    |
| Année | Salaire horaire moyen <sup>2)</sup>        | Indice annuel                       | Salaire horaire moyen à l'indice 100 | Taux de variation annuel en % | Coefficient d'ajustement |
| 1992  | 12,9128                                    | 490,02                              | 2,6352                               |                               |                          |
| 1993  | 13,5895                                    | 505,37                              | 2,6890                               | 2,1                           | 0,859                    |
| 1994  | 14,2316                                    | 521,18                              | 2,7306                               | 1,6                           | 0,845                    |
| 1995  | 14,7373                                    | 530,94                              | 2,7757                               | 1,6                           | 0,832                    |
| 1995  | 14,7596                                    | 530,94                              | 2,7799                               |                               |                          |
| 1996* | 14,9777                                    | 535,29                              | 2,7981                               | 0,7                           | 0,826                    |
| 1996  | 15,0000                                    | 535,29                              | 2,8022                               |                               |                          |
| 1997* | 15,4363                                    | 547,56                              | 2,8191                               | 0,6                           | 0,821                    |
| 1997  | 15,4586                                    | 547,56                              | 2,8232                               |                               |                          |
| 1998* | 15,6867                                    | 548,67                              | 2,8590                               | 1,2                           | 0,811                    |
| 1998  | 15,7065                                    | 548,67                              | 2,8627                               |                               |                          |
| 1999* | 16,1627                                    | 554,38                              | 2,9154                               | 1,8                           | 0,797                    |
| 1999  | 16,1850                                    | 554,38                              | 2,9195                               |                               |                          |
| 2000  | 16,9237                                    | 569,41                              | 2,9721                               | 1,8                           | 0,783                    |
| 2001  | 17,7561                                    | 587,24                              | 3,0237                               | 1,7                           | 0,770                    |
| 2002  | 18,3637                                    | 599,46                              | 3,0634                               | 1,3                           | 0,760                    |
| 2003  | 18,8701                                    | 611,92                              | 3,0838                               | 0,7                           | 0,755                    |

<sup>1)</sup> 1952-1979: Salaire moyen des ouvriers âgés de 30 à 60 ans.

1979-1984: Salaire moyen des ouvriers et des employés privés âgés de 30 à 60 ans.

1984-1993: Salaire moyen des ouvriers et des employés privés âgés de 25 à 59 ans.

A partir de 1992 le plafond s'élève à 5 fois le salaire social minimum de référence.

<sup>2)</sup> Nouvelle méthode à partir de l'ajustement 1995.

Salaire horaire moyen de tous les salariés.

<sup>\*)</sup> Sans augmentation compensatoire du point indiciaire des fonctionnaires pour l'année en question.

Remarque: à partir de 1984 le facteur de réduction à l'indice 100 est calculé sur base de la moyenne annuelle pondérée des indices mensuels du coût de la vie.

Tableau 1.7. - **Nombre de bénéficiaires d'un congé parental**  
(situation au 31 décembre de l'exercice)

| Année | AVI         |               | CPEP        |               | CPACI       |               | CPA         |               | Total       |               |
|-------|-------------|---------------|-------------|---------------|-------------|---------------|-------------|---------------|-------------|---------------|
|       | plein temps | temps partiel | plein temps | temps partiel | plein temps | temps partiel | plein temps | temps partiel | plein temps | temps partiel |
| 1999  | 344         | 52            | 701         | 287           | 6           | 16            | 2           | 2             | 1 053       | 357           |
| 2000  | 361         | 77            | 889         | 549           | 8           | 44            | 2           | 13            | 1 260       | 683           |
| 2001  | 412         | 90            | 967         | 671           | 6           | 50            | 5           | 29            | 1 390       | 840           |
| 2002  | 484         | 110           | 1 046       | 722           | 13          | 52            | 1           | 52            | 1 544       | 936           |
| 2003  | 526         | 110           | 1 173       | 829           | 9           | 69            | 1           | 46            | 1 709       | 1 054         |
| 2004  | 545         | 111           | 1 126       | 872           | 18          | 74            | 0           | 45            | 1 689       | 1 102         |

## Section 1a - Affiliation et revenus cotisables - régimes spéciaux

Les données ont été regroupées en quatre régimes statutaires, à savoir:

- Etat: fonctionnaires et employés publics de l'administration de l'Etat;
- Parastataux: employés publics des établissements publics (organismes de sécurité sociale, chambres professionnelles, Institut monétaire luxembourgeois, Société nationale de crédit et d'investissement, Banque et Caisse d'Epargne de l'Etat, Institut belgo-luxembourgeois du change);
- Communes: fonctionnaires et employés communaux;
- CFL: agents de la société nationale des chemins de fer luxembourgeois.

Tableau 1.8. - Evolution du nombre moyen des assurés par régime et par sexe

| Année  | Etat et parastataux |        |        | Communes |        |       | CFL    |        |       | Total général |
|--------|---------------------|--------|--------|----------|--------|-------|--------|--------|-------|---------------|
|        | Hommes              | Femmes | Total  | Hommes   | Femmes | Total | Hommes | Femmes | Total |               |
| 1985   | 8 691               | 2 700  | 11 391 | 2 196    | 591    | 2 787 | 3 628  | 59     | 3 687 | 17 865        |
| 1986   | 8 740               | 2 805  | 11 545 | 2 239    | 593    | 2 832 | 3 622  | 66     | 3 688 | 18 065        |
| 1987   | 8 802               | 2 845  | 11 647 | 2 296    | 590    | 2 886 | 3 558  | 73     | 3 631 | 18 164        |
| 1988   | 8 738               | 2 923  | 11 661 | 2 328    | 598    | 2 926 | 3 516  | 84     | 3 600 | 18 187        |
| 1989   | 8 838               | 3 065  | 11 903 | 2 398    | 617    | 3 015 | 3 436  | 93     | 3 529 | 18 447        |
| 1990   | 8 922               | 3 214  | 12 136 | 2 464    | 637    | 3 101 | 3 393  | 91     | 3 484 | 18 721        |
| 1991   | 8 993               | 3 309  | 12 302 | 2 552    | 655    | 3 207 | 3 392  | 95     | 3 487 | 18 996        |
| 1992   | 9 195               | 3 485  | 12 680 | 2 683    | 693    | 3 376 | 3 376  | 108    | 3 484 | 19 540        |
| 1993   | 9 280               | 3 662  | 12 942 | 2 746    | 727    | 3 473 | 3 292  | 107    | 3 399 | 19 814        |
| 1994   | 9 285               | 3 819  | 13 104 | 2 727    | 716    | 3 443 | 3 221  | 115    | 3 336 | 19 883        |
| 1995   | 9 319               | 3 953  | 13 272 | 2 740    | 694    | 3 434 | 3 077  | 128    | 3 205 | 19 911        |
| 1996   | 9 390               | 4 106  | 13 496 | 2 728    | 701    | 3 429 | 3 085  | 120    | 3 205 | 20 130        |
| 1997   | 9 435               | 4 255  | 13 690 | 2 747    | 714    | 3 461 | 2 978  | 138    | 3 116 | 20 267        |
| 1998   | 9 487               | 4 654  | 14 141 | 2 762    | 564    | 3 326 | 2 910  | 147    | 3 057 | 20 524        |
| 1999*) | 9 654               | 4 949  | 14 603 | 2 795    | 581    | 3 376 | 2 875  | 157    | 3 032 | 21 011        |
| 2000*) | 10 217              | 5 261  | 15 478 | 2 431    | 611    | 3 042 | 2 910  | 177    | 3 087 | 21 607        |
| 2001*) | 10 403              | 5 520  | 15 923 | 2 510    | 679    | 3 189 | 2 968  | 197    | 3 165 | 22 277        |
| 2002*) | 10 556              | 5 791  | 16 347 | 2 565    | 763    | 3 328 | 2 988  | 211    | 3 199 | 22 874        |
| 2003*) | 10 682              | 6 134  | 16 816 | 2 625    | 818    | 3 443 | 2 972  | 212    | 3 184 | 23 443        |
| 2004*) | 10 772              | 6 415  | 17 187 | 2 655    | 863    | 3 518 | 2 882  | 209    | 3 092 | 23 796        |

\*) A partir de 1999 sans congé parental.

Assurance  
pension

Tableau 1.9. - Analyse du nombre moyen des assurés du secteur public

| Année  | Hommes | En % du total | Femmes | En % du total | Total  | Variation en % |
|--------|--------|---------------|--------|---------------|--------|----------------|
| 1985   | 14 515 | 81,2          | 3 350  | 18,8          | 17 865 |                |
| 1986   | 14 601 | 80,8          | 3 464  | 19,2          | 18 065 | 1,1            |
| 1987   | 14 656 | 80,7          | 3 508  | 19,3          | 18 164 | 0,5            |
| 1988   | 14 582 | 80,2          | 3 605  | 19,8          | 18 187 | 0,1            |
| 1989   | 14 672 | 79,5          | 3 775  | 20,5          | 18 447 | 1,4            |
| 1990   | 14 779 | 78,9          | 3 942  | 21,1          | 18 721 | 1,5            |
| 1991   | 14 937 | 78,6          | 4 059  | 21,4          | 18 996 | 1,5            |
| 1992   | 15 254 | 78,1          | 4 286  | 21,9          | 19 540 | 2,9            |
| 1993   | 15 318 | 77,3          | 4 496  | 22,7          | 19 814 | 1,4            |
| 1994   | 15 233 | 76,6          | 4 650  | 23,4          | 19 883 | 0,3            |
| 1995   | 15 136 | 76,0          | 4 775  | 24,0          | 19 911 | 0,1            |
| 1996   | 15 203 | 75,4          | 4 927  | 24,6          | 20 130 | 1,1            |
| 1997   | 15 160 | 74,8          | 5 107  | 25,2          | 20 267 | 0,7            |
| 1998   | 15 159 | 73,9          | 5 365  | 26,1          | 20 524 | 1,3            |
| 1999*) | 15 324 | 72,9          | 5 687  | 27,1          | 21 011 | 2,4            |
| 2000*) | 15 558 | 72,0          | 6 049  | 28,0          | 21 607 | 2,8            |
| 2001*) | 15 881 | 71,3          | 6 396  | 28,7          | 22 277 | 3,1            |
| 2002*) | 16 109 | 70,4          | 6 766  | 29,6          | 22 875 | 2,7            |
| 2003*) | 16 279 | 69,4          | 7 164  | 30,6          | 23 443 | 5,2            |
| 2004*) | 16 309 | 68,5          | 7 487  | 31,5          | 23 796 | 4,0            |

\*) A partir de 1999 sans congé parental.

## Statistiques

Tableau 1.10. - **Nombre des assurés des régimes spéciaux bénéficiant d'un congé parental**  
(situation au 31 décembre de l'exercice)

| Année | Etat et parastataux |               | Communes    |               | CFL         |               | Total       |               |
|-------|---------------------|---------------|-------------|---------------|-------------|---------------|-------------|---------------|
|       | plein temps         | temps partiel | plein temps | temps partiel | plein temps | temps partiel | plein temps | temps partiel |
| 1999  | 27                  | 18            | 5           | 3             | 1           | -             | 33          | 21            |
| 2000  | 33                  | 42            | 5           | 9             | 4           | 2             | 42          | 53            |
| 2001  | 41                  | 54            | 8           | 9             | 2           | -             | 51          | 63            |
| 2002  | 56                  | 80            | 4           | 12            | 3           | 3             | 63          | 95            |
| 2003  | 72                  | 116           | 6           | 18            | 4           | 8             | 82          | 142           |
| 2004  | 96                  | 120           | 5           | 14            | 10          | 3             | 111         | 137           |

Tableau 1.11. - **Evolution chronologique du nombre annuel des assurés** (âgés de 15 à 65 ans)

| Année  | Etat   | Parastataux | Communes | CFL   | Total  |
|--------|--------|-------------|----------|-------|--------|
|        | Hommes |             |          |       |        |
| 1989   | 8 539  | 538         | 2 503    | 3 590 | 15 141 |
| 1990   | 8 651  | 548         | 2 598    | 3 574 | 15 340 |
| 1991   | 8 731  | 552         | 2 695    | 3 560 | 15 508 |
| 1992   | 8 811  | 548         | 2 771    | 3 476 | 15 583 |
| 1993   | 7 362  | 2 103       | 2 813    | 3 387 | 15 634 |
| 1994   | 7 409  | 2 518       | 2 365    | 3 314 | 15 584 |
| 1995   | 7 468  | 2 536       | 2 412    | 3 250 | 15 635 |
| 1996   | 7 492  | 2 544       | 2 414    | 3 178 | 15 609 |
| 1997   | 7 534  | 2 567       | 2 401    | 3 081 | 15 567 |
| 1998   | 7 611  | 2 596       | 2 420    | 3 006 | 15 605 |
| 1999   | 7 722  | 2 550       | 2 450    | 2 972 | 15 663 |
| 2000*) | 8 371  | 2 214       | 2 515    | 3 038 | 16 112 |
| 2001   | 8 556  | 2 191       | 2 589    | 3 074 | 16 380 |
| 2002   | 8 751  | 2 171       | 2 646    | 3 142 | 16 690 |
| 2003   | 8 888  | 2 115       | 2 694    | 3 089 | 16 765 |
| 2004   | 8 996  | 2 074       | 2 725    | 2 979 | 16 755 |
| Année  | Femmes |             |          |       |        |
|        | Etat   | Parastataux | Communes | CFL   | Total  |
| 1989   | 2 963  | 244         | 636      | 64    | 3 883  |
| 1990   | 3 100  | 266         | 658      | 74    | 4 088  |
| 1991   | 3 174  | 282         | 672      | 82    | 4 202  |
| 1992   | 3 349  | 292         | 711      | 83    | 4 430  |
| 1993   | 3 369  | 452         | 732      | 82    | 4 624  |
| 1994   | 3 539  | 486         | 713      | 97    | 4 812  |
| 1995   | 3 689  | 525         | 707      | 117   | 5 031  |
| 1996   | 3 821  | 532         | 718      | 139   | 5 207  |
| 1997   | 4 001  | 551         | 736      | 156   | 5 439  |
| 1998   | 4 373  | 583         | 591      | 156   | 5 675  |
| 1999   | 4 684  | 550         | 608      | 177   | 6 008  |
| 2000*) | 5 015  | 586         | 679      | 208   | 6 473  |
| 2001   | 5 257  | 601         | 744      | 214   | 6 797  |
| 2002   | 5 545  | 638         | 817      | 225   | 7 213  |
| 2003   | 5 876  | 649         | 879      | 219   | 7 620  |
| 2004   | 6 140  | 656         | 916      | 221   | 7 925  |
| Année  | Total  |             |          |       |        |
|        | Etat   | Parastataux | Communes | CFL   | Total  |
| 1989   | 11 502 | 782         | 3 139    | 3 654 | 19 024 |
| 1990   | 11 751 | 814         | 3 256    | 3 648 | 19 428 |
| 1991   | 11 905 | 834         | 3 367    | 3 642 | 19 710 |
| 1992   | 12 160 | 840         | 3 482    | 3 559 | 20 013 |
| 1993   | 10 731 | 2 555       | 3 545    | 3 469 | 20 258 |
| 1994   | 10 948 | 3 004       | 3 078    | 3 411 | 20 396 |
| 1995   | 11 157 | 3 061       | 3 119    | 3 367 | 20 666 |
| 1996   | 11 313 | 3 076       | 3 132    | 3 317 | 20 816 |
| 1997   | 11 535 | 3 118       | 3 137    | 3 237 | 21 006 |
| 1998   | 11 984 | 3 179       | 3 011    | 3 162 | 21 280 |
| 1999   | 12 406 | 3 100       | 3 058    | 3 149 | 21 671 |
| 2000*) | 13 386 | 2 800       | 3 194    | 3 246 | 22 585 |
| 2001   | 13 813 | 2 792       | 3 333    | 3 288 | 23 177 |
| 2002   | 14 296 | 2 809       | 3 463    | 3 367 | 23 903 |
| 2003   | 14 764 | 2 764       | 3 573    | 3 308 | 24 385 |
| 2004   | 15 136 | 2 730       | 3 641    | 3 200 | 24 680 |

\*) A partir de 2000, nouvelle série sans affiliation baby-years.

Tableau 1.12. - Age moyen des entrées dans l'assurance, mouvement des assurés

| Année            | Age moyen des entrées |        | Entrées           |        | Sorties |        |
|------------------|-----------------------|--------|-------------------|--------|---------|--------|
|                  | Hommes                | Femmes | Hommes            | Femmes | Hommes  | Femmes |
| Etat             |                       |        |                   |        |         |        |
| 1990             | 25,88                 | 27,28  | 349               | 240    | 226     | 125    |
| 1995             | 28,83                 | 28,12  | 261               | 254    | 217     | 109    |
| 1996             | 29,27                 | 28,67  | 244               | 247    | 203     | 119    |
| 1997             | 28,98                 | 28,96  | 249               | 286    | 194     | 123    |
| 1998             | 30,90                 | 37,53  | 270               | 489    | 312     | 144    |
| 1999             | 31,45                 | 30,87  | 415               | 436    |         |        |
| 1999*)           |                       |        |                   |        | 217     | 124    |
| 2000*)           | 32,61                 | 29,10  | 800 <sup>1)</sup> | 428    | 225     | 132    |
| 2001             | 28,45                 | 28,29  | 420               | 374    | 258     | 165    |
| 2002             | 28,74                 | 29,65  | 449               | 442    | 292     | 155    |
| 2003             | 29,31                 | 29,29  | 420               | 468    | 260     | 151    |
| 2004             | 30,00                 | 30,75  | 371               | 416    |         |        |
| Parastataux      |                       |        |                   |        |         |        |
| 1990             | 26,08                 | 23,35  | 35                | 39     | 30      | 15     |
| 1995             | 26,06                 | 26,96  | 92                | 54     | 79      | 33     |
| 1996             | 25,21                 | 33,00  | 87                | 32     | 85      | 25     |
| 1997             | 25,80                 | 30,93  | 108               | 49     | 80      | 26     |
| 1998             | 27,06                 | 31,39  | 109               | 56     | 156     | 77     |
| 1999             | 26,03                 | 29,88  | 109               | 43     |         |        |
| 1999*)           |                       |        |                   |        | 481     | 44     |
| 2000*)           | 30,45                 | 30,92  | 145               | 76     | 90      | 32     |
| 2001             | 29,23                 | 30,72  | 67                | 47     | 82      | 28     |
| 2002             | 29,32                 | 30,74  | 61                | 63     | 93      | 37     |
| 2003             | 28,86                 | 33,84  | 38                | 45     | 66      | 21     |
| 2004             | 31,16                 | 35,60  | 25                | 28     |         |        |
| Communes         |                       |        |                   |        |         |        |
| 1990             | 28,20                 | 29,86  | 153               | 45     | 88      | 22     |
| 1995             | 29,59                 | 35,18  | 106               | 37     | 56      | 24     |
| 1996             | 31,14                 | 36,31  | 57                | 35     | 73      | 27     |
| 1997             | 31,79                 | 34,51  | 58                | 45     | 71      | 193    |
| 1998             | 28,95                 | 34,48  | 90                | 47     | 72      | 44     |
| 1999             | 31,16                 | 32,18  | 102               | 61     |         |        |
| 1999*)           |                       |        |                   |        | 69      | 27     |
| 2000*)           | 31,26                 | 31,12  | 124               | 90     | 77      | 32     |
| 2001             | 30,60                 | 31,02  | 151               | 97     | 81      | 25     |
| 2002             | 30,11                 | 32,07  | 134               | 98     | 66      | 26     |
| 2003             | 30,36                 | 31,86  | 111               | 82     | 72      | 38     |
| 2004             | 32,00                 | 29,30  | 103               | 75     |         |        |
| CFL              |                       |        |                   |        |         |        |
| 1990             | 22,01                 | 26,75  | 155               | 12     | 151     | 8      |
| 1995             | 24,05                 | 26,37  | 57                | 24     | 123     | 6      |
| 1996             | 24,07                 | 27,82  | 52                | 28     | 136     | 3      |
| 1997             | 24,23                 | 25,84  | 39                | 19     | 141     | 7      |
| 1998             | 23,74                 | 28,85  | 66                | 7      | 116     | 5      |
| 1999             | 23,90                 | 25,69  | 82                | 26     |         |        |
| 1999*)           |                       |        |                   |        | 103     | 11     |
| 2000*)           | 23,92                 | 26,23  | 169               | 42     | 100     | 13     |
| 2001             | 25,61                 | 24,05  | 136               | 19     | 91      | 11     |
| 2002             | 25,66                 | 26,45  | 159               | 22     | 141     | 14     |
| 2003             | 25,05                 | 31,00  | 89                | 10     | 156     | 9      |
| 2004             | 23,17                 | 30,45  | 46                | 11     |         |        |
| Tous les régimes |                       |        |                   |        |         |        |
| 1990             | 25,24                 | 27,16  | 656               | 324    | 457     | 159    |
| 1995             | 27,27                 | 28,55  | 476               | 361    | 437     | 161    |
| 1996             | 27,76                 | 29,78  | 414               | 335    | 475     | 169    |
| 1997             | 27,95                 | 29,59  | 435               | 392    | 470     | 182    |
| 1998             | 28,71                 | 30,74  | 507               | 410    | 555     | 191    |
| 1999             | 28,97                 | 30,41  | 604               | 504    |         |        |
| 1999*)           |                       |        |                   |        | 433     | 172    |
| 2000*)           | 28,13                 | 29,14  | 806               | 598    | 461     | 194    |
| 2001             | 28,18                 | 28,75  | 739               | 518    | 472     | 206    |
| 2002             | 28,27                 | 29,99  | 773               | 609    | 546     | 201    |
| 2003             | 28,45                 | 29,78  | 612               | 584    | 528     | 216    |
| 2004             | 29,73                 | 30,72  | 521               | 522    |         |        |

\*) A partir de 2000, nouvelle série sans affiliation baby-years.

1) Création d'un corps de police grand-ducal.

Graphique 1.4. - Répartition des assurés par âge et par sexe en 2004  
(données provisoires)



Tableau 1.13. - Evolution des revenus cotisables  
(en EUR)

| Année           | Masse des<br>revenus<br>cotisables<br>en millions | Etat                                      |  | Masse des<br>revenus<br>cotisables<br>en millions | Parastataux                               |  | Masse des<br>revenus<br>cotisables<br>en millions | Communes                                  |  | Masse des<br>revenus<br>cotisables<br>en millions | CFL                                       |  | Masse des<br>revenus<br>cotisables en<br>millions | TOTAL    |           |  |
|-----------------|---|---|--|---|---|--|---|---|--|---|---|--|---|----------|-----------|--|
|                 |   | Montant<br>moyen<br>cotisable<br>par mois | Montant<br>moyen annuel<br>cotisable<br>par cotisant |   | Montant<br>moyen<br>cotisable<br>par mois | Montant<br>moyen annuel<br>cotisable<br>par cotisant |   | Montant<br>moyen<br>cotisable<br>par mois | Montant<br>moyen annuel<br>cotisable<br>par cotisant |   | Montant<br>moyen<br>cotisable<br>par mois | Montant<br>moyen annuel<br>cotisable<br>par cotisant |   |          |           |  |
| Hommes          |   |   |  |   |   |  |   |   |  |   |   |  |   |          |           |  |
| 1988            | 229,97  | 2 349,11                                  | 27 472,40  | 14,82   | 2 377,57                                  | 27 401,75  | 62,47   | 2 223,95                                  | 25 576,22  | 85,18   | 2 018,20                                  | 23 295,10  | 392,42  | 2 249,73 | 26 175,28 |  |
| 1989            | 251,91  | 2 534,44                                  | 29 501,19  | 15,79   | 2 560,22                                  | 29 365,42  | 68,96   | 2 384,02                                  | 27 549,47  | 88,80   | 2 147,68                                  | 24 736,68  | 425,46  | 2 419,49 | 28 100,54 |  |
| 1990            | 266,34  | 2 653,15                                  | 30 787,24  | 16,51   | 2 653,70                                  | 30 138,75  | 74,39   | 2 493,07                                  | 28 636,93  | 92,69   | 2 261,56                                  | 25 932,19  | 449,93  | 2 536,05 | 29 330,96 |  |
| 1995            | 346,21  | 3 989,13                                  | 46 359,29  | 80,79   | 2 749,86                                  | 31 857,64  | 94,74   | 3 385,88                                  | 39 278,21  | 113,58  | 3 003,40                                  | 34 948,40  | 635,33  | 3 491,16 | 40 634,68 |  |
| 1996            | 366,56  | 4 202,94                                  | 48 926,47  | 86,81   | 2 941,08                                  | 34 122,54  | 104,41  | 3 703,36                                  | 43 249,02  | 124,10  | 3 354,17                                  | 39 044,49  | 681,86  | 3 748,47 | 43 683,23 |  |
| 1997            | 388,93  | 4 429,63                                  | 51 623,23  | 91,33   | 3 082,37                                  | 35 577,33  | 108,92  | 3 896,74                                  | 45 363,05  | 126,16  | 3 532,53                                  | 40 949,33  | 715,34  | 3 949,92 | 45 952,22 |  |
| 1998            | 396,21  | 4 500,00                                  | 52 057,07  | 93,83   | 3 153,28                                  | 36 144,46  | 110,62  | 3 942,94                                  | 45 711,29  | 127,37  | 3 646,41                                  | 42 371,47  | 728,03  | 4 026,74 | 46 653,46 |  |
| 1999            | 413,70  | 4 609,05                                  | 53 574,77  | 111,58  | 3 771,58                                  | 43 756,01  | 114,68  | 4 041,78                                  | 46 808,79  | 128,93  | 3 738,81                                  | 43 380,47  | 768,89  | 4 220,13 | 49 089,61 |  |
| 2000*)          | 441,75  | 4 563,70                                  | 52 771,15  | 95,68   | 3 837,54                                  | 43 217,37  | 116,78  | 4 037,34                                  | 46 434,33  | 128,02  | 3 668,95                                  | 42 139,70  | 782,23  | 4 215,90 | 48 549,74 |  |
| 2001            | 471,02  | 4 776,72                                  | 55 051,45  | 102,26  | 4 028,45                                  | 46 673,00  | 126,07  | 4 230,42                                  | 48 693,67  | 135,65  | 3 812,19                                  | 44 129,63  | 835,00  | 4 409,19 | 50 977,00 |  |
| 2002            | 493,28  | 4 902,62                                  | 56 368,75  | 105,74  | 4 199,43                                  | 48 707,91  | 133,04  | 4 353,72                                  | 50 278,40  | 141,77  | 3 956,73                                  | 45 120,05  | 873,83  | 4 546,80 | 52 356,60 |  |
| 2003            | 522,33  | 5 093,10                                  | 58 768,56  | 108,88  | 4 409,41                                  | 51 477,62  | 141,67  | 4 534,23                                  | 52 587,12  | 145,96  | 4 099,75                                  | 47 250,37  | 918,84  | 4 734,03 | 54 806,81 |  |
| 2004            | 546,02  | 5 251,51                                  | 60 696,29  | 111,40  | 4 614,41                                  | 53 714,76  | 148,91  | 4 717,13                                  | 54 646,93  | 147,40  | 4 269,86                                  | 49 479,46  | 953,74  | 4 911,07 | 56 922,74 |  |
| Femmes          |   |   |  |   |   |  |   |   |  |   |   |  |   |          |           |  |
| 1988            | 72,66   | 2 393,71                                  | 26 076,09  | 4,83  | 1 840,93                                  | 20 243,18  | 15,44   | 2 328,69                                  | 25 058,99  | 1,04  | 1 772,71                                  | 18 353,64  | 93,98   | 2 337,83 | 25 445,06 |  |
| 1989            | 82,30   | 2 595,67                                  | 27 779,35  | 5,26  | 1 985,43                                  | 21 508,41  | 17,13   | 2 518,87                                  | 26 935,94  | 1,29  | 1 883,92                                  | 20 111,03  | 105,97  | 2 532,83 | 27 292,46 |  |
| 1990            | 90,03   | 2 716,54                                  | 29 040,28  | 5,90  | 2 121,35                                  | 22 163,37  | 18,52   | 2 624,15                                  | 28 144,89  | 1,41  | 1 977,92                                  | 19 049,75  | 115,84  | 2 651,54 | 28 338,87 |  |
| 1995            | 152,83  | 3 941,85                                  | 41 426,30  | 14,28   | 2 663,91                                  | 27 216,03  | 26,87   | 3 583,57                                  | 38 021,91  | 2,93  | 2 660,15                                  | 25 056,16  | 196,93  | 3 733,97 | 39 141,94 |  |
| 1996            | 168,67  | 4 202,94                                  | 44 143,61  | 16,24   | 2 900,26                                  | 30 521,27  | 28,98   | 3 857,52                                  | 40 373,01  | 3,87  | 2 893,29                                  | 27 892,09  | 217,77  | 3 989,67 | 41 823,48 |  |
| 1997            | 183,81  | 4 424,26                                  | 45 941,21  | 17,51   | 3 094,19                                  | 31 786,49  | 30,74   | 4 072,94                                  | 41 771,03  | 4,62  | 3 002,87                                  | 29 645,17  | 236,69  | 4 204,55 | 43 517,78 |  |
| 1998            | 206,47  | 4 518,80                                  | 47 214,94  | 18,69   | 3 227,41                                  | 32 066,37  | 22,69   | 3 841,41                                  | 38 400,67  | 5,03  | 3 064,64                                  | 32 264,43  | 252,89  | 4 284,05 | 44 562,75 |  |
| 1999            | 225,02  | 4 632,69                                  | 48 039,56  | 19,34   | 3 395,55                                  | 35 159,56  | 23,62   | 4 051,45                                  | 38 844,57  | 5,42  | 3 112,99                                  | 30 605,46  | 273,39  | 4 421,03 | 45 504,28 |  |
| 2000*)          | 237,99  | 4 596,21                                  | 47 454,64  | 19,67   | 3 431,23                                  | 33 558,79  | 25,36   | 3 903,20                                  | 37 348,12  | 6,15  | 3 078,66                                  | 29 550,42  | 289,16  | 4 381,02 | 44 671,15 |  |
| 2001            | 260,77  | 4 795,35                                  | 49 603,78  | 22,31   | 3 642,94                                  | 37 124,07  | 28,95   | 4 014,37                                  | 38 912,16  | 6,85  | 3 174,44                                  | 32 008,12  | 318,88  | 4 563,70 | 46 914,67 |  |
| 2002            | 281,43  | 4 933,83                                  | 50 753,81  | 24,93   | 3 823,45                                  | 39 068,04  | 33,32   | 4 108,85                                  | 40 784,53  | 7,86  | 3 360,37                                  | 34 925,94  | 347,53  | 4 695,89 | 48 181,69 |  |
| 2003            | 310,67  | 5 122,79                                  | 52 871,38  | 26,49   | 4 016,97                                  | 40 819,52  | 36,77   | 4 260,11                                  | 41 836,85  | 8,28  | 3 560,60                                  | 37 792,58  | 382,22  | 4 887,89 | 50 159,48 |  |
| 2004            | 336,09  | 5 301,35                                  | 54 737,33  | 28,34   | 4 258,59                                  | 43 206,65  | 39,89   | 4 368,67                                  | 43 545,46  | 8,57  | 3 850,11                                  | 39 682,76  | 413,09  | 5 071,00 | 52 124,71 |  |
| Hommes + Femmes |   |   |  |   |   |  |   |   |  |   |   |  |   |          |           |  |
| 1988            | 302,63  | 2 359,33                                  | 27 123,72  | 19,66   | 2 218,57                                  | 25 208,29  | 77,89   | 2 243,83                                  | 25 472,03  | 86,22   | 2 014,98                                  | 23 219,24  | 486,39  | 2 266,39 | 26 030,95 |  |
| 1989            | 334,21  | 2 549,49                                  | 29 057,63  | 21,05   | 2 387,78                                  | 26 913,87  | 86,09   | 2 409,82                                  | 27 425,15  | 90,08   | 2 143,36                                  | 24 655,66  | 531,46  | 2 441,50 | 27 935,59 |  |
| 1990            | 356,37  | 2 668,75                                  | 30 326,38  | 22,41   | 2 489,32                                  | 27 532,54  | 92,91   | 2 518,33                                  | 28 537,50  | 94,10   | 2 256,72                                  | 25 792,60  | 565,79  | 2 558,61 | 29 122,21 |  |
| 1995            | 499,03  | 3 974,63                                  | 44 728,22  | 95,07   | 2 736,97                                  | 31 061,53  | 121,62  | 3 427,77                                  | 38 993,43  | 116,51  | 2 993,19                                  | 34 604,65  | 832,25  | 3 545,97 | 40 271,29 |  |
| 1996            | 535,23  | 4 202,94                                  | 47 311,05  | 103,05  | 2 934,09                                  | 33 499,71  | 133,39  | 3 735,58                                  | 42 589,72  | 127,96  | 3 338,06                                  | 38 577,14  | 899,63  | 3 803,80 | 43 218,03 |  |
| 1997            | 572,74  | 4 428,02                                  | 49 652,38  | 108,84  | 3 084,52                                  | 34 907,45  | 139,66  | 3 933,81                                  | 44 520,29  | 130,79  | 3 510,51                                  | 40 404,54  | 952,03  | 4 010,63 | 45 321,88 |  |
| 1998            | 602,68  | 4 506,45                                  | 50 290,16  | 112,53  | 3 165,63                                  | 35 396,57  | 133,32  | 3 925,75                                  | 44 276,36  | 132,40  | 3 620,63                                  | 41 872,84  | 980,92  | 4 090,13 | 46 095,90 |  |
| 1999            | 638,72  | 4 617,11                                  | 51 484,91  | 130,92  | 3 710,88                                  | 42 230,84  | 138,30  | 4 043,39                                  | 45 225,32  | 134,34  | 3 708,73                                  | 42 662,43  | 1 042,28  | 4 271,16 | 48 095,63 |  |
| 2000*)          | 679,73  | 4 574,97                                  | 50 779,35  | 115,35  | 4 012,63                                  | 41 195,65  | 142,14  | 4 012,63                                  | 44 502,73  | 134,17  | 3 637,09                                  | 41 332,99  | 1 071,39  | 4 259,24 | 47 438,11 |  |
| 2001            | 731,79  | 4 783,22                                  | 52 978,16  | 124,57  | 3 953,47                                  | 44 617,52  | 155,02  | 4 188,16                                  | 46 510,22  | 142,50  | 3 775,78                                  | 43 340,70  | 1 153,88  | 4 450,80 | 49 785,66 |  |
| 2002            | 774,71  | 4 913,89                                  | 54 190,88  | 130,67  | 4 122,07                                  | 46 518,43  | 166,36  | 4 302,36                                  | 48 038,58  | 149,63  | 3 920,32                                  | 44 438,82  | 1 221,37  | 4 588,19 | 51 096,77 |  |
| 2003            | 833,01  | 5 104,15                                  | 56 421,51  | 135,37  | 4 326,63                                  | 48 975,05  | 178,44  | 4 474,86                                  | 49 942,43  | 154,23  | 4 066,81                                  | 46 624,24  | 1 301,05  | 4 778,24 | 53 354,58 |  |
| 2004            | 882,11  | 5 270,36                                  | 58 279,01  | 139,75  | 4 537,48                                  | 51 189,74  | 188,80  | 4 638,90                                  | 51 854,03  | 156,17  | 4 243,85                                  | 48 802,88  | 1 366,83  | 4 958,31 | 55 382,04 |  |

\*) A partir de 2000, nouvelle série sans affiliation baby-years.

Remarque: la masse des revenus cotisables est calculée selon les critères applicables à l'assurance pension du régime général.

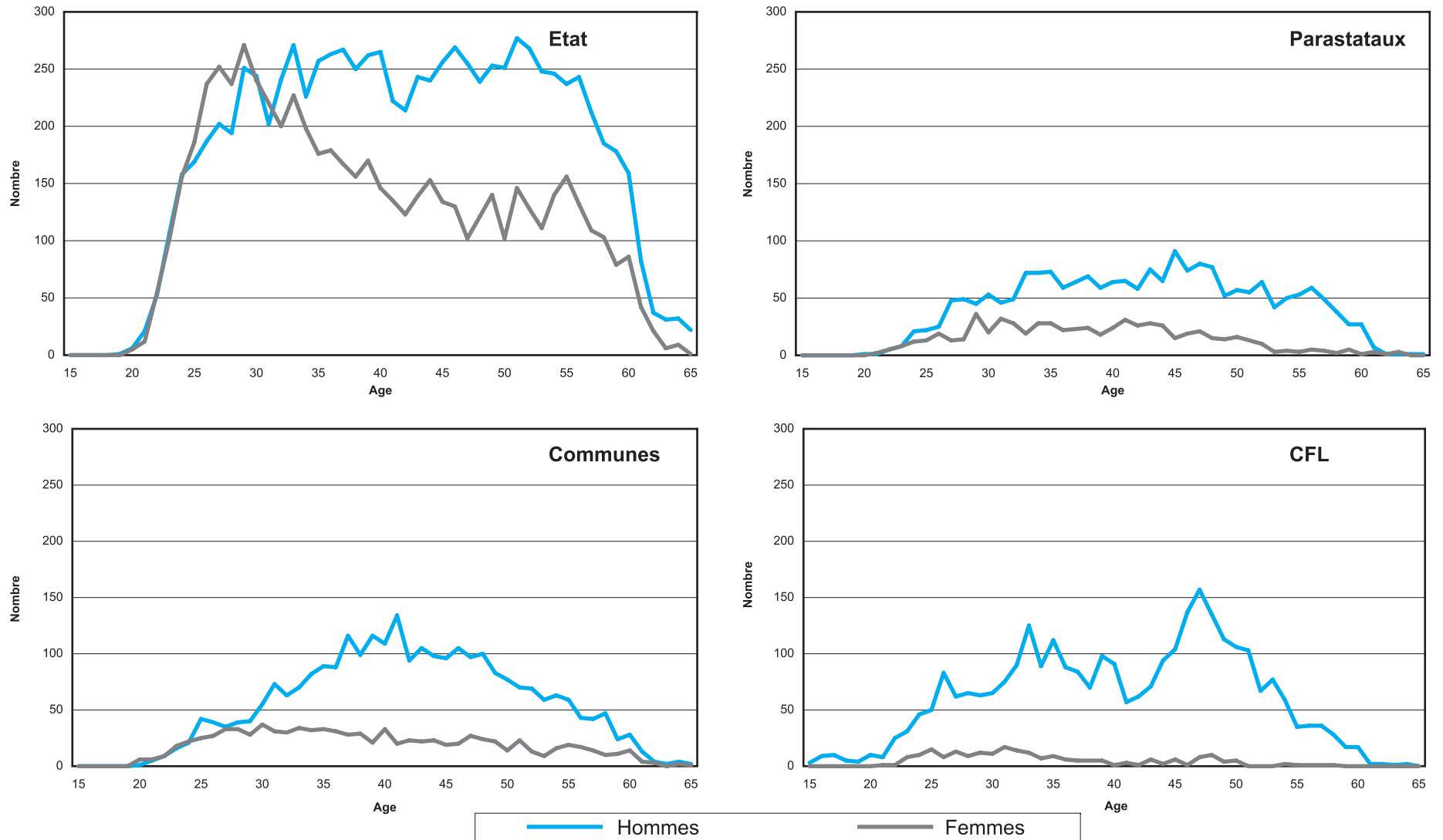
## Section 2 - Pensions - régime général

## Considérations méthodologiques et définitions

## A. Distinction entre pension et bénéficiaire de pension

Pour l'analyse statistique des données concernant les pensions, il y a lieu de distinguer entre bénéficiaires de pension et pensions. En effet, le nombre de pensions est systématiquement supérieur au nombre de bénéficiaires de pension dans la mesure où il existe des cas fréquents de cumuls par un même bénéficiaire de plusieurs pensions.

Alors que, dans le passé, les caisses de pension comptaient comme une unité de pension chaque pension pour laquelle elles participaient au financement dans le cadre de l'assurance migratoire, la mise en pratique systématique du concept de la "**dernière caisse**" (c'est-à-dire de ne prendre en compte la pension qu'auprès de la dernière caisse auprès de laquelle l'assuré a été affilié) à partir de décembre 1978 a permis d'**éliminer les doubles comptages de pensions de même nature**. Par cet effet sont également éliminées les parts de pension versées aux régimes non contributifs pour des bénéficiaires relevant de ces régimes. Cette méthode d'analyse a été confirmée par la réforme du financement de l'assurance pension contributive, qui a mis à charge de la dernière caisse l'intégralité de la pension relevant de l'assurance contributive.

Suivant cette méthode, le nombre de pensions est identique au nombre de bénéficiaires de pension pour les pensions de même nature, c'est-à-dire, d'une part, les pensions personnelles (pension d'invalidité, de vieillesse ou de vieillesse anticipée) et, d'autre part, les pensions de survie (pension de conjoint survivant, pension d'orphelin). Toutefois, tel n'est pas le cas lorsqu'un même bénéficiaire dispose d'une pension personnelle et d'une pension de survie. Une analyse satisfaisante du nombre de bénéficiaires de pension ne pourra être réalisée que lorsqu'il sera possible d'adjoindre aux pensions du régime général les pensions des régimes spéciaux. Pour cette raison, les statistiques qui suivent se réfèrent exclusivement aux pensions du régime général établies suivant le principe de la dernière caisse.

Ne sont pas comprises parmi le nombre de pensions les "allocations trimestrielles" versées aux assurés qui n'ont pas accompli les conditions de stage et de maintien des droits.

Les pensions aux autres survivants, c'est-à-dire aux membres de famille qui, à défaut d'un conjoint survivant, ont droit à une pension de survie, sont comprises parmi les pensions de conjoint survivant.

Les pensions d'invalidité comprennent les allocations mensuelles d'invalidité attribuées en cas de maladie de longue durée. Sauf indication contraire expresse, les pensions d'invalidité et de vieillesse anticipée sont transformées en pensions de vieillesse à partir de l'âge de 65 ans.

## B. Dénombrement des pensions

Il résulte de la procédure même d'instruction des pensions que l'**attribution définitive de la pension** ne peut avoir lieu qu'avec un certain retard par rapport au **début du droit à pension**. Ce retard peut s'étendre sur plus d'une année lorsque, dans le cadre de l'assurance migratoire internationale, les données concernant des périodes d'assurance accomplies dans d'autres pays sont nécessaires. Il en résulte que le nombre des **pensions en cours de paiement** est systématiquement inférieur au nombre des **pensions déterminé suivant le début du droit à pension**. A cet effet, on a établi deux séries différentes sur le nombre des pensions.

1. La première série concerne les pensions en cours de paiement et comprend toutes les pensions définitivement arrêtées. N'y sont pas comprises les avances sur pensions en cours d'instruction ni les pensions qui font l'objet d'un recalcul pour une raison quelconque. Bien que cette série fournisse une sous-estimation systématique du nombre des pensions, elle présente l'avantage d'être immédiatement disponible jusqu'à la date la plus récente et de ne comporter que des pensions dont le montant est définitivement arrêté. La source des données est constituée par le fichier mensuel de paiement des pensions. A partir du 31 décembre 1987, les avances sur pensions ont été intégrées dans cette série en raison de l'augmentation substantielle du nombre de ces avances. En effet, l'introduction d'une nouvelle formule de calcul des pensions et de la programmation informatique afférente a considérablement retardé la détermination du montant définitif de la pension.
2. La deuxième série concerne le nombre des pensions établi suivant la date exacte de début et de fin du droit à pension. Cette série présente l'avantage de se prêter à une analyse précise des mouvements de pension et notamment à l'établissement des données biométriques de base pour l'analyse actuarielle (taux de mortalité, taux d'invalidation etc.). Toutefois, elle présente le désavantage de n'être disponible qu'avec un retard systématique d'au moins deux années et que des mises à jour postérieures sont toujours possibles. Dans le cadre des travaux sur la réforme de l'assurance pension, les fichiers manuels de l'AVI et de la CPEP (pensions personnelles et pensions de conjoint survivant) ont été saisis sur support informatique rétroactivement jusqu'à l'année 1960. Pour les deux autres caisses, les données correspondantes ne sont disponibles qu'à partir du 1er janvier 1982.



### C. Le coefficient de charge

Le rapport entre le nombre des pensionnés et celui des assurés cotisants est dénommé coefficient de charge. Il constitue une caractéristique importante et facile à déterminer de la charge financière d'un régime de pension.

Conformément à la loi du 28 juin 2002 les affiliations "baby-year" ont été éliminées dans la population active ce qui a affecté rétroactivement les coefficients de charge respectifs.

Pour les raisons exposées ci-avant, la définition adoptée comme "coefficient de charge" est le nombre de pensions par 100 assurés cotisants. A cet effet, on a établi le nombre moyen des pensions comme moyenne arithmétique du nombre des pensions de deux mois de décembre consécutifs et on a utilisé le nombre moyen des assurés cotisants afin d'obtenir une densité complète d'assurance. Cette définition tient avant tout compte de l'**aspect démographique**.

Pour mettre davantage l'accent sur les charges financières, il faudrait affecter les différentes catégories de pensions d'une certaine pondération pour tenir compte des différences dans la formule de calcul des pensions (par exemple 1 pour les pensions de vieillesse et d'invalidité, 0,6 pour les pensions de conjoint survivant et 0,2 pour les pensions d'orphelin). Toutefois, en raison de la proportion très élevée des pensions à montant réduit relevant de l'assurance migratoire internationale, cette analyse n'a que peu de sens.

Afin de pouvoir suivre l'évolution à long terme du coefficient de charge, on a maintenu l'ancienne série de 1960 à 1980 qui comprend, parmi les pensions de la CPEP, de la CPACI et de la CPA, également les pensions relevant d'une autre compétence que celle de la dernière caisse. A partir de 1979, on dispose d'une nouvelle série où figurent seules les pensions relevant de la dernière caisse. A titre de comparaison, on fournit également une estimation du coefficient de charge des régimes de pension non contributifs.

### D. Les montants des pensions

Les données prises en considération pour l'analyse des montants moyens des pensions dépendent de la finalité qu'on veut attribuer à cette analyse.

Si l'on veut analyser le coût des pensions, il y a lieu de prendre en considération l'ensemble des pensions indépendamment d'éventuelles réductions qui peuvent affecter leur montant. A cet effet est considéré l'ensemble des pensions en cours au mois de décembre. Seules ont été éliminées les avances sur pensions non définitivement arrêtées, les parts de pensions remboursées aux régimes non contributifs ainsi que les allocations trimestrielles. Les pensions ont été considérées avec leur montant brut, c'est-à-dire avant déduction de la part assuré des cotisations de l'assurance maladie et des impôts. Les montants moyens, parfois excessivement faibles, résultent du fait que parmi ces pensions sont comprises les pensions partielles luxembourgeoises relevant de l'assurance migratoire internationale qui ne sont calculées que sur des carrières d'assurance tronquées, auxquelles s'ajoute en général une pension étrangère dont le montant n'est pas connu. Par ailleurs, sont également comprises les pensions réduites en vertu d'une disposition anticumul en cas de concours avec d'autres prestations et revenus.

Remarque: Les pensions d'invalidité en cours de bénéficiaires qui ont accompli l'âge de 65 ans sont reconduites en tant que pensions de vieillesse (art. 192.1. CAS).

Tableau 2.1a. - Nombre des pensions en cours de paiement au mois de décembre (y compris avances)

| Catégorie  | Année | AVI    |        | CPEP   |        | CPACI  |        | CPA    |        | Total  |        |
|--|-------|--------|--------|--------|--------|--------|--------|--------|--------|--------|--------|
|  |       | Hommes | Femmes | Hommes | Femmes | Hommes | Femmes | Hommes | Femmes | Hommes | Femmes |
| <b>Pensions d'invalidité</b>                             | 1980  | 6 902  | 1 716  | 935    | 591    | 471    | 349    | 446    | 345    | 8 754  | 3 001  |
|  | 1985  | 7 682  | 1 973  | 1 346  | 667    | 558    | 432    | 552    | 512    | 10 138 | 3 584  |
|  | 1990  | 9 529  | 2 490  | 1 357  | 888    | 611    | 484    | 513    | 608    | 12 010 | 4 470  |
|  | 1991  | 9 664  | 2 575  | 1 269  | 957    | 648    | 492    | 493    | 610    | 12 074 | 4 634  |
|  | 1992  | 9 999  | 2 789  | 1 304  | 1 059  | 642    | 525    | 466    | 663    | 12 411 | 5 036  |
|  | 1993  | 10 458 | 2 990  | 1 380  | 1 161  | 642    | 533    | 446    | 648    | 12 926 | 5 332  |
|  | 1994  | 10 986 | 3 198  | 1 426  | 1 284  | 651    | 528    | 440    | 642    | 13 503 | 5 652  |
|  | 1995  | 11 334 | 3 461  | 1 513  | 1 425  | 632    | 548    | 422    | 654    | 13 901 | 6 088  |
|  | 1996  | 11 759 | 3 683  | 1 629  | 1 565  | 670    | 571    | 413    | 651    | 14 471 | 6 470  |
|  | 1997  | 11 927 | 3 843  | 1 734  | 1 661  | 667    | 569    | 409    | 661    | 14 737 | 6 734  |
|  | 1998  | 11 531 | 3 890  | 1 823  | 1 739  | 645    | 540    | 392    | 627    | 14 391 | 6 796  |
|  | 1999  | 11 204 | 3 906  | 1 888  | 1 847  | 643    | 534    | 370    | 589    | 14 105 | 6 876  |
|  | 2000  | 10 736 | 3 868  | 1 918  | 1 860  | 595    | 527    | 341    | 542    | 13 590 | 6 797  |
|  | 2001  | 10 383 | 3 858  | 1 919  | 1 909  | 584    | 505    | 307    | 490    | 13 193 | 6 762  |
|  | 2002  | 10 132 | 3 893  | 1 900  | 1 984  | 560    | 492    | 263    | 448    | 12 855 | 6 817  |
|  | 2003  | 9 890  | 3 895  | 1 826  | 1 915  | 545    | 453    | 237    | 396    | 12 498 | 6 659  |
|  | 2004  | 9 429  | 3 853  | 1 754  | 1 911  | 502    | 408    | 205    | 340    | 11 890 | 6 512  |
| <b>Pensions de vieillesse et de vieillesse anticipée</b> | 1980  | 12 746 | 4 738  | 3 453  | 1 330  | 2 293  | 1 635  | 2 308  | 3 037  | 20 800 | 10 740 |
|  | 1985  | 13 225 | 4 732  | 3 419  | 1 537  | 2 123  | 1 744  | 2 021  | 2 740  | 20 788 | 10 753 |
|  | 1990  | 16 812 | 5 384  | 5 135  | 2 029  | 2 073  | 1 816  | 1 746  | 2 555  | 25 766 | 11 784 |
|  | 1991  | 17 841 | 5 585  | 5 658  | 2 134  | 2 098  | 1 844  | 1 772  | 2 569  | 27 369 | 12 132 |
|  | 1992  | 18 998 | 5 816  | 6 089  | 2 242  | 2 155  | 1 848  | 1 822  | 2 598  | 29 064 | 12 504 |
|  | 1993  | 20 218 | 6 065  | 6 703  | 2 318  | 2 194  | 1 853  | 1 857  | 2 627  | 30 972 | 12 863 |
|  | 1994  | 21 567 | 6 224  | 7 111  | 2 408  | 2 268  | 1 858  | 1 827  | 2 622  | 32 773 | 13 112 |
|  | 1995  | 22 635 | 6 479  | 7 475  | 2 501  | 2 318  | 1 852  | 1 825  | 2 598  | 34 253 | 13 430 |
|  | 1996  | 23 557 | 6 696  | 7 827  | 2 631  | 2 349  | 1 864  | 1 781  | 2 567  | 35 514 | 13 758 |
|  | 1997  | 24 418 | 6 854  | 8 147  | 2 737  | 2 403  | 1 868  | 1 764  | 2 495  | 36 732 | 13 954 |
|  | 1998  | 25 386 | 7 014  | 8 502  | 2 833  | 2 433  | 1 877  | 1 720  | 2 457  | 38 041 | 14 181 |
|  | 1999  | 26 236 | 7 230  | 8 874  | 2 975  | 2 493  | 1 863  | 1 691  | 2 429  | 39 294 | 14 497 |
|  | 2000  | 27 085 | 7 518  | 9 227  | 3 177  | 2 565  | 1 884  | 1 657  | 2 391  | 40 534 | 14 970 |
|  | 2001  | 27 980 | 7 860  | 9 714  | 3 477  | 2 626  | 1 914  | 1 638  | 2 388  | 41 958 | 15 639 |
|  | 2002  | 28 978 | 8 226  | 10 298 | 3 804  | 2 679  | 1 935  | 1 618  | 2 351  | 43 573 | 16 316 |
|  | 2003  | 30 023 | 8 610  | 10 961 | 4 154  | 2 715  | 1 978  | 1 570  | 2 333  | 45 269 | 17 075 |
|  | 2004  | 31 337 | 9 042  | 11 676 | 4 619  | 2 802  | 2 047  | 1 535  | 2 322  | 47 350 | 18 030 |
| <b>Total des pensions personnelles</b>                   | 1980  | 19 648 | 6 454  | 4 388  | 1 921  | 2 764  | 1 984  | 2 754  | 3 382  | 29 554 | 13 741 |
|  | 1985  | 20 907 | 6 705  | 4 765  | 2 204  | 2 681  | 2 176  | 2 573  | 3 252  | 30 926 | 14 337 |
|  | 1990  | 26 341 | 7 874  | 6 492  | 2 917  | 2 684  | 2 300  | 2 259  | 3 163  | 37 776 | 16 254 |
|  | 1991  | 27 505 | 8 160  | 6 927  | 3 091  | 2 746  | 2 336  | 2 265  | 3 179  | 39 443 | 16 766 |
|  | 1992  | 28 997 | 8 605  | 7 393  | 3 301  | 2 797  | 2 373  | 2 288  | 3 261  | 41 475 | 17 540 |
|  | 1993  | 30 676 | 9 055  | 8 083  | 3 479  | 2 836  | 2 386  | 2 303  | 3 275  | 43 898 | 18 195 |
|  | 1994  | 32 553 | 9 422  | 8 537  | 3 692  | 2 919  | 2 386  | 2 267  | 3 264  | 46 276 | 18 764 |
|  | 1995  | 33 969 | 9 940  | 8 988  | 3 926  | 2 950  | 2 400  | 2 247  | 3 252  | 48 154 | 19 518 |
|  | 1996  | 35 316 | 10 379 | 9 456  | 4 196  | 3 019  | 2 435  | 2 194  | 3 218  | 49 985 | 20 228 |
|  | 1997  | 36 345 | 10 697 | 9 881  | 4 398  | 3 070  | 2 437  | 2 173  | 3 156  | 51 469 | 20 688 |
|  | 1998  | 36 917 | 10 904 | 10 325 | 4 572  | 3 078  | 2 417  | 2 112  | 3 084  | 52 432 | 20 977 |
|  | 1999  | 37 440 | 11 136 | 10 762 | 4 822  | 3 136  | 2 397  | 2 061  | 3 018  | 53 399 | 21 373 |
|  | 2000  | 37 821 | 11 386 | 11 145 | 5 037  | 3 160  | 2 411  | 1 998  | 2 933  | 54 124 | 21 767 |
|  | 2001  | 38 363 | 11 718 | 11 633 | 5 386  | 3 210  | 2 419  | 1 945  | 2 878  | 55 151 | 22 401 |
|  | 2002  | 39 110 | 12 119 | 12 198 | 5 788  | 3 239  | 2 427  | 1 881  | 2 799  | 56 428 | 23 133 |
|  | 2003  | 39 913 | 12 505 | 12 787 | 6 069  | 3 260  | 2 431  | 1 807  | 2 729  | 57 767 | 23 734 |
|  | 2004  | 40 766 | 12 895 | 13 430 | 6 530  | 3 304  | 2 455  | 1 740  | 2 662  | 59 240 | 24 542 |

Tableau 2.1a. - Nombre des pensions en cours au mois de décembre (y compris avances) (suite)

| Catégorie                                 | Année | AVI    |                | CPEP   |                | CPACI  |                | CPA    |                | Total   |                |
|---|-------|--------|----------------|--------|----------------|--------|----------------|--------|----------------|---------|----------------|
|   |       | Nombre |                | Nombre |                | Nombre |                | Nombre |                | Nombre  |                |
| Pensions des<br>survivants<br>- conjoints | 1980  | 14 663 |                | 3 252  |                | 2 480  |                | 1 686  |                | 22 081  |                |
|   | 1985  | 16 119 |                | 3 654  |                | 2 716  |                | 1 653  |                | 24 142  |                |
|   | 1990  | 17 490 |                | 4 089  |                | 2 769  |                | 1 689  |                | 26 037  |                |
|   | 1991  | 17 717 |                | 4 180  |                | 2 760  |                | 1 689  |                | 26 346  |                |
|   | 1992  | 18 123 |                | 4 304  |                | 2 765  |                | 1 678  |                | 26 870  |                |
|   |       | Hommes | Femmes         | Hommes | Femmes         | Hommes | Femmes         | Hommes | Femmes         | Hommes  | Femmes         |
|   | 1993  | 85     | 18 245         | 37     | 4 377          | 39     | 2 727          | 136    | 1 557          | 297     | 26 906         |
|   | 1994  | 120    | 18 565         | 49     | 4 456          | 46     | 2 700          | 136    | 1 513          | 351     | 27 234         |
|   | 1995  | 161    | 19 025         | 71     | 4 543          | 55     | 2 695          | 138    | 1 493          | 425     | 27 756         |
|   | 1996  | 194    | 19 346         | 92     | 4 628          | 66     | 2 690          | 147    | 1 481          | 499     | 28 145         |
|   | 1997  | 238    | 19 565         | 106    | 4 752          | 80     | 2 636          | 174    | 1 453          | 598     | 28 406         |
|   | 1998  | 281    | 19 789         | 122    | 4 869          | 86     | 2 602          | 196    | 1 434          | 685     | 28 694         |
|   | 1999  | 305    | 20 030         | 132    | 4 956          | 86     | 2 552          | 202    | 1 421          | 725     | 28 959         |
|   | 2000  | 336    | 20 267         | 156    | 5 094          | 100    | 2 528          | 205    | 1 397          | 797     | 29 286         |
|   | 2001  | 388    | 20 530         | 176    | 5 225          | 108    | 2 478          | 204    | 1 379          | 876     | 29 612         |
|   | 2002  | 447    | 20 800         | 205    | 5 355          | 117    | 2 427          | 203    | 1 350          | 972     | 29 932         |
|   | 2003  | 478    | 21 071         | 249    | 5 497          | 119    | 2 378          | 192    | 1 324          | 1 038   | 30 270         |
|   | 2004  | 502    | 21 348         | 271    | 5 674          | 130    | 2 346          | 193    | 1 310          | 1 096   | 30 678         |
|   |       | Nombre |                | Nombre |                | Nombre |                | Nombre |                | Nombre  |                |
| - orphelins                               | 1980  | 2 169  |                | 515    |                | 265    |                | 125    |                | 3 074   |                |
|   | 1985  | 1 803  |                | 460    |                | 209    |                | 107    |                | 2 579   |                |
|   | 1990  | 1 474  |                | 431    |                | 179    |                | 112    |                | 2 196   |                |
|   | 1991  | 1 453  |                | 459    |                | 190    |                | 108    |                | 2 210   |                |
|   | 1992  | 1 433  |                | 484    |                | 177    |                | 97     |                | 2 191   |                |
|   |       | Hommes | Femmes         | Hommes | Femmes         | Hommes | Femmes         | Hommes | Femmes         | Hommes  | Femmes         |
|   | 1993  | 710    | 732            | 256    | 254            | 98     | 91             | 38     | 54             | 1 102   | 1 131          |
|   | 1994  | 721    | 739            | 257    | 272            | 90     | 87             | 40     | 54             | 1 108   | 1 152          |
|   | 1995  | 750    | 731            | 250    | 285            | 90     | 89             | 45     | 51             | 1 135   | 1 156          |
|   | 1996  | 747    | 712            | 277    | 298            | 93     | 90             | 45     | 46             | 1 162   | 1 146          |
|   | 1997  | 753    | 728            | 286    | 321            | 90     | 83             | 43     | 43             | 1 172   | 1 175          |
|   | 1998  | 745    | 717            | 291    | 314            | 83     | 89             | 40     | 41             | 1 159   | 1 161          |
|   | 1999  | 740    | 712            | 312    | 332            | 85     | 90             | 42     | 43             | 1 179   | 1 177          |
|   | 2000  | 719    | 703            | 324    | 345            | 89     | 88             | 43     | 45             | 1 175   | 1 181          |
|   | 2001  | 715    | 703            | 319    | 358            | 99     | 88             | 38     | 41             | 1 171   | 1 190          |
|   | 2002  | 713    | 707            | 362    | 380            | 87     | 89             | 38     | 42             | 1 200   | 1 218          |
|   | 2003  | 758    | 727            | 391    | 380            | 87     | 94             | 38     | 42             | 1 274   | 1 243          |
|   | 2004  | 807    | 774            | 405    | 403            | 85     | 89             | 34     | 39             | 1 331   | 1 305          |
|   |       | Nombre | Variation en % | Nombre | Variation en % | Nombre | Variation en % | Nombre | Variation en % | Nombre  | Variation en % |
| Toutes les<br>pensions                    | 1980  | 42 934 | -              | 10 076 | -              | 7 493  | -              | 7 947  | -              | 68 450  | -              |
|   | 1985  | 45 534 | 1,18           | 11 083 | 1,92           | 7 782  | 0,76           | 7 585  | -0,93          | 71 984  | 1,01           |
|   | 1990  | 53 179 | 3,15           | 13 929 | 4,68           | 7 932  | 0,38           | 7 223  | -0,97          | 82 263  | 2,71           |
|   | 1991  | 54 835 | 3,11           | 14 657 | 5,23           | 8 032  | 1,26           | 7 241  | 0,25           | 84 765  | 3,04           |
|   | 1992  | 57 158 | 4,24           | 15 482 | 5,63           | 8 112  | 1              | 7 324  | 1,15           | 88 076  | 3,91           |
|   | 1993  | 59 503 | 4,1            | 16 486 | 6,48           | 8 177  | 0,8            | 7 363  | 0,53           | 91 529  | 3,92           |
|   | 1994  | 62 120 | 4,4            | 17 263 | 4,71           | 8 228  | 0,62           | 7 274  | -1,21          | 94 885  | 3,67           |
|   | 1995  | 64 576 | 3,95           | 18 063 | 4,63           | 8 279  | 0,62           | 7 226  | -0,66          | 98 144  | 3,43           |
|   | 1996  | 66 694 | 3,28           | 18 947 | 4,89           | 8 393  | 1,38           | 7 131  | -1,31          | 101 165 | 3,08           |
|   | 1997  | 68 326 | 2,45           | 19 744 | 4,21           | 8 396  | 0,04           | 7 042  | -1,25          | 103 508 | 2,32           |
|   | 1998  | 69 353 | 1,50           | 20 493 | 3,79           | 8 355  | -0,49          | 6 907  | -1,92          | 105 108 | 1,55           |
|   | 1999  | 70 363 | 1,46           | 21 316 | 4,02           | 8 346  | -0,11          | 6 787  | -1,74          | 106 812 | 1,62           |
|   | 2000  | 71 232 | 1,24           | 22 101 | 3,68           | 8 376  | 0,36           | 6 621  | -2,45          | 108 330 | 1,42           |
|   | 2001  | 72 417 | 1,66           | 23 097 | 4,51           | 8 402  | 0,31           | 6 485  | -2,05          | 110 401 | 1,91           |
|   | 2002  | 73 896 | 2,04           | 24 288 | 5,16           | 8 386  | -0,19          | 6 313  | -2,65          | 112 883 | 2,25           |
|   | 2003  | 75 452 | 2,11           | 25 373 | 4,47           | 8 369  | -0,20          | 6 132  | -2,87          | 115 326 | 2,16           |
|   | 2004  | 77 092 | 2,17           | 26 713 | 5,28           | 8 409  | 0,48           | 5 978  | -2,51          | 118 192 | 2,49           |

Tableau 2.1b. - Avances en cours au mois de décembre

| Catégorie   | Année | AVI    |        | CEP    |        | CPACI  |        | CPA    |        | Total  |        |
|---|-------|--------|--------|--------|--------|--------|--------|--------|--------|--------|--------|
|   |       | Nombre |        | Nombre |        | Nombre |        | Nombre |        | Nombre |        |
| Toutes les pensions                               | 1990  | 1 492  |        | 575    |        | 281    |        | 682    |        | 3 030  |        |
|   | 1995  | 355    |        | 480    |        | 64     |        | 10     |        | 909    |        |
|   | 1996  | 336    |        | 525    |        | 63     |        | 21     |        | 945    |        |
|   | 1997  | 329    |        | 514    |        | 62     |        | 8      |        | 913    |        |
|   | 1998  | 309    |        | 618    |        | 49     |        | 9      |        | 985    |        |
|   | 1999  | 366    |        | 695    |        | 63     |        | 5      |        | 1 129  |        |
|   | 2000  | 341    |        | 713    |        | 62     |        | 7      |        | 1 123  |        |
|   | 2001  | 318    |        | 770    |        | 68     |        | 4      |        | 1 160  |        |
|   | 2002  | 361    |        | 585    |        | 83     |        | 4      |        | 1 033  |        |
|   | 2003  | 598    |        | 404    |        | 105    |        | 8      |        | 1 115  |        |
|   | 2004  | 394    |        | 447    |        | 77     |        | 11     |        | 929    |        |
| Pensions d'invalidité                             |       | Hommes | Femmes | Hommes | Femmes | Hommes | Femmes | Hommes | Femmes | Hommes | Femmes |
|   | 1990  | 277    | 155    | 88     | 88     | 22     | 57     | 69     | 183    | 456    | 483    |
|   | 1995  | 125    | 63     | 123    | 115    | 11     | 17     | -      | 3      | 259    | 198    |
|   | 1996  | 135    | 51     | 139    | 101    | 17     | 17     | 4      | 7      | 295    | 176    |
|   | 1997  | 136    | 66     | 115    | 99     | 16     | 9      | 1      | 1      | 268    | 175    |
|   | 1998  | 130    | 49     | 130    | 118    | 12     | 7      | 2      | 0      | 274    | 174    |
|   | 1999  | 145    | 59     | 139    | 108    | 11     | 11     | 1      | 0      | 296    | 178    |
|   | 2000  | 115    | 77     | 131    | 100    | 6      | 13     | 2      | 0      | 254    | 190    |
|   | 2001  | 111    | 50     | 119    | 109    | 8      | 9      | 0      | 1      | 238    | 169    |
|   | 2002  | 112    | 69     | 65     | 97     | 12     | 16     | 0      | 1      | 189    | 183    |
| Pensions de vieillesse et de vieillesse anticipée | 2003  | 88     | 204    | 40     | 42     | 13     | 8      | 0      | 0      | 141    | 254    |
|   | 2004  | 87     | 67     | 46     | 42     | 7      | 11     | 1      | 0      | 141    | 120    |
|   |       | Hommes | Femmes | Hommes | Femmes | Hommes | Femmes | Hommes | Femmes | Hommes | Femmes |
|   | 1990  | 168    | 125    | 78     | 38     | 15     | 52     | 25     | 109    | 286    | 324    |
|   | 1995  | 73     | 12     | 102    | 25     | 15     | 7      | 5      | 1      | 195    | 45     |
|   | 1996  | 79     | 9      | 115    | 44     | 16     | 4      | 5      | 5      | 215    | 62     |
|   | 1997  | 63     | 12     | 117    | 36     | 18     | 11     | 3      | 2      | 201    | 61     |
|   | 1998  | 70     | 9      | 157    | 46     | 12     | 10     | 4      | 2      | 243    | 67     |
|   | 1999  | 69     | 13     | 195    | 56     | 30     | 4      | 2      | 1      | 296    | 74     |
|   | 2000  | 83     | 11     | 204    | 78     | 22     | 13     | 2      | 3      | 311    | 105    |
| Total des pensions personnelles                   | 2001  | 74     | 20     | 256    | 96     | 25     | 15     | 2      | 1      | 357    | 132    |
|   | 2002  | 106    | 27     | 198    | 103    | 31     | 13     | 2      | 0      | 337    | 143    |
|   | 2003  | 87     | 139    | 168    | 70     | 22     | 40     | 2      | 5      | 279    | 254    |
|   | 2004  | 141    | 36     | 204    | 80     | 24     | 34     | 2      | 8      | 371    | 158    |
|   |       | Hommes | Femmes | Hommes | Femmes | Hommes | Femmes | Hommes | Femmes | Hommes | Femmes |
|   | 1990  | 445    | 280    | 166    | 126    | 37     | 109    | 94     | 292    | 742    | 807    |
|   | 1995  | 198    | 75     | 225    | 140    | 26     | 24     | 5      | 4      | 454    | 243    |
|   | 1996  | 214    | 60     | 254    | 145    | 33     | 21     | 9      | 12     | 510    | 238    |
|   | 1997  | 199    | 78     | 232    | 135    | 34     | 20     | 4      | 3      | 469    | 236    |
|   | 1998  | 200    | 58     | 287    | 164    | 24     | 17     | 6      | 2      | 517    | 241    |
| Pensions des survivants - conjoints               | 1999  | 214    | 72     | 334    | 164    | 41     | 15     | 3      | 1      | 592    | 252    |
|   | 2000  | 198    | 88     | 335    | 178    | 28     | 26     | 4      | 3      | 565    | 295    |
|   | 2001  | 185    | 70     | 375    | 205    | 33     | 24     | 2      | 2      | 595    | 301    |
|   | 2002  | 218    | 96     | 263    | 200    | 43     | 29     | 2      | 1      | 526    | 326    |
|   | 2003  | 175    | 343    | 208    | 112    | 35     | 48     | 2      | 5      | 420    | 508    |
|   | 2004  | 228    | 103    | 250    | 122    | 31     | 45     | 3      | 8      | 512    | 278    |
|   |       | Hommes | Femmes | Hommes | Femmes | Hommes | Femmes | Hommes | Femmes | Hommes | Femmes |
|   | 1990  | 668    |        | 196    |        | 115    |        | 265    |        | 1 244  |        |
|   | 1995  | 4      | 54     | 5      | 74     | 1      | 10     | -      | 1      | 10     | 139    |
|   | 1996  | 2      | 42     | 5      | 87     | 1      | 6      | -      | -      | 8      | 135    |
| - orphelins                                       | 1997  | 1      | 37     | 4      | 102    | 2      | 6      | 1      | 0      | 8      | 145    |
|   | 1998  | 1      | 34     | 7      | 113    | 0      | 8      | 1      | 0      | 9      | 155    |
|   | 1999  | 2      | 47     | 10     | 125    | 0      | 6      | 1      | 0      | 13     | 178    |
|   | 2000  | 1      | 40     | 18     | 119    | 2      | 5      | 0      | 0      | 21     | 164    |
|   | 2001  | 4      | 31     | 15     | 119    | 1      | 9      | 0      | 0      | 20     | 159    |
|   | 2002  | 2      | 36     | 3      | 80     | 1      | 6      | 0      | 1      | 6      | 123    |
|   | 2003  | 3      | 61     | 3      | 60     | 2      | 15     | 0      | 1      | 8      | 137    |
|   | 2004  | 4      | 40     | 7      | 47     | 1      | 0      | 0      | 0      | 12     | 87     |
|   |       | Hommes | Femmes | Hommes | Femmes | Hommes | Femmes | Hommes | Femmes | Hommes | Femmes |
|   | 1990  | 99     |        | 87     |        | 20     |        | 31     |        | 237    |        |
|   | 1995  | 15     | 9      | 13     | 23     | 1      | 2      | -      | -      | 29     | 34     |
|   | 1996  | 8      | 10     | 16     | 18     | -      | 2      | -      | -      | 24     | 30     |
|   | 1997  | 9      | 5      | 17     | 24     | 0      | 0      | 0      | 0      | 26     | 29     |
|   | 1998  | 11     | 5      | 27     | 20     | 0      | 0      | 0      | 0      | 38     | 25     |
|   | 1999  | 15     | 16     | 33     | 29     | 0      | 1      | 0      | 0      | 48     | 46     |
|   | 2000  | 8      | 6      | 34     | 29     | 0      | 1      | 0      | 0      | 42     | 36     |
|   | 2001  | 12     | 16     | 22     | 34     | 1      | 0      | 0      | 0      | 35     | 50     |
|   | 2002  | 5      | 4      | 22     | 17     | 3      | 1      | 0      | 0      | 30     | 22     |
|   | 2003  | 10     | 6      | 13     | 8      | 3      | 2      | 0      | 0      | 26     | 16     |
|   | 2004  | 6      | 13     | 8      | 13     | 0      | 0      | 0      | 0      | 14     | 26     |

Tableau 2.2a. - Répartition par âge des bénéficiaires de pension auprès de l'AVI en décembre 2004  
(y compris avances)

| Groupe d'âge | Compétence: AVI |               |        |               |                                    |               |        |               | Compétence: Régimes non-contributifs |               |           |               |        |                     |        |                                |           |       |
|--------------|-----------------|---------------|--------|---------------|------------------------------------|---------------|--------|---------------|--------------------------------------|---------------|-----------|---------------|--------|---------------------|--------|--------------------------------|-----------|-------|
|              | Invalidité      |               |        |               | Vieillesse et vieillesse anticipée |               |        |               | Conjoints et autres survivants       |               | Orphelins |               | Total  | Pension personnelle |        | Conjoints et autres survivants | Orphelins | Total |
|              | Hommes          |               | Femmes |               | Hommes                             |               | Femmes |               | Nombre                               | En % du total | Nombre    | En % du total |        | Hommes              | Femmes |                                |           |       |
|              | Nombre          | En % du total | Nombre | En % du total | Nombre                             | En % du total | Nombre | En % du total |                                      |               |           |               |        |                     |        |                                |           |       |
| < 5          |                 |               |        |               |                                    |               |        |               |                                      |               | 49        | 3,10          | 49     |                     |        |                                |           |       |
| 5- 9         |                 |               |        |               |                                    |               |        |               |                                      |               | 157       | 9,93          | 157    |                     |        |                                |           |       |
| 10-14        |                 |               |        |               |                                    |               |        |               |                                      |               | 357       | 22,58         | 357    |                     |        |                                | 4         | 4     |
| 15-19        |                 |               |        |               |                                    |               |        |               |                                      |               | 472       | 29,85         | 472    |                     |        |                                | 2         | 2     |
| 20-24        | 7               | 0,07          | 1      | 0,03          |                                    |               |        |               | 2                                    | 0,01          | 231       | 14,61         | 241    |                     |        |                                | 2         | 2     |
| 25-29        | 39              | 0,41          | 10     | 0,26          |                                    |               |        |               | 24                                   | 0,11          | 52        | 3,29          | 125    |                     |        |                                |           |       |
| 30-34        | 96              | 1,02          | 42     | 1,09          |                                    |               |        |               | 83                                   | 0,38          | 19        | 1,20          | 240    |                     |        |                                |           |       |
| 35-39        | 242             | 2,57          | 125    | 3,24          |                                    |               |        |               | 219                                  | 1,00          | 23        | 1,45          | 609    |                     |        |                                |           |       |
| 40-44        | 376             | 3,99          | 190    | 4,93          |                                    |               |        |               | 367                                  | 1,68          | 17        | 1,08          | 950    |                     |        | 2                              | 1         | 3     |
| 45-49        | 694             | 7,36          | 308    | 7,99          |                                    |               |        |               | 562                                  | 2,57          | 29        | 1,83          | 1 593  | 1                   |        | 2                              |           | 3     |
| 50-54        | 1 322           | 14,02         | 554    | 14,38         |                                    |               |        |               | 834                                  | 3,82          | 28        | 1,77          | 2 738  | 1                   |        | 5                              | 1         | 7     |
| 55-59        | 2 912           | 30,88         | 1 103  | 28,63         | 1 348                              | 4,30          | 35     | 0,39          | 1 344                                | 6,15          | 32        | 2,02          | 6 774  | 4                   |        | 6                              | 1         | 11    |
| 60-64        | 3 741           | 39,68         | 1 520  | 39,45         | 3 032                              | 9,68          | 262    | 2,90          | 1 909                                | 8,74          | 35        | 2,21          | 10 499 | 14                  |        | 9                              | 1         | 24    |
| 65-69        |                 |               |        |               | 9 722                              | 31,02         | 2 911  | 32,19         | 2 990                                | 13,68         | 23        | 1,45          | 15 646 | 27                  |        | 14                             |           | 41    |
| 70-74        |                 |               |        |               | 8 449                              | 26,96         | 2 181  | 24,12         | 3 680                                | 16,84         | 30        | 1,90          | 14 340 | 20                  | 2      | 32                             |           | 54    |
| 75-79        |                 |               |        |               | 5 474                              | 17,47         | 1 865  | 20,63         | 3 953                                | 18,09         | 16        | 1,01          | 11 308 | 17                  | 2      | 49                             | 2         | 70    |
| 80-84        |                 |               |        |               | 2 343                              | 7,48          | 1 161  | 12,84         | 3 409                                | 15,60         | 7         | 0,44          | 6 920  | 7                   |        | 79                             |           | 86    |
| 85-89        |                 |               |        |               | 659                                | 2,10          | 382    | 4,22          | 1 472                                | 6,74          | 1         | 0,06          | 2 514  | 12                  | 2      | 83                             |           | 97    |
| 90-94        |                 |               |        |               | 274                                | 0,87          | 197    | 2,18          | 828                                  | 3,79          | 2         | 0,13          | 1 301  | 15                  |        | 75                             |           | 90    |
| 95-99        |                 |               |        |               | 34                                 | 0,11          | 44     | 0,49          | 160                                  | 0,73          | 1         | 0,06          | 239    | 4                   | 1      | 24                             |           | 29    |
| > 100        |                 |               |        |               | 2                                  | 0,01          | 4      | 0,04          | 14                                   | 0,06          |           |               | 20     |                     |        | 4                              |           | 4     |
| TOTAL        | 9 429           | 100           | 3 853  | 100           | 31 337                             | 100           | 9 042  | 100           | 21 850                               | 100           | 1 581     | 100           | 77 092 | 122                 | 7      | 384                            | 14        | 527   |
| Age moyen    | 56,18           |               | 55,87  |               | 70,93                              |               | 73,46  |               | 71,50                                |               | 22,02     |               | 67,83  | 74,94               | 81,29  | 82,58                          | 35,57     | 79,54 |

Tableau 2.2b. - Répartition par âge des bénéficiaires de pension auprès de la CPEP en décembre 2004  
(y compris avances)

| Groupe d'âge | Compétence: CPEP |               |        |               |                                    |               |        |               |                                |               |           |               | Compétence: Régimes non-contributifs |                     |        |                                |           |       |
|--------------|------------------|---------------|--------|---------------|------------------------------------|---------------|--------|---------------|--------------------------------|---------------|-----------|---------------|--------------------------------------|---------------------|--------|--------------------------------|-----------|-------|
|              | Invalidité       |               |        |               | Vieillesse et vieillesse anticipée |               |        |               | Conjoints et autres survivants |               | Orphelins |               | Total                                | Pension personnelle |        | Conjoints et autres survivants | Orphelins | Total |
|              | Hommes           |               | Femmes |               | Hommes                             |               | Femmes |               | Nombre                         | En % du total | Nombre    | En % du total |                                      | Hommes              | Femmes |                                |           |       |
|              | Nombre           | En % du total | Nombre | En % du total | Nombre                             | En % du total | Nombre | En % du total |                                |               |           |               |                                      |                     |        |                                |           |       |
| < 5          |                  |               |        |               |                                    |               |        |               |                                |               | 22        | 2,72          | 22                                   |                     |        |                                |           |       |
| 5- 9         |                  |               |        |               |                                    |               |        |               |                                |               | 93        | 11,51         | 93                                   |                     |        |                                | 1         | 1     |
| 10-14        |                  |               |        |               |                                    |               |        |               |                                |               | 216       | 26,73         | 216                                  |                     |        |                                | 3         | 3     |
| 15-19        |                  |               |        |               |                                    |               |        |               |                                |               | 220       | 27,23         | 220                                  |                     |        |                                | 3         | 3     |
| 20-24        | 1                | 0,06          | 3      | 0,16          |                                    |               |        |               |                                |               | 186       | 23,02         | 190                                  |                     |        |                                | 1         | 1     |
| 25-29        | 5                | 0,29          | 8      | 0,42          |                                    |               |        |               | 4                              | 0,07          | 40        | 4,95          | 57                                   |                     |        |                                |           |       |
| 30-34        | 22               | 1,25          | 36     | 1,88          |                                    |               |        |               | 29                             | 0,49          |           |               | 87                                   |                     |        | 1                              |           | 1     |
| 35-39        | 37               | 2,11          | 91     | 4,76          |                                    |               |        |               | 76                             | 1,28          | 2         | 0,25          | 206                                  |                     |        |                                |           |       |
| 40-44        | 87               | 4,96          | 140    | 7,33          |                                    |               |        |               | 145                            | 2,44          | 3         | 0,37          | 375                                  |                     |        | 1                              |           | 1     |
| 45-49        | 146              | 8,32          | 183    | 9,58          |                                    |               |        |               | 214                            | 3,60          | 6         | 0,74          | 549                                  |                     |        | 1                              |           | 1     |
| 50-54        | 235              | 13,40         | 278    | 14,55         |                                    |               |        |               | 315                            | 5,30          | 5         | 0,62          | 833                                  |                     |        | 2                              |           | 2     |
| 55-59        | 492              | 28,05         | 516    | 27,00         | 637                                | 5,46          | 95     | 2,06          | 434                            | 7,30          | 3         | 0,37          | 2 177                                | 3                   | 3      | 4                              |           | 10    |
| 60-64        | 729              | 41,56         | 656    | 34,33         | 2 473                              | 21,18         | 708    | 15,33         | 563                            | 9,47          | 4         | 0,50          | 5 133                                | 11                  | 8      | 3                              |           | 22    |
| 65-69        |                  |               |        |               | 3 288                              | 28,16         | 1 569  | 33,97         | 737                            | 12,40         | 2         | 0,25          | 5 596                                | 23                  | 10     | 7                              |           | 40    |
| 70-74        |                  |               |        |               | 2 418                              | 20,71         | 891    | 19,29         | 887                            | 14,92         | 2         | 0,25          | 4 198                                | 17                  | 4      | 12                             |           | 33    |
| 75-79        |                  |               |        |               | 1 814                              | 15,54         | 633    | 13,70         | 1 022                          | 17,19         | 3         | 0,37          | 3 472                                | 21                  | 11     | 18                             |           | 50    |
| 80-84        |                  |               |        |               | 722                                | 6,18          | 469    | 10,15         | 851                            | 14,31         | 1         | 0,12          | 2 043                                | 9                   | 2      | 27                             |           | 38    |
| 85-89        |                  |               |        |               | 230                                | 1,97          | 158    | 3,42          | 373                            | 6,27          |           |               | 761                                  | 4                   | 4      | 20                             |           | 28    |
| 90-94        |                  |               |        |               | 80                                 | 0,69          | 77     | 1,67          | 240                            | 4,04          |           |               | 397                                  | 5                   | 2      | 17                             |           | 24    |
| 95-99        |                  |               |        |               | 14                                 | 0,12          | 18     | 0,39          | 49                             | 0,82          |           |               | 81                                   | 3                   |        | 2                              |           | 5     |
| > 100        |                  |               |        |               |                                    |               | 1      | 0,02          | 6                              | 0,10          |           |               | 7                                    |                     |        |                                |           |       |
| TOTAL        | 1 754            | 100           | 1 911  | 100           | 11 676                             | 100           | 4 619  | 100           | 5 945                          | 100           | 808       | 100           | 26 713                               | 96                  | 44     | 115                            | 8         | 263   |
| Age moyen    | 56,13            |               | 54,46  |               | 69,45                              |               | 70,97  |               | 70,27                          |               | 17,33     |               | 66,37                                | 73,58               | 72,25  | 78,90                          | 13,25     | 73,85 |

Tableau 2.2c. - Répartition par âge des bénéficiaires de pension auprès de la CPACI en décembre 2004  
(y compris avances)

| Groupe d'âge | Compétence: CPACI |        |               |        |                                    |        |               |        |                                |               |           |               | Compétence: Régimes non-contributifs |                     |        |                                |               |        |
|--------------|-------------------|--------|---------------|--------|------------------------------------|--------|---------------|--------|--------------------------------|---------------|-----------|---------------|--------------------------------------|---------------------|--------|--------------------------------|---------------|--------|
|              | Invalidité        |        |               |        | Vieillesse et vieillesse anticipée |        |               |        | Conjoints et autres survivants |               | Orphelins |               | Total                                | Pension personnelle |        | Conjoints et autres survivants | Orphelins     | Total  |
|              | Hommes            |        | Femmes        |        | Hommes                             |        | Femmes        |        | Nombre                         | En % du total | Nombre    | En % du total |                                      | Hommes              | Femmes |                                |               |        |
| Nombre       | En % du total     | Nombre | En % du total | Nombre | En % du total                      | Nombre | En % du total | Nombre |                                |               |           |               | En % du total                        |                     |        | Nombre                         | En % du total | Hommes |
| < 5          |                   |        |               |        |                                    |        |               |        |                                |               | 1         | 0,57          | 1                                    |                     |        |                                |               |        |
| 5- 9         |                   |        |               |        |                                    |        |               |        |                                |               | 13        | 7,47          | 13                                   |                     |        |                                |               |        |
| 10-14        |                   |        |               |        |                                    |        |               |        |                                |               | 39        | 22,41         | 39                                   |                     |        |                                |               |        |
| 15-19        |                   |        |               |        |                                    |        |               |        |                                |               | 57        | 32,76         | 57                                   |                     |        | 1                              |               | 1      |
| 20-24        |                   |        |               |        |                                    |        |               |        |                                |               | 34        | 19,54         | 34                                   |                     |        |                                |               |        |
| 25-29        |                   |        |               |        |                                    |        |               | 1      | 0,04                           |               | 7         | 4,02          | 8                                    |                     |        |                                |               |        |
| 30-34        |                   |        | 3             | 0,74   |                                    |        |               | 2      | 0,08                           |               | 1         | 0,57          | 6                                    |                     |        |                                |               |        |
| 35-39        | 2                 | 0,40   | 3             | 0,74   |                                    |        |               | 10     | 0,40                           |               | 2         | 1,15          | 17                                   |                     |        |                                |               |        |
| 40-44        | 8                 | 1,59   | 7             | 1,72   |                                    |        |               | 26     | 1,05                           |               | 6         | 3,45          | 47                                   |                     |        | 1                              |               | 1      |
| 45-49        | 27                | 5,38   | 29            | 7,11   |                                    |        |               | 47     | 1,90                           |               | 3         | 1,72          | 106                                  |                     |        |                                |               |        |
| 50-54        | 68                | 13,55  | 43            | 10,54  |                                    |        |               | 71     | 2,87                           |               | 2         | 1,15          | 184                                  |                     |        |                                |               |        |
| 55-59        | 162               | 32,27  | 94            | 23,04  | 88                                 | 3,14   | 10            | 0,49   | 120                            | 4,85          | 4         | 2,30          | 478                                  |                     |        |                                |               |        |
| 60-64        | 235               | 46,81  | 229           | 56,13  | 326                                | 11,63  | 103           | 5,03   | 169                            | 6,83          | 2         | 1,15          | 1 064                                | 5                   |        |                                |               | 5      |
| 65-69        |                   |        |               |        | 784                                | 27,98  | 500           | 24,43  | 265                            | 10,70         | 1         | 0,57          | 1 550                                | 6                   |        | 3                              |               | 9      |
| 70-74        |                   |        |               |        | 664                                | 23,70  | 426           | 20,81  | 330                            | 13,33         | 1         | 0,57          | 1 421                                | 6                   |        | 4                              |               | 10     |
| 75-79        |                   |        |               |        | 471                                | 16,81  | 385           | 18,81  | 418                            | 16,88         | 1         | 0,57          | 1 275                                | 7                   |        | 7                              |               | 14     |
| 80-84        |                   |        |               |        | 282                                | 10,06  | 322           | 15,73  | 505                            | 20,40         |           |               | 1 109                                |                     | 1      | 3                              |               | 4      |
| 85-89        |                   |        |               |        | 116                                | 4,14   | 182           | 8,89   | 305                            | 12,32         |           |               | 603                                  |                     |        | 4                              |               | 4      |
| 90-94        |                   |        |               |        | 54                                 | 1,93   | 103           | 5,03   | 156                            | 6,30          |           |               | 313                                  | 1                   |        |                                |               | 1      |
| 95-99        |                   |        |               |        | 12                                 | 0,43   | 16            | 0,78   | 47                             | 1,90          |           |               | 75                                   |                     |        |                                |               |        |
| > 100        |                   |        |               |        | 5                                  | 0,18   |               |        | 4                              | 0,16          |           |               | 9                                    |                     |        |                                |               |        |
| TOTAL        | 502               | 100    | 408           | 100    | 2 802                              | 100    | 2 047         | 100    | 2 476                          | 100           | 174       | 100           | 8 409                                | 25                  | 1      | 22                             | 1             | 49     |
| Age moyen    | 58,04             |        | 58,20         |        | 71,89                              |        | 75,14         |        | 75,08                          |               | 20,87     |               | 71,07                                | 70,44               | 83,00  | 75,23                          | 18,00         | 71,78  |

Tableau 2.2d. - Répartition par âge des bénéficiaires de pension auprès de la CPA en décembre 2004  
(y compris avances)

| Groupe d'âge | Compétence: CPA |               |        |               |                                    |               |        |               |                                |               |           |               | Compétence: Régimes non-contributifs |                     |        |                                |           |       |
|--------------|-----------------|---------------|--------|---------------|------------------------------------|---------------|--------|---------------|--------------------------------|---------------|-----------|---------------|--------------------------------------|---------------------|--------|--------------------------------|-----------|-------|
|              | Invalidité      |               |        |               | Vieillesse et vieillesse anticipée |               |        |               | Conjoints et autres survivants |               | Orphelins |               | Total                                | Pension personnelle |        | Conjoints et autres survivants | Orphelins | Total |
|              | Hommes          |               | Femmes |               | Hommes                             |               | Femmes |               | Nombre                         | En % du total | Nombre    | En % du total |                                      | Hommes              | Femmes |                                |           |       |
|              | Nombre          | En % du total | Nombre | En % du total | Nombre                             | En % du total | Nombre | En % du total |                                |               |           |               |                                      |                     |        |                                |           |       |
| < 5          |                 |               |        |               |                                    |               |        |               |                                |               | 1         | 1,37          | 1                                    |                     |        |                                |           |       |
| 5- 9         |                 |               |        |               |                                    |               |        |               |                                |               | 4         | 5,48          | 4                                    |                     |        |                                |           |       |
| 10-14        |                 |               |        |               |                                    |               |        |               |                                |               | 10        | 13,70         | 10                                   |                     |        |                                |           |       |
| 15-19        |                 |               |        |               |                                    |               |        |               |                                |               | 21        | 28,77         | 21                                   |                     |        |                                |           |       |
| 20-24        |                 |               |        |               |                                    |               |        |               |                                |               | 12        | 16,44         | 12                                   |                     |        |                                |           |       |
| 25-29        | 1               | 0,49          |        |               |                                    |               |        |               |                                |               | 4         | 5,48          | 5                                    |                     |        |                                |           |       |
| 30-34        | 1               | 0,49          |        |               |                                    |               |        |               | 2                              | 0,13          |           |               | 3                                    |                     |        |                                |           |       |
| 35-39        |                 |               | 1      | 0,29          |                                    |               |        |               | 2                              | 0,13          | 1         | 1,37          | 4                                    |                     |        |                                |           |       |
| 40-44        | 5               | 2,44          | 7      | 2,06          |                                    |               |        |               | 4                              | 0,27          | 2         | 2,74          | 18                                   |                     |        |                                |           |       |
| 45-49        | 12              | 5,85          | 5      | 1,47          |                                    |               |        |               | 12                             | 0,80          | 3         | 4,11          | 32                                   |                     |        |                                |           |       |
| 50-54        | 21              | 10,24         | 24     | 7,06          |                                    |               |        |               | 33                             | 2,20          | 3         | 4,11          | 81                                   |                     |        |                                |           |       |
| 55-59        | 41              | 20,00         | 85     | 25,00         | 1                                  | 0,07          | 1      | 0,04          | 27                             | 1,80          | 2         | 2,74          | 157                                  | 1                   | 1      |                                |           | 2     |
| 60-64        | 124             | 60,49         | 218    | 64,12         | 68                                 | 4,43          | 95     | 4,09          | 71                             | 4,72          | 4         | 5,48          | 580                                  | 1                   |        |                                |           | 1     |
| 65-69        |                 |               |        |               | 363                                | 23,65         | 453    | 19,51         | 129                            | 8,58          |           |               | 945                                  | 4                   |        |                                |           | 4     |
| 70-74        |                 |               |        |               | 382                                | 24,89         | 483    | 20,80         | 213                            | 14,17         | 5         | 6,85          | 1 083                                | 2                   | 1      | 1                              |           | 4     |
| 75-79        |                 |               |        |               | 373                                | 24,30         | 570    | 24,55         | 350                            | 23,29         | 1         | 1,37          | 1 294                                |                     |        | 3                              |           | 3     |
| 80-84        |                 |               |        |               | 193                                | 12,57         | 370    | 15,93         | 307                            | 20,43         |           |               | 870                                  | 1                   |        | 3                              |           | 4     |
| 85-89        |                 |               |        |               | 107                                | 6,97          | 233    | 10,03         | 230                            | 15,30         |           |               | 570                                  |                     |        | 2                              |           | 2     |
| 90-94        |                 |               |        |               | 42                                 | 2,74          | 80     | 3,45          | 89                             | 5,92          |           |               | 211                                  |                     |        |                                |           |       |
| 95-99        |                 |               |        |               | 6                                  | 0,39          | 35     | 1,51          | 33                             | 2,20          |           |               | 74                                   |                     |        |                                |           |       |
| > 100        |                 |               |        |               |                                    |               | 2      | 0,09          | 1                              | 0,07          |           |               | 3                                    |                     |        |                                |           |       |
| TOTAL        | 205             | 100           | 340    | 100           | 1 535                              | 100           | 2 322  | 100           | 1 503                          | 100           | 73        | 100           | 5 978                                | 9                   | 2      | 9                              |           | 20    |
| Age moyen    | 58,46           |               | 59,75  |               | 74,51                              |               | 75,95  |               | 77,30                          |               | 28,52     |               | 73,82                                | 68,89               | 65,50  | 80,67                          |           | 73,85 |



Tableau 2.2e. - Répartition par âge des bénéficiaires de pension auprès du régime unique en décembre 2004  
(y compris avances)

| Groupe d'âge | Compétence: Tous les régimes contributifs |               |        |               |                                    |               |        |               |                                |               |           | Compétence: Régimes non-contributifs |         |                     |        |                                |           |       |
|--------------|---|---------------|--------|---------------|------------------------------------|---------------|--------|---------------|--------------------------------|---------------|-----------|--------------------------------------|---------|---------------------|--------|--------------------------------|-----------|-------|
|              | Invalidité                                |               |        |               | Vieillesse et vieillesse anticipée |               |        |               | Conjoints et autres survivants |               | Orphelins |                                      | Total   | Pension personnelle |        | Conjoints et autres survivants | Orphelins | Total |
|              | Hommes                                    |               | Femmes |               | Hommes                             |               | Femmes |               | Nombre                         | En % du total | Nombre    | En % du total                        |         | Hommes              | Femmes |                                |           |       |
|              | Nombre                                    | En % du total | Nombre | En % du total | Nombre                             | En % du total | Nombre | En % du total |                                |               |           |                                      |         |                     |        |                                |           |       |
| < 5          | 73  | 2,77          | 73     |               |                                    |               |        |               |                                |               |           |                                      |         |                     |        |                                |           |       |
| 5- 9         |   |               |        |               |                                    |               |        |               |                                |               | 267       | 10,13                                | 267     |                     |        |                                | 1         | 1     |
| 10-14        |   |               |        |               |                                    |               |        |               |                                |               | 622       | 23,60                                | 622     |                     |        |                                | 7         | 7     |
| 15-19        |   |               |        |               |                                    |               |        |               |                                |               | 770       | 29,21                                | 770     |                     |        |                                | 6         | 6     |
| 20-24        | 8   | 0,07          | 4      | 0,06          |                                    |               |        |               | 2                              | 0,01          | 463       | 17,56                                | 477     |                     |        |                                | 3         | 3     |
| 25-29        | 45  | 0,38          | 18     | 0,28          |                                    |               |        |               | 29                             | 0,09          | 103       | 3,91                                 | 195     |                     |        |                                |           |       |
| 30-34        | 119                                       | 1,00          | 81     | 1,24          |                                    |               |        |               | 116                            | 0,37          | 20        | 0,76                                 | 336     |                     |        | 1                              |           | 1     |
| 35-39        | 281                                       | 2,36          | 220    | 3,38          |                                    |               |        |               | 307                            | 0,97          | 28        | 1,06                                 | 836     |                     |        |                                |           |       |
| 40-44        | 476                                       | 4,00          | 344    | 5,28          |                                    |               |        |               | 542                            | 1,71          | 28        | 1,06                                 | 1 390   |                     |        | 4                              | 1         | 5     |
| 45-49        | 879                                       | 7,39          | 525    | 8,06          |                                    |               |        |               | 835                            | 2,63          | 41        | 1,56                                 | 2 280   | 1                   |        | 3                              |           | 4     |
| 50-54        | 1 646                                     | 13,84         | 899    | 13,81         |                                    |               |        |               | 1 253                          | 3,94          | 38        | 1,44                                 | 3 836   | 1                   |        | 7                              | 1         | 9     |
| 55-59        | 3 607                                     | 30,34         | 1 798  | 27,61         | 2 074                              | 4,38          | 141    | 0,78          | 1 925                          | 6,06          | 41        | 1,56                                 | 9 586   | 8                   | 4      | 10                             | 1         | 23    |
| 60-64        | 4 829                                     | 40,61         | 2 623  | 40,28         | 5 899                              | 12,46         | 1 168  | 6,48          | 2 712                          | 8,54          | 45        | 1,71                                 | 17 276  | 31                  | 8      | 12                             | 1         | 52    |
| 65-69        |   |               |        |               | 14 157                             | 29,90         | 5 433  | 30,13         | 4 121                          | 12,97         | 26        | 0,99                                 | 23 737  | 60                  | 10     | 24                             |           | 94    |
| 70-74        |   |               |        |               | 11 913                             | 25,16         | 3 981  | 22,08         | 5 110                          | 16,08         | 38        | 1,44                                 | 21 042  | 45                  | 7      | 49                             |           | 101   |
| 75-79        |   |               |        |               | 8 132                              | 17,17         | 3 453  | 19,15         | 5 743                          | 18,07         | 21        | 0,80                                 | 17 349  | 45                  | 13     | 77                             | 2         | 137   |
| 80-84        |   |               |        |               | 3 540                              | 7,48          | 2 322  | 12,88         | 5 072                          | 15,96         | 8         | 0,30                                 | 10 942  | 17                  | 3      | 112                            |           | 132   |
| 85-89        |   |               |        |               | 1 112                              | 2,35          | 955    | 5,30          | 2 380                          | 7,49          | 1         | 0,04                                 | 4 448   | 16                  | 6      | 109                            |           | 131   |
| 90-94        |   |               |        |               | 450                                | 0,95          | 457    | 2,53          | 1 313                          | 4,13          | 2         | 0,08                                 | 2 222   | 21                  | 2      | 92                             |           | 115   |
| 95-99        |   |               |        |               | 66                                 | 0,14          | 113    | 0,63          | 289                            | 0,91          | 1         | 0,04                                 | 469     | 7                   | 1      | 26                             |           | 34    |
| > 100        |   |               |        |               | 7                                  | 0,01          | 7      | 0,04          | 25                             | 0,08          |           |                                      | 39      |                     |        | 4                              |           | 4     |
| TOTAL        | 11 890                                    | 100           | 6 512  | 100           | 47 350                             | 100           | 18 030 | 100           | 31 774                         | 100           | 2 636     | 100                                  | 118 192 | 252                 | 54     | 530                            | 23        | 859   |
| Age moyen    | 56,29                                     |               | 55,81  |               | 70,74                              |               | 73,33  |               | 71,82                          |               | 20,68     |                                      | 68,03   | 73,76               | 73,37  | 81,44                          | 27,04     | 77,23 |

Tableau 2.3a. - Evolution chronologique du nombre des pensions suivant date début pension - AVI

| Année | Pensions personnelles |        |        |                   | Pensions de survivants         |                   |           |                   | Total  |                   |
|-------|-----------------------|--------|--------|-------------------|--------------------------------|-------------------|-----------|-------------------|--------|-------------------|
|       | Hommes                | Femmes | Total  | Variation moyenne | Conjoints et autres survivants | Variation moyenne | Orphelins | Variation moyenne | Nombre | Variation moyenne |
| 1960  | 13 026                | 3 265  | 16 291 |                   | 8 263                          |                   |           |                   |        |                   |
| 1965  | 14 915                | 3 834  | 18 749 | 2,85%             | 10 015                         | 3,92%             |           |                   |        |                   |
| 1970  | 17 400                | 5 606  | 23 006 | 4,18%             | 11 892                         | 3,50%             | 2 016     |                   | 36 914 |                   |
| 1975  | 19 560                | 6 265  | 25 825 | 2,34%             | 13 560                         | 2,66%             | 2 356     | 3,17%             | 41 741 | 2,49%             |
| 1980  | 21 302                | 6 813  | 28 115 | 1,71%             | 15 373                         | 2,54%             | 2 405     | 0,41%             | 45 893 | 1,91%             |
| 1985  | 22 602                | 7 012  | 29 614 | 1,04%             | 16 771                         | 1,76%             | 2 019     | -3,44%            | 48 404 | 1,07%             |
| 1990  | 28 005                | 8 292  | 36 297 | 4,15%             | 18 297                         | 1,76%             | 1 620     | -4,31%            | 56 214 | 3,04%             |
| 1995  | 35 725                | 10 423 | 46 148 | 4,92%             | 19 820                         | 1,61%             | 1 583     | -0,46%            | 67 551 | 3,74%             |
| 1996  | 37 019                | 10 834 | 47 853 | 3,69%             | 20 134                         | 1,58%             | 1 617     | 2,15%             | 69 604 | 3,04%             |
| 1997  | 37 809                | 11 103 | 48 912 | 2,21%             | 20 408                         | 1,36%             | 1 623     | 0,37%             | 70 943 | 1,92%             |
| 1998  | 38 502                | 11 367 | 49 869 | 1,96%             | 20 727                         | 1,56%             | 1 606     | -1,05%            | 72 202 | 1,77%             |
| 1999  | 38 990                | 11 666 | 50 656 | 1,58%             | 20 987                         | 1,25%             | 1 665     | 3,67%             | 73 308 | 1,53%             |
| 2000  | 39 419                | 11 963 | 51 382 | 1,43%             | 21 315                         | 1,56%             | 1 688     | 1,38%             | 74 385 | 1,47%             |
| 2001  | 39 976                | 12 243 | 52 219 | 1,63%             | 21 581                         | 1,25%             | 1 678     | -0,59%            | 75 478 | 1,47%             |
| 2002  | 40 568                | 12 590 | 53 158 | 1,80%             | 21 914                         | 1,54%             | 1 693     | 0,89%             | 76 765 | 1,71%             |
| 2003  | 41 091                | 12 915 | 54 006 | 1,60%             | 22 129                         | 0,98%             | 1 740     | 2,78%             | 77 875 | 1,45%             |

Tableau 2.4a. - Mouvement des pensions - AVI

| Année | Pensions d'invalidité, de vieillesse et de vieillesse anticipée |                         |            |                 |            |                         |            |                 |                                 |                                       |        |   |        |        |        |                        | Pensions de survivants |                       |       |                        |  |
|-------|---|-------------------------|------------|-----------------|------------|-------------------------|------------|-----------------|---------------------------------|---------------------------------------|--------|---|--------|--------|--------|------------------------|------------------------|-----------------------|-------|------------------------|--|
|       | Pensions nouvelles  |                         |            |                 |            |                         |            |                 | Total<br>Hommes<br>et<br>Femmes | Pensions supprimées pour cause de ... |        |   |        |        |        |                        |                        | Pensions<br>nouvelles |       | Pensions<br>supprimées |  |
|       | Hommes  |                         |            |                 | Femmes     |                         |            |                 |                                 | Décès                                 |        | Rétablissement de la<br>capacité de travail /<br>autres |        | Total  |        |                        |                        |                       |       |                        |  |
|       | Invalidité  | Vieillesse<br>anticipée | Vieillesse | Total<br>Hommes | Invalidité | Vieillesse<br>anticipée | Vieillesse | Total<br>Femmes |                                 | Hommes                                | Femmes | Hommes  | Femmes | Hommes | Femmes | Hommes<br>et<br>Femmes |                        |                       |       |                        |  |
| 1986  | 1 303   | 444                     | 250        | 1 997           | 327        | 23                      | 60         | 410             | 2 407                           | 1 254                                 | 325    | 280   | 47     | 1 534  | 372    | 1 906                  | 1 016                  | 177                   | 702   | 287                    |  |
| 1987  | 2 073   | 612                     | 282        | 2 967           | 429        | 21                      | 84         | 534             | 3 501                           | 1 280                                 | 283    | 320   | 35     | 1 600  | 318    | 1 918                  | 1 031                  | 168                   | 718   | 235                    |  |
| 1988  | 1 506   | 716                     | 327        | 2 549           | 415        | 31                      | 206        | 652             | 3 201                           | 1 267                                 | 273    | 177   | 28     | 1 444  | 301    | 1 745                  | 1 042                  | 139                   | 693   | 239                    |  |
| 1989  | 1 424   | 738                     | 344        | 2 506           | 417        | 24                      | 230        | 671             | 3 177                           | 1 270                                 | 323    | 114   | 13     | 1 384  | 336    | 1 720                  | 1 070                  | 184                   | 768   | 244                    |  |
| 1990  | 1 482   | 816                     | 403        | 2 701           | 392        | 15                      | 270        | 677             | 3 378                           | 1 252                                 | 320    | 103   | 17     | 1 355  | 337    | 1 692                  | 1 030                  | 148                   | 782   | 210                    |  |
| 1991  | 1 392   | 904                     | 427        | 2 723           | 416        | 24                      | 233        | 673             | 3 396                           | 1 322                                 | 290    | 144   | 33     | 1 466  | 323    | 1 789                  | 1 085                  | 160                   | 814   | 175                    |  |
| 1992  | 1 636   | 907                     | 491        | 3 034           | 547        | 28                      | 259        | 834             | 3 868                           | 1 333                                 | 304    | 115   | 27     | 1 448  | 331    | 1 779                  | 1 114                  | 148                   | 797   | 179                    |  |
| 1993  | 1 588   | 1 576                   | 481        | 3 645           | 491        | 37                      | 165        | 693             | 4 338                           | 1 388                                 | 298    | 104   | 27     | 1 492  | 325    | 1 817                  | 1 100                  | 153                   | 816   | 141                    |  |
| 1994  | 1 559   | 730                     | 578        | 2 867           | 528        | 31                      | 166        | 725             | 3 592                           | 1 323                                 | 309    | 82  | 30     | 1 405  | 339    | 1 744                  | 1 104                  | 178                   | 834   | 155                    |  |
| 1995  | 1 627   | 673                     | 594        | 2 894           | 592        | 34                      | 220        | 846             | 3 740                           | 1 496                                 | 290    | 136   | 32     | 1 632  | 322    | 1 954                  | 1 163                  | 138                   | 782   | 164                    |  |
| 1996  | 1 588   | 746                     | 544        | 2 878           | 544        | 45                      | 196        | 785             | 3 663                           | 1 396                                 | 345    | 188   | 29     | 1 584  | 374    | 1 958                  | 1 162                  | 174                   | 848   | 140                    |  |
| 1997  | 1 188   | 695                     | 568        | 2 451           | 456        | 25                      | 182        | 663             | 3 114                           | 1 433                                 | 340    | 228   | 54     | 1 661  | 394    | 2 055                  | 1 115                  | 169                   | 841   | 163                    |  |
| 1998  | 1 099   | 713                     | 610        | 2 422           | 399        | 35                      | 210        | 644             | 3 066                           | 1 523                                 | 315    | 206   | 65     | 1 729  | 380    | 2 109                  | 1 223                  | 165                   | 904   | 182                    |  |
| 1999  | 929   | 702                     | 582        | 2 213           | 407        | 37                      | 246        | 690             | 2 903                           | 1 476                                 | 320    | 249   | 71     | 1 725  | 391    | 2 116                  | 1 178                  | 218                   | 918   | 159                    |  |
| 2000  | 907   | 676                     | 593        | 2 176           | 412        | 51                      | 254        | 717             | 2 893                           | 1 498                                 | 362    | 249   | 58     | 1 747  | 420    | 2 167                  | 1 223                  | 196                   | 895   | 173                    |  |
| 2001  | 947   | 706                     | 625        | 2 278           | 397        | 58                      | 267        | 722             | 3 000                           | 1 459                                 | 379    | 262   | 63     | 1 721  | 442    | 2 163                  | 1 142                  | 191                   | 876   | 201                    |  |
| 2002  | 1 059   | 926                     | 600        | 2 585           | 408        | 62                      | 277        | 747             | 3 332                           | 1 558                                 | 340    | 435   | 60     | 1 993  | 400    | 2 393                  | 1 243                  | 208                   | 910   | 193                    |  |
| 2003  | 926   | 1 089                   | 599        | 2 614           | 400        | 75                      | 310        | 785             | 3 399                           | 1 619                                 | 387    | 472   | 73     | 2 091  | 460    | 2 551                  | 1 281                  | 230                   | 1 066 | 183                    |  |

Tableau 2.3b. - Evolution chronologique du nombre des pensions suivant date début pension - CPEP

| Année | Pensions personnelles |        |        |                   | Pensions de survivants         |                   |           |                   | Total  |                   |
|-------|-----------------------|--------|--------|-------------------|--------------------------------|-------------------|-----------|-------------------|--------|-------------------|
|       | Hommes                | Femmes | Total  | Variation moyenne | Conjoints et autres survivants | Variation moyenne | Orphelins | Variation moyenne | Nombre | Variation moyenne |
| 1960  | 1 613                 | 485    | 2 098  |                   | 1 113                          |                   |           |                   |        |                   |
| 1965  | 2 080                 | 668    | 2 748  | 5,55%             | 1 424                          | 5,05%             |           |                   |        |                   |
| 1970  | 2 818                 | 980    | 3 798  | 6,69%             | 2 089                          | 7,97%             | 249       |                   | 6 136  |                   |
| 1975  | 3 347                 | 1 420  | 4 767  | 4,65%             | 2 780                          | 5,88%             | 409       | 10,43%            | 7 956  | 5,33%             |
| 1980  | 4 347                 | 1 911  | 6 258  | 5,59%             | 3 250                          | 3,17%             | 491       | 3,72%             | 9 999  | 4,68%             |
| 1985  | 4 990                 | 2 311  | 7 301  | 3,13%             | 3 755                          | 2,93%             | 498       | 0,28%             | 11 554 | 2,93%             |
| 1990  | 6 662                 | 2 996  | 9 658  | 5,76%             | 4 223                          | 2,38%             | 449       | -2,05%            | 14 330 | 4,40%             |
| 1995  | 9 249                 | 4 033  | 13 282 | 6,58%             | 4 738                          | 2,33%             | 589       | 5,58%             | 18 609 | 5,36%             |
| 1996  | 9 712                 | 4 294  | 14 006 | 5,45%             | 4 838                          | 2,11%             | 641       | 8,83%             | 19 485 | 4,71%             |
| 1997  | 10 195                | 4 532  | 14 727 | 5,15%             | 4 981                          | 2,96%             | 660       | 2,96%             | 20 368 | 4,53%             |
| 1998  | 10 645                | 4 745  | 15 390 | 4,50%             | 5 119                          | 2,77%             | 688       | 4,24%             | 21 197 | 4,07%             |
| 1999  | 11 119                | 5 026  | 16 145 | 4,91%             | 5 242                          | 2,40%             | 730       | 6,10%             | 22 117 | 4,34%             |
| 2000  | 11 587                | 5 292  | 16 879 | 4,55%             | 5 387                          | 2,77%             | 742       | 1,64%             | 23 008 | 4,03%             |
| 2001  | 12 071                | 5 627  | 17 698 | 4,85%             | 5 544                          | 2,91%             | 768       | 3,50%             | 24 010 | 4,36%             |
| 2002  | 12 586                | 5 976  | 18 562 | 4,88%             | 5 713                          | 3,05%             | 842       | 9,64%             | 25 117 | 4,61%             |
| 2003  | 13 118                | 6 298  | 19 416 | 4,60%             | 5 877                          | 2,87%             | 854       | 1,43%             | 26 147 | 4,10%             |

Tableau 2.4b. - Mouvement des pensions - CPEP

| Année | Pensions d'invalidité, de vieillesse et de vieillesse anticipée |                         |            |                 |            |                         |            |                 |                                 |                                       |        |   |        |        |        |                        | Pensions de survivants |                        |           |           |
|-------|---|-------------------------|------------|-----------------|------------|-------------------------|------------|-----------------|---------------------------------|---------------------------------------|--------|---|--------|--------|--------|------------------------|------------------------|------------------------|-----------|-----------|
|       | Pensions nouvelles  |                         |            |                 |            |                         |            |                 | Total<br>Hommes<br>et<br>Femmes | Pensions supprimées pour cause de ... |        |   |        |        |        | Pensions<br>nouvelles  |                        | Pensions<br>supprimées |           |           |
|       | Hommes  |                         |            |                 | Femmes     |                         |            |                 |                                 | Décès                                 |        | Rétablissement de la<br>capacité de travail /<br>autres |        | Total  |        |                        |                        |                        |           |           |
|       | Invalidité  | Vieillesse<br>anticipée | Vieillesse | Total<br>Hommes | Invalidité | Vieillesse<br>anticipée | Vieillesse | Total<br>Femmes |                                 | Hommes                                | Femmes | Hommes  | Femmes | Hommes | Femmes | Hommes<br>et<br>Femmes | Conjoints              | Orphelins              | Conjoints | Orphelins |
| 1986  | 304   | 137                     | 78         | 519             | 119        | 39                      | 41         | 199             | 718                             | 258                                   | 71     | 22  | 23     | 280    | 94     | 374                    | 243                    | 55                     | 174       | 67        |
| 1987  | 243   | 275                     | 67         | 585             | 134        | 48                      | 47         | 229             | 814                             | 269                                   | 73     | 36  | 28     | 305    | 101    | 406                    | 255                    | 53                     | 151       | 72        |
| 1988  | 221   | 330                     | 58         | 609             | 112        | 36                      | 62         | 210             | 819                             | 268                                   | 64     | 16  | 19     | 284    | 83     | 367                    | 292                    | 64                     | 161       | 70        |
| 1989  | 227   | 374                     | 91         | 692             | 152        | 50                      | 45         | 247             | 939                             | 270                                   | 73     | 9   | 15     | 279    | 88     | 367                    | 254                    | 57                     | 181       | 72        |
| 1990  | 215   | 391                     | 96         | 702             | 160        | 44                      | 39         | 243             | 945                             | 277                                   | 67     | 10  | 10     | 287    | 77     | 364                    | 266                    | 75                     | 175       | 72        |
| 1991  | 228   | 454                     | 68         | 750             | 165        | 53                      | 43         | 261             | 1 011                           | 274                                   | 72     | 16  | 16     | 290    | 88     | 378                    | 263                    | 89                     | 193       | 46        |
| 1992  | 248   | 420                     | 98         | 766             | 226        | 57                      | 50         | 333             | 1 099                           | 279                                   | 82     | 10  | 12     | 289    | 94     | 383                    | 281                    | 81                     | 169       | 51        |
| 1993  | 256   | 718                     | 92         | 1 066           | 228        | 48                      | 24         | 300             | 1 366                           | 278                                   | 111    | 19  | 18     | 297    | 129    | 426                    | 291                    | 62                     | 181       | 51        |
| 1994  | 256   | 400                     | 108        | 764             | 240        | 65                      | 47         | 352             | 1 116                           | 281                                   | 97     | 14  | 21     | 295    | 118    | 413                    | 290                    | 81                     | 197       | 50        |
| 1995  | 234   | 399                     | 107        | 740             | 250        | 59                      | 35         | 344             | 1 084                           | 316                                   | 104    | 12  | 20     | 328    | 124    | 452                    | 312                    | 81                     | 182       | 56        |
| 1996  | 287   | 414                     | 95         | 796             | 253        | 78                      | 58         | 389             | 1 185                           | 317                                   | 112    | 16  | 16     | 333    | 128    | 461                    | 318                    | 106                    | 218       | 54        |
| 1997  | 286   | 465                     | 106        | 857             | 277        | 63                      | 40         | 380             | 1 237                           | 345                                   | 107    | 29  | 35     | 374    | 142    | 516                    | 348                    | 87                     | 205       | 68        |
| 1998  | 261   | 469                     | 110        | 840             | 254        | 83                      | 47         | 384             | 1 224                           | 366                                   | 133    | 24  | 38     | 390    | 171    | 561                    | 362                    | 109                    | 224       | 81        |
| 1999  | 229   | 514                     | 121        | 864             | 228        | 111                     | 94         | 433             | 1 297                           | 367                                   | 112    | 23  | 40     | 390    | 152    | 542                    | 336                    | 100                    | 213       | 58        |
| 2000  | 210   | 547                     | 92         | 849             | 215        | 124                     | 100        | 439             | 1 288                           | 353                                   | 130    | 28  | 43     | 381    | 173    | 554                    | 343                    | 99                     | 198       | 87        |
| 2001  | 179   | 593                     | 125        | 897             | 212        | 143                     | 127        | 482             | 1 379                           | 388                                   | 118    | 25  | 29     | 413    | 147    | 560                    | 379                    | 113                    | 222       | 87        |
| 2002  | 161   | 725                     | 166        | 1 052           | 187        | 187                     | 150        | 524             | 1 576                           | 399                                   | 138    | 138   | 37     | 537    | 175    | 712                    | 399                    | 138                    | 230       | 64        |
| 2003  | 147   | 793                     | 178        | 1 118           | 140        | 196                     | 157        | 493             | 1 611                           | 414                                   | 134    | 172   | 37     | 586    | 171    | 757                    | 402                    | 82                     | 238       | 70        |

Tableau 2.3c. - Evolution chronologique du nombre des pensions suivant date début pension - CPACI

| Année | Pensions personnelles |        |       |                   | Pensions de survivants         |                   |           |                   | Total  |                   |
|-------|-----------------------|--------|-------|-------------------|--------------------------------|-------------------|-----------|-------------------|--------|-------------------|
|       | Hommes                | Femmes | Total | Variation moyenne | Conjoints et autres survivants | Variation moyenne | Orphelins | Variation moyenne | Nombre | Variation moyenne |
| 1985  | 2 749                 | 2 226  | 4 975 |                   | 2 745                          |                   | 217       |                   | 7 937  |                   |
| 1990  | 2 734                 | 2 353  | 5 087 | 0,45%             | 2 790                          | 0,33%             | 189       | -2,73%            | 8 066  | 0,32%             |
| 1995  | 2 999                 | 2 444  | 5 443 | 1,36%             | 2 766                          | -0,17%            | 184       | -0,53%            | 8 393  | 0,80%             |
| 1996  | 3 063                 | 2 472  | 5 535 | 1,69%             | 2 760                          | -0,22%            | 186       | 1,09%             | 8 481  | 1,05%             |
| 1997  | 3 109                 | 2 460  | 5 569 | 0,61%             | 2 734                          | -0,94%            | 176       | -5,38%            | 8 479  | -0,02%            |
| 1998  | 3 119                 | 2 448  | 5 567 | -0,04%            | 2 699                          | -1,28%            | 193       | 9,66%             | 8 459  | -0,24%            |
| 1999  | 3 184                 | 2 440  | 5 624 | 1,02%             | 2 671                          | -1,04%            | 193       | 0,00%             | 8 488  | 0,34%             |
| 2000  | 3 206                 | 2 444  | 5 650 | 0,46%             | 2 652                          | -0,71%            | 192       | -0,52%            | 8 494  | 0,07%             |
| 2001  | 3 263                 | 2 452  | 5 715 | 1,15%             | 2 611                          | -1,55%            | 198       | 3,13%             | 8 524  | 0,35%             |
| 2002  | 3 309                 | 2 468  | 5 777 | 1,08%             | 2 570                          | -1,57%            | 192       | -3,03%            | 8 539  | 0,18%             |
| 2003  | 3 320                 | 2 466  | 5 786 | 0,16%             | 2 531                          | -1,52%            | 202       | 5,21%             | 8 519  | -0,23%            |

Tableau 2.4c. - Mouvement des pensions - CPACI

| Année | Pensions d'invalidité, de vieillesse et de vieillesse anticipée |                      |            |              |            |                      |            |              |                                 |                                       |        |   |        |        |        |                  | Pensions de survivants |           |                     |           |
|-------|---|----------------------|------------|--------------|------------|----------------------|------------|--------------|---------------------------------|---------------------------------------|--------|---|--------|--------|--------|------------------|------------------------|-----------|---------------------|-----------|
|       | Pensions nouvelles  |                      |            |              |            |                      |            |              | Total<br>Hommes<br>et<br>Femmes | Pensions supprimées pour cause de ... |        |   |        |        |        |                  | Pensions nouvelles     |           | Pensions supprimées |           |
|       | Hommes  |                      |            |              | Femmes     |                      |            |              |                                 | Décès                                 |        | Rétablissement de la capacité de travail / autres |        | Total  |        |                  | Conjoints              | Orphelins | Conjoints           | Orphelins |
|       | Invalidité  | Vieillesse anticipée | Vieillesse | Total Hommes | Invalidité | Vieillesse anticipée | Vieillesse | Total Femmes |                                 | Hommes                                | Femmes | Hommes  | Femmes | Hommes | Femmes | Hommes et Femmes |                        |           |                     |           |
| 1986  | 116   | 1                    | 55         | 172          | 69         | 1                    | 29         | 99           | 271                             | 208                                   | 79     | 3   | 3      | 211    | 82     | 293              | 172                    | 27        | 119                 | 30        |
| 1987  | 107   | 1                    | 30         | 138          | 77         | 1                    | 32         | 110          | 248                             | 170                                   | 101    | 2   | 1      | 172    | 102    | 274              | 121                    | 20        | 133                 | 35        |
| 1988  | 109   | 15                   | 35         | 159          | 71         | 2                    | 58         | 131          | 290                             | 149                                   | 100    | 3   | 3      | 152    | 103    | 255              | 123                    | 15        | 109                 | 20        |
| 1989  | 112   | 35                   | 48         | 195          | 90         | 4                    | 48         | 142          | 337                             | 158                                   | 100    | 1   | 2      | 159    | 102    | 261              | 120                    | 24        | 127                 | 33        |
| 1990  | 103   | 42                   | 36         | 181          | 91         | 1                    | 43         | 135          | 316                             | 165                                   | 100    | 1   | 1      | 166    | 101    | 267              | 125                    | 24        | 128                 | 20        |
| 1991  | 96  | 56                   | 45         | 197          | 64         | 5                    | 40         | 109          | 306                             | 148                                   | 86     | 0   | 1      | 148    | 87     | 235              | 113                    | 29        | 128                 | 28        |
| 1992  | 94  | 71                   | 50         | 215          | 103        | 1                    | 33         | 137          | 352                             | 156                                   | 90     | 2   | 2      | 158    | 92     | 250              | 148                    | 22        | 143                 | 24        |
| 1993  | 99  | 63                   | 58         | 220          | 90         | 4                    | 16         | 110          | 330                             | 168                                   | 114    | 1   | 1      | 169    | 115    | 284              | 144                    | 19        | 155                 | 18        |
| 1994  | 93  | 74                   | 52         | 219          | 97         | 2                    | 21         | 120          | 339                             | 145                                   | 94     | 0   | 2      | 145    | 96     | 241              | 130                    | 14        | 138                 | 23        |
| 1995  | 89  | 67                   | 52         | 208          | 74         | 5                    | 36         | 115          | 323                             | 170                                   | 109    | 4   | 1      | 174    | 110    | 284              | 138                    | 29        | 133                 | 25        |
| 1996  | 97  | 69                   | 63         | 229          | 90         | 8                    | 31         | 129          | 358                             | 162                                   | 100    | 3   | 1      | 165    | 101    | 266              | 136                    | 19        | 142                 | 17        |
| 1997  | 71  | 64                   | 55         | 190          | 60         | 7                    | 24         | 91           | 281                             | 143                                   | 103    | 1   | 0      | 144    | 103    | 247              | 119                    | 10        | 145                 | 20        |
| 1998  | 66  | 77                   | 40         | 183          | 51         | 10                   | 29         | 90           | 273                             | 168                                   | 100    | 5   | 2      | 173    | 102    | 275              | 128                    | 38        | 163                 | 21        |
| 1999  | 60  | 87                   | 54         | 201          | 41         | 7                    | 40         | 88           | 289                             | 132                                   | 95     | 4   | 1      | 136    | 96     | 232              | 121                    | 28        | 149                 | 28        |
| 2000  | 37  | 87                   | 40         | 164          | 46         | 18                   | 35         | 99           | 263                             | 138                                   | 92     | 4   | 3      | 142    | 95     | 237              | 119                    | 25        | 138                 | 26        |
| 2001  | 48  | 92                   | 58         | 198          | 47         | 25                   | 36         | 108          | 306                             | 140                                   | 100    | 1   | 0      | 141    | 100    | 241              | 128                    | 24        | 169                 | 18        |
| 2002  | 54  | 91                   | 42         | 187          | 51         | 23                   | 38         | 112          | 299                             | 137                                   | 94     | 4   | 2      | 141    | 96     | 237              | 114                    | 19        | 155                 | 25        |
| 2003  | 44  | 84                   | 47         | 175          | 29         | 33                   | 48         | 110          | 285                             | 164                                   | 110    | 0   | 2      | 164    | 112    | 276              | 132                    | 26        | 171                 | 16        |

Tableau 2.3d. - Evolution chronologique du nombre des pensions suivant date début pension - CPA

| Année | Pensions personnelles |        |       |                   | Pensions de survivants         |                   |           |                   | Total  |                   |
|-------|-----------------------|--------|-------|-------------------|--------------------------------|-------------------|-----------|-------------------|--------|-------------------|
|       | Hommes                | Femmes | Total | Variation moyenne | Conjoints et autres survivants | Variation moyenne | Orphelins | Variation moyenne | Nombre | Variation moyenne |
| 1985  | 2 624                 | 3 320  | 5 944 |                   | 1 668                          |                   | 109       |                   | 7 721  |                   |
| 1990  | 2 290                 | 3 223  | 5 513 | -1,49%            | 1 712                          | 0,52%             | 117       | 1,43%             | 7 342  | -1,00%            |
| 1995  | 2 252                 | 3 266  | 5 518 | 0,02%             | 1 643                          | -0,82%            | 98        | -3,48%            | 7 259  | -0,23%            |
| 1996  | 2 205                 | 3 216  | 5 421 | -1,76%            | 1 618                          | -1,52%            | 90        | -8,16%            | 7 129  | -1,79%            |
| 1997  | 2 171                 | 3 158  | 5 329 | -1,70%            | 1 619                          | 0,06%             | 85        | -5,56%            | 7 033  | -1,35%            |
| 1998  | 2 118                 | 3 095  | 5 213 | -2,18%            | 1 624                          | 0,31%             | 81        | -4,71%            | 6 918  | -1,64%            |
| 1999  | 2 058                 | 3 026  | 5 084 | -2,47%            | 1 621                          | -0,18%            | 87        | 7,41%             | 6 792  | -1,82%            |
| 2000  | 2 001                 | 2 940  | 4 941 | -2,81%            | 1 603                          | -1,11%            | 88        | 1,15%             | 6 632  | -2,36%            |
| 2001  | 1 943                 | 2 876  | 4 819 | -2,47%            | 1 577                          | -1,62%            | 84        | -4,55%            | 6 480  | -2,29%            |
| 2002  | 1 876                 | 2 800  | 4 676 | -2,97%            | 1 543                          | -2,16%            | 79        | -5,95%            | 6 298  | -2,81%            |
| 2003  | 1 810                 | 2 733  | 4 543 | -2,84%            | 1 510                          | -2,14%            | 82        | 3,80%             | 6 135  | -2,59%            |

Tableau 2.4d. - Mouvement des pensions - CPA

| Année | Pensions d'invalidité, de vieillesse et de vieillesse anticipée |                      |            |              |            |                                       |            |              |                  |        | Pensions de survivants                            |        |        |                  |                     |           |                     |           |
|-------|---|----------------------|------------|--------------|------------|---------------------------------------|------------|--------------|------------------|--------|---|--------|--------|------------------|---------------------|-----------|---------------------|-----------|
|       | Pensions nouvelles  |                      |            |              |            | Pensions supprimées pour cause de ... |            |              |                  |        | Pensions nouvelles                                |        |        |                  | Pensions supprimées |           |                     |           |
|       | Hommes  |                      |            |              | Femmes     | Décès                                 |            |              |                  | Total  | Rétablissement de la capacité de travail / autres |        | Total  |                  | Pensions nouvelles  |           | Pensions supprimées |           |
|       | Invalidité  | Vieillesse anticipée | Vieillesse | Total Hommes | Invalidité | Vieillesse anticipée                  | Vieillesse | Total Femmes | Hommes et Femmes | Hommes | Femmes  | Hommes | Femmes | Hommes et Femmes | Conjoints           | Orphelins | Conjoints           | Orphelins |
| 1986  | 79  | 0                    | 16         | 95           | 116        | 0                                     | 46         | 162          | 257              | 186    | 188   | 1      | 0      | 187              | 188                 | 375       | 105                 | 13        |
| 1987  | 89  | 0                    | 11         | 100          | 124        | 0                                     | 35         | 159          | 259              | 163    | 190   | 0      | 0      | 163              | 190                 | 353       | 90                  | 16        |
| 1988  | 92  | 1                    | 15         | 108          | 122        | 0                                     | 35         | 157          | 265              | 166    | 151   | 2      | 3      | 168              | 154                 | 322       | 118                 | 16        |
| 1989  | 84  | 6                    | 13         | 103          | 103        | 0                                     | 30         | 133          | 236              | 176    | 188   | 0      | 0      | 176              | 188                 | 364       | 117                 | 21        |
| 1990  | 77  | 10                   | 15         | 102          | 117        | 0                                     | 42         | 159          | 261              | 147    | 145   | 1      | 2      | 148              | 147                 | 295       | 111                 | 13        |
| 1991  | 86  | 21                   | 36         | 143          | 140        | 28                                    | 40         | 208          | 351              | 125    | 162   | 0      | 9      | 125              | 171                 | 296       | 96                  | 8         |
| 1992  | 59  | 54                   | 30         | 143          | 125        | 64                                    | 37         | 226          | 369              | 121    | 164   | 3      | 14     | 124              | 178                 | 302       | 97                  | 6         |
| 1993  | 61  | 42                   | 47         | 150          | 101        | 41                                    | 22         | 164          | 314              | 148    | 157   | 0      | 14     | 148              | 171                 | 319       | 107                 | 6         |
| 1994  | 49  | 38                   | 22         | 109          | 85         | 30                                    | 22         | 137          | 246              | 149    | 149   | 0      | 6      | 149              | 155                 | 304       | 89                  | 12        |
| 1995  | 46  | 36                   | 23         | 105          | 88         | 22                                    | 17         | 127          | 232              | 141    | 142   | 1      | 2      | 142              | 144                 | 286       | 101                 | 16        |
| 1996  | 34  | 38                   | 16         | 88           | 67         | 22                                    | 13         | 102          | 190              | 135    | 152   | 0      | 0      | 135              | 152                 | 287       | 92                  | 6         |
| 1997  | 31  | 20                   | 15         | 66           | 69         | 22                                    | 7          | 98           | 164              | 99     | 155   | 1      | 1      | 100              | 156                 | 256       | 99                  | 7         |
| 1998  | 38  | 26                   | 10         | 74           | 40         | 16                                    | 9          | 65           | 139              | 127    | 127   | 0      | 1      | 127              | 128                 | 255       | 102                 | 3         |
| 1999  | 23  | 22                   | 14         | 59           | 31         | 14                                    | 15         | 60           | 119              | 119    | 129   | 0      | 0      | 119              | 129                 | 248       | 92                  | 12        |
| 2000  | 19  | 23                   | 15         | 57           | 22         | 18                                    | 10         | 50           | 107              | 114    | 136   | 0      | 0      | 114              | 136                 | 250       | 85                  | 13        |
| 2001  | 15  | 18                   | 19         | 52           | 23         | 24                                    | 12         | 59           | 111              | 107    | 122   | 3      | 1      | 110              | 123                 | 233       | 79                  | 8         |
| 2002  | 9   | 16                   | 14         | 39           | 21         | 24                                    | 12         | 57           | 96               | 106    | 133   | 0      | 0      | 106              | 133                 | 239       | 75                  | 8         |
| 2003  | 14  | 19                   | 9          | 42           | 16         | 24                                    | 9          | 49           | 91               | 108    | 116   | 0      | 0      | 108              | 116                 | 224       | 74                  | 15        |

Tableau 2.3e. - Evolution chronologique du nombre des pensions suivant date début pension - TOTAL

| Année | Pensions personnelles |        |        |                   | Pensions de survivants         |                   |           |                   | Total   |                   |
|-------|-----------------------|--------|--------|-------------------|--------------------------------|-------------------|-----------|-------------------|---------|-------------------|
|       | Hommes                | Femmes | Total  | Variation moyenne | Conjoints et autres survivants | Variation moyenne | Orphelins | Variation moyenne | Nombre  | Variation moyenne |
| 1985  | 32 965                | 14 869 | 47 834 |                   | 24 939                         |                   | 2 843     |                   | 75 616  |                   |
| 1990  | 39 691                | 16 864 | 56 555 | 3,41%             | 27 022                         | 1,62%             | 2 375     | -3,53%            | 85 952  | 2,60%             |
| 1995  | 50 225                | 20 166 | 70 391 | 4,47%             | 28 967                         | 1,40%             | 2 454     | 0,66%             | 101 812 | 3,44%             |
| 1996  | 51 999                | 20 816 | 72 815 | 3,44%             | 29 350                         | 1,32%             | 2 534     | 3,26%             | 104 699 | 2,84%             |
| 1997  | 53 284                | 21 253 | 74 537 | 2,36%             | 29 742                         | 1,34%             | 2 544     | 0,39%             | 106 823 | 2,03%             |
| 1998  | 54 384                | 21 655 | 76 039 | 2,02%             | 30 169                         | 1,44%             | 2 568     | 0,94%             | 108 776 | 1,83%             |
| 1999  | 55 351                | 22 158 | 77 509 | 1,93%             | 30 521                         | 1,17%             | 2 675     | 4,17%             | 110 705 | 1,77%             |
| 2000  | 56 213                | 22 639 | 78 852 | 1,73%             | 30 957                         | 1,43%             | 2 710     | 1,31%             | 112 519 | 1,64%             |
| 2001  | 57 253                | 23 198 | 80 451 | 2,03%             | 31 313                         | 1,15%             | 2 728     | 0,66%             | 114 492 | 1,75%             |
| 2002  | 58 339                | 23 834 | 82 173 | 2,14%             | 31 740                         | 1,36%             | 2 806     | 2,86%             | 116 719 | 1,95%             |
| 2003  | 59 339                | 24 412 | 83 751 | 1,92%             | 32 047                         | 0,97%             | 2 878     | 2,57%             | 118 676 | 1,68%             |

Tableau 2.4e. - Mouvement des pensions - TOTAL

| Année | Pensions d'invalidité, de vieillesse et de vieillesse anticipée |                         |            |                 |            |                         |            |                 |                                 |                                       |        |   |        |        |        |                        | Pensions de survivants |           |                        |           |
|-------|---|-------------------------|------------|-----------------|------------|-------------------------|------------|-----------------|---------------------------------|---------------------------------------|--------|---|--------|--------|--------|------------------------|------------------------|-----------|------------------------|-----------|
|       | Pensions nouvelles  |                         |            |                 |            |                         |            |                 | Total<br>Hommes<br>et<br>Femmes | Pensions supprimées pour cause de ... |        |   |        |        |        |                        | Pensions<br>nouvelles  |           | Pensions<br>supprimées |           |
|       | Hommes  |                         |            |                 | Femmes     |                         |            |                 |                                 | Décès                                 |        | Rétablissement de la<br>capacité de travail /<br>autres |        | Total  |        |                        |                        |           |                        |           |
|       | Invalidité  | Vieillesse<br>anticipée | Vieillesse | Total<br>Hommes | Invalidité | Vieillesse<br>anticipée | Vieillesse | Total<br>Femmes |                                 | Hommes                                | Femmes | Hommes  | Femmes | Hommes | Femmes | Hommes<br>et<br>Femmes | Conjoints              | Orphelins | Conjoints              | Orphelins |
| 1986  | 1 802   | 582                     | 399        | 2 783           | 631        | 63                      | 176        | 870             | 3 653                           | 1 906                                 | 663    | 306   | 73     | 2 212  | 736    | 2 948                  | 1 536                  | 272       | 1 119                  | 395       |
| 1987  | 2 512   | 888                     | 390        | 3 790           | 764        | 70                      | 198        | 1 032           | 4 822                           | 1 882                                 | 647    | 358   | 64     | 2 240  | 711    | 2 951                  | 1 497                  | 257       | 1 109                  | 356       |
| 1988  | 1 928   | 1 062                   | 435        | 3 425           | 720        | 69                      | 361        | 1 150           | 4 575                           | 1 850                                 | 588    | 198   | 53     | 2 048  | 641    | 2 689                  | 1 575                  | 234       | 1 053                  | 347       |
| 1989  | 1 847   | 1 153                   | 496        | 3 496           | 762        | 78                      | 353        | 1 193           | 4 689                           | 1 874                                 | 684    | 124   | 30     | 1 998  | 714    | 2 712                  | 1 561                  | 286       | 1 167                  | 366       |
| 1990  | 1 877   | 1 259                   | 550        | 3 686           | 760        | 60                      | 394        | 1 214           | 4 900                           | 1 841                                 | 632    | 115   | 30     | 1 956  | 662    | 2 618                  | 1 532                  | 260       | 1 170                  | 313       |
| 1991  | 1 802   | 1 435                   | 576        | 3 813           | 785        | 110                     | 356        | 1 251           | 5 064                           | 1 869                                 | 610    | 160   | 59     | 2 029  | 669    | 2 698                  | 1 557                  | 286       | 1 245                  | 268       |
| 1992  | 2 037   | 1 452                   | 669        | 4 158           | 1 001      | 150                     | 379        | 1 530           | 5 688                           | 1 889                                 | 640    | 130   | 55     | 2 019  | 695    | 2 714                  | 1 640                  | 257       | 1 219                  | 269       |
| 1993  | 2 004   | 2 399                   | 678        | 5 081           | 910        | 130                     | 227        | 1 267           | 6 348                           | 1 982                                 | 680    | 124   | 60     | 2 106  | 740    | 2 846                  | 1 642                  | 240       | 1 252                  | 220       |
| 1994  | 1 957   | 1 242                   | 760        | 3 959           | 950        | 128                     | 256        | 1 334           | 5 293                           | 1 898                                 | 649    | 96  | 59     | 1 994  | 708    | 2 702                  | 1 613                  | 285       | 1 296                  | 240       |
| 1995  | 1 996   | 1 175                   | 776        | 3 947           | 1 004      | 120                     | 308        | 1 432           | 5 379                           | 2 123                                 | 645    | 153   | 55     | 2 276  | 700    | 2 976                  | 1 714                  | 264       | 1 209                  | 256       |
| 1996  | 2 006   | 1 267                   | 718        | 3 991           | 954        | 153                     | 298        | 1 405           | 5 396                           | 2 010                                 | 709    | 207   | 46     | 2 217  | 755    | 2 972                  | 1 708                  | 305       | 1 325                  | 225       |
| 1997  | 1 576   | 1 244                   | 744        | 3 564           | 862        | 117                     | 253        | 1 232           | 4 796                           | 2 020                                 | 705    | 259   | 90     | 2 279  | 795    | 3 074                  | 1 681                  | 273       | 1 289                  | 263       |
| 1998  | 1 464   | 1 285                   | 770        | 3 519           | 744        | 144                     | 295        | 1 183           | 4 702                           | 2 184                                 | 675    | 235   | 106    | 2 419  | 781    | 3 200                  | 1 815                  | 315       | 1 388                  | 291       |
| 1999  | 1 241   | 1 325                   | 771        | 3 337           | 707        | 169                     | 395        | 1 271           | 4 608                           | 2 094                                 | 656    | 276   | 112    | 2 370  | 768    | 3 138                  | 1 727                  | 358       | 1 375                  | 251       |
| 2000  | 1 173   | 1 333                   | 740        | 3 246           | 695        | 211                     | 399        | 1 305           | 4 551                           | 2 103                                 | 720    | 281   | 104    | 2 384  | 824    | 3 208                  | 1 770                  | 333       | 1 334                  | 298       |
| 2001  | 1 189   | 1 409                   | 827        | 3 425           | 679        | 250                     | 442        | 1 371           | 4 796                           | 2 094                                 | 719    | 291   | 93     | 2 385  | 812    | 3 197                  | 1 728                  | 336       | 1 372                  | 318       |
| 2002  | 1 283   | 1 758                   | 822        | 3 863           | 667        | 296                     | 477        | 1 440           | 5 303                           | 2 200                                 | 705    | 577   | 99     | 2 777  | 804    | 3 581                  | 1 831                  | 373       | 1 404                  | 295       |
| 2003  | 1 131   | 1 985                   | 833        | 3 949           | 585        | 328                     | 524        | 1 437           | 5 386                           | 2 305                                 | 747    | 644   | 112    | 2 949  | 859    | 3 808                  | 1 889                  | 353       | 1 582                  | 281       |

Tableau 2.5. - Age moyen du bénéficiaire au moment de l'attribution de la pension

| Catégorie  | Année | AVI    |        | CPEP   |        | CPACI  |        | CPA    |        | Total  |        |
|--|-------|--------|--------|--------|--------|--------|--------|--------|--------|--------|--------|
|  |       | Hommes | Femmes | Hommes | Femmes | Hommes | Femmes | Hommes | Femmes | Hommes | Femmes |
| Invalidité   | 1960  | 52,2   | 54,3   | 55,0   | 52,7   |        |        |        |        |        |        |
|  | 1965  | 53,1   | 53,9   | 54,4   | 50,8   |        |        |        |        |        |        |
|  | 1970  | 53,4   | 58,6   | 57,0   | 52,9   |        |        |        |        |        |        |
|  | 1975  | 52,7   | 53,4   | 54,1   | 51,6   | 57,1   | 59,0   | 58,0   | 56,0   | 53,1   | 54,0   |
|  | 1980  | 50,1   | 52,9   | 53,2   | 49,3   | 58,1   | 56,8   | 58,1   | 58,8   | 51,7   | 54,0   |
|  | 1985  | 50,5   | 52,0   | 55,9   | 49,5   | 56,2   | 56,7   | 57,3   | 58,4   | 52,0   | 53,3   |
|  | 1990  | 51,9   | 51,8   | 53,5   | 50,2   | 56,1   | 56,1   | 58,2   | 57,8   | 52,6   | 52,9   |
|  | 1995  | 49,9   | 51,3   | 51,7   | 48,5   | 52,5   | 55,5   | 54,3   | 56,3   | 50,4   | 51,4   |
|  | 1998  | 49,6   | 50,6   | 51,6   | 49,4   | 52,7   | 55,6   | 53,7   | 55,8   | 50,2   | 50,8   |
|  | 1999  | 49,5   | 51,5   | 50,6   | 48,7   | 53,5   | 54,5   | 54,3   | 56,3   | 50,0   | 51,0   |
|  | 2000  | 49,5   | 51,3   | 50,7   | 48,3   | 54,1   | 54,7   | 56,8   | 55,7   | 49,9   | 50,7   |
|  | 2001  | 48,8   | 50,4   | 50,7   | 48,4   | 52,8   | 53,6   | 56,2   | 58,1   | 49,4   | 50,3   |
|  | 2002  | 48,5   | 50,5   | 50,4   | 48,6   | 53,7   | 56,1   | 56,2   | 55,4   | 49,0   | 50,5   |
|  | 2003  | 48,3   | 50,9   | 51,0   | 48,5   | 54,1   | 56,4   | 55,4   | 54,4   | 49,0   | 50,7   |
| Vieillesse et<br>vieillesse<br>anticipée               | 1960  | 63,1   | 66,2   | 64,3   | 65,6   |        |        |        |        |        |        |
|  | 1965  | 62,7   | 65,9   | 64,0   | 64,1   |        |        |        |        |        |        |
|  | 1970  | 62,9   | 65,1   | 63,8   | 63,7   |        |        |        |        |        |        |
|  | 1975  | 63,6   | 70,9   | 64,2   | 69,4   | 65,1   | 65,5   | 65,0   | 65,1   | 64,2   | 68,4   |
|  | 1980  | 62,8   | 64,3   | 62,4   | 64,0   | 65,0   | 65,1   | 65,1   | 65,3   | 63,2   | 64,7   |
|  | 1985  | 62,2   | 64,1   | 62,9   | 62,5   | 65,1   | 65,0   | 65,1   | 65,2   | 62,6   | 64,2   |
|  | 1990  | 61,9   | 64,9   | 61,4   | 62,4   | 62,9   | 65,0   | 63,5   | 65,0   | 61,9   | 64,4   |
|  | 1995  | 61,9   | 64,6   | 60,6   | 62,2   | 62,3   | 64,8   | 62,6   | 62,9   | 61,6   | 64,0   |
|  | 1998  | 61,9   | 64,8   | 60,6   | 61,9   | 61,4   | 64,2   | 62,1   | 62,0   | 61,5   | 63,7   |
|  | 1999  | 61,8   | 64,7   | 60,5   | 62,5   | 61,9   | 65,6   | 62,9   | 63,0   | 61,4   | 63,9   |
|  | 2000  | 61,8   | 64,3   | 60,3   | 62,4   | 61,5   | 63,5   | 62,7   | 62,3   | 61,4   | 63,5   |
|  | 2001  | 61,8   | 64,2   | 60,4   | 62,7   | 61,9   | 63,3   | 63,1   | 61,9   | 61,4   | 63,4   |
|  | 2002  | 61,4   | 64,3   | 60,8   | 62,4   | 61,4   | 63,4   | 62,9   | 62,0   | 61,2   | 63,3   |
|  | 2003  | 61,1   | 64,1   | 60,5   | 62,3   | 61,2   | 63,1   | 62,4   | 61,9   | 60,9   | 63,2   |
| Invalidité<br>vieillesse et<br>vieillesse<br>anticipée | 1960  | 55,4   | 55,1   | 61,9   | 54,6   |        |        |        |        |        |        |
|  | 1965  | 56,3   | 55,7   | 62,0   | 56,5   |        |        |        |        |        |        |
|  | 1970  | 56,3   | 60,6   | 62,0   | 58,0   |        |        |        |        |        |        |
|  | 1975  | 54,6   | 59,9   | 59,4   | 62,8   | 61,4   | 62,5   | 63,1   | 63,6   | 56,1   | 61,5   |
|  | 1980  | 53,0   | 55,4   | 57,5   | 54,7   | 60,7   | 60,6   | 60,3   | 61,8   | 54,9   | 57,7   |
|  | 1985  | 54,2   | 54,8   | 58,5   | 53,9   | 59,2   | 60,4   | 58,8   | 60,7   | 55,4   | 56,5   |
|  | 1990  | 56,4   | 57,3   | 59,0   | 54,4   | 59,0   | 59,0   | 59,5   | 59,7   | 57,1   | 57,2   |
|  | 1995  | 55,2   | 55,3   | 57,8   | 52,3   | 58,1   | 58,8   | 59,0   | 58,3   | 55,9   | 55,1   |
|  | 1998  | 56,3   | 56,0   | 57,8   | 53,6   | 58,3   | 59,3   | 57,8   | 58,2   | 56,8   | 55,6   |
|  | 1999  | 56,6   | 56,9   | 57,9   | 55,2   | 59,4   | 60,4   | 59,5   | 59,5   | 57,2   | 56,7   |
|  | 2000  | 56,7   | 56,8   | 57,9   | 55,5   | 59,8   | 59,4   | 60,8   | 59,4   | 57,2   | 56,7   |
|  | 2001  | 56,4   | 56,6   | 58,5   | 56,4   | 59,7   | 59,1   | 61,1   | 60,4   | 57,2   | 56,9   |
|  | 2002  | 56,1   | 56,7   | 59,2   | 57,5   | 59,2   | 60,1   | 61,3   | 59,6   | 57,2   | 57,4   |
|  | 2003  | 56,6   | 57,4   | 59,3   | 58,4   | 59,4   | 61,3   | 60,0   | 59,4   | 57,5   | 58,1   |
| Pension de<br>survie du<br>conjoint                    | 1960  |        | 57,2   |        | 54,8   |        |        |        |        |        |        |
|  | 1965  |        | 58,2   |        | 56,2   |        |        |        |        |        |        |
|  | 1970  |        | 59,2   |        | 60,7   |        |        |        |        |        |        |
|  | 1975  |        | 59,7   |        | 60,7   |        | 61,1   |        | 65,4   |        | 60,4   |
|  | 1980  |        | 60,6   |        | 62,1   |        | 63,9   |        | 67,9   |        | 61,6   |
|  | 1985  |        | 61,7   |        | 61,4   |        | 66,0   |        | 69,0   |        | 62,6   |
|  | 1990  | 56,0   | 62,7   | 50,7   | 63,4   | 78,0   | 66,4   | 73,8   | 67,7   | 65,2   | 63,4   |
|  | 1995  | 66,0   | 64,3   | 54,5   | 63,1   | 65,5   | 65,0   | 74,3   | 71,1   | 64,5   | 64,4   |
|  | 1998  | 66,5   | 64,9   | 59,0   | 63,0   | 66,8   | 66,5   | 79,5   | 72,0   | 68,8   | 64,9   |
|  | 1999  | 66,9   | 64,4   | 52,9   | 63,9   | 62,6   | 67,5   | 72,7   | 70,5   | 64,9   | 64,7   |
|  | 2000  | 63,6   | 64,8   | 59,0   | 63,9   | 70,2   | 66,5   | 75,4   | 67,5   | 64,9   | 64,9   |
|  | 2001  | 67,5   | 65,0   | 50,7   | 64,6   | 72,9   | 66,8   | 73,3   | 70,6   | 65,1   | 65,2   |
|  | 2002  | 66,0   | 65,3   | 60,7   | 64,0   | 68,5   | 69,2   | 81,4   | 71,7   | 66,8   | 65,4   |
|  | 2003  | 67,8   | 65,4   | 60,3   | 64,5   | 68,1   | 70,1   | 77,2   | 70,4   | 67,7   | 65,6   |
| Pension<br>d'orphelin                                  | 1970  | 11,9   |        | 13,8   |        |        |        |        |        |        |        |
|  | 1975  | 12,3   |        | 14,2   |        | 13,6   |        | 15,0   |        | 12,9   |        |
|  | 1980  | 13,0   |        | 14,4   |        | 15,3   |        | 13,6   |        | 13,4   |        |
|  | 1985  | 14,5   |        | 15,6   |        | 16,1   |        | 24,5   |        | 15,1   |        |
|  | 1990  | 14,1   |        | 13,8   |        | 15,7   |        | 13,9   |        | 14,1   |        |
|  | 1995  | 14,7   |        | 12,9   |        | 13,3   |        | 15,4   |        | 14,0   |        |
|  | 1998  | 14,0   |        | 13,2   |        | 15,5   |        | 22,0   |        | 14,0   |        |
|  | 1999  | 15,8   |        | 15,3   |        | 15,8   |        | 16,7   |        | 15,7   |        |
|  | 2000  | 13,0   |        | 15,4   |        | 12,4   |        | 17,9   |        | 13,8   |        |
|  | 2001  | 14,0   |        | 14,5   |        | 13,3   |        | 20,3   |        | 14,3   |        |
|  | 2002  | 14,6   |        | 14,0   |        | 18,2   |        | 15,1   |        | 14,6   |        |
|  | 2003  | 13,9   |        | 14,1   |        | 15,0   |        | 24,3   |        | 14,5   |        |

Tableau 2.6a. - Coefficient de charge du régime général  
Evolution de 1960 à 1980 (ancienne série)

| Caisse | Année | Assurés actifs <sup>1)</sup> | Pensions | Coefficient de charge |
|--------|-------|------------------------------|----------|-----------------------|
| AVI    | 1960  | 66 666                       | 23 963   | 35,9                  |
|        | 1965  | 71 000                       | 28 121   | 39,6                  |
|        | 1970  | 71 846                       | 33 126   | 46,1                  |
|        | 1975  | 81 940                       | 37 741   | 46,1                  |
|        | 1980  | 80 095                       | 42 679   | 53,3                  |
| CPEP   | 1960  | 16 041                       | 3 823    | 23,8                  |
|        | 1965  | 20 975                       | 5 095    | 24,3                  |
|        | 1970  | 27 931                       | 7 257    | 26,0                  |
|        | 1975  | 36 627                       | 9 426    | 25,7                  |
|        | 1980  | 42 164                       | 12 403   | 29,4                  |
| CPACI  | 1960  | (12 055)                     | (1 912)  | (-)                   |
|        | 1965  | (11 602)                     | (2 953)  | (25,5)                |
|        | 1970  | (11 086)                     | (5 284)  | (47,7)                |
|        | 1975  | (10 611)                     | (7 995)  | (75,3)                |
|        | 1980  | 9 506                        | 9 384    | 98,7                  |
| CPA    | 1960  | 10 240                       | 2 431    | 23,7                  |
|        | 1965  | 8 482                        | 3 840    | 45,3                  |
|        | 1970  | 7 218                        | 5 286    | 73,2                  |
|        | 1975  | 9 258                        | 8 360    | 90,3                  |
|        | 1980  | 7 838                        | 8 514    | 108,6                 |
| TOTAL  | 1960  | 105 002                      | 32 129   | 30,6                  |
|        | 1965  | 112 059                      | 40 009   | 35,7                  |
|        | 1970  | 118 081                      | 50 953   | 43,2                  |
|        | 1975  | 138 436                      | 63 522   | 45,9                  |
|        | 1980  | 139 603                      | 72 980   | 52,3                  |

<sup>1)</sup> Voir tableau 1.1.: Nombre moyen des assurés cotisants.



Tableau 2.6b. - Coefficient de charge du régime général  
Evolution de 1980 à 2004 (nouvelle série)

| Caisse | Année | Assurés actifs <sup>1)</sup> | Pensions | Coefficient de charge |
|--------|-------|------------------------------|----------|-----------------------|
| AVI    | 1980  | 80 095                       | 42 584   | 53,2                  |
|        | 1985  | 78 557                       | 45 261   | 57,6                  |
|        | 1990  | 88 419                       | 52 218   | 59,1                  |
|        | 1995  | 97 965                       | 63 348   | 64,7                  |
|        | 1996  | 99 648                       | 65 635   | 65,9                  |
|        | 1997  | 101 843                      | 67 510   | 66,3                  |
|        | 1998  | 104 871                      | 68 840   | 65,6                  |
|        | 1999  | 108 404                      | 69 858   | 64,4                  |
|        | 2000  | 113 135                      | 70 798   | 62,6                  |
|        | 2001  | 118 201                      | 71 825   | 60,8                  |
|        | 2002  | 121 494                      | 73 157   | 60,2                  |
|        | 2003  | 125 132                      | 74 674   | 59,7                  |
|        | 2004  | 128 835                      | 76 272   | 59,2                  |
| CPEP   | 1980  | 42 164                       | 9 980    | 23,7                  |
|        | 1985  | 51 169                       | 11 115   | 21,7                  |
|        | 1990  | 69 834                       | 13 585   | 19,5                  |
|        | 1995  | 87 768                       | 17 663   | 20,1                  |
|        | 1996  | 91 707                       | 18 505   | 20,2                  |
|        | 1997  | 96 668                       | 19 346   | 20,0                  |
|        | 1998  | 103 602                      | 20 119   | 19,4                  |
|        | 1999  | 111 835                      | 20 905   | 18,7                  |
|        | 2000  | 121 482                      | 21 709   | 17,9                  |
|        | 2001  | 131 299                      | 22 599   | 17,2                  |
|        | 2002  | 137 182                      | 23 692   | 17,3                  |
|        | 2003  | 140 729                      | 24 831   | 17,6                  |
|        | 2004  | 145 305                      | 26 043   | 17,9                  |
| CPACI  | 1980  | 9 506                        | 7 396    | 77,8                  |
|        | 1985  | 8 609                        | 7 786    | 90,4                  |
|        | 1990  | 8 878                        | 7 912    | 89,1                  |
|        | 1995  | 9 443                        | 8 254    | 87,4                  |
|        | 1996  | 9 412                        | 8 336    | 88,6                  |
|        | 1997  | 9 430                        | 8 395    | 89,0                  |
|        | 1998  | 9 395                        | 8 376    | 89,1                  |
|        | 1999  | 9 358                        | 8 351    | 89,2                  |
|        | 2000  | 9 295                        | 8 361    | 90,0                  |
|        | 2001  | 9 153                        | 8 389    | 91,7                  |
|        | 2002  | 9 091                        | 8 394    | 92,3                  |
|        | 2003  | 9 221                        | 8 378    | 90,9                  |
|        | 2004  | 9 353                        | 8 389    | 89,7                  |
| CPA    | 1980  | 7 838                        | 7 818    | 99,7                  |
|        | 1985  | 6 246                        | 7 651    | 122,5                 |
|        | 1990  | 5 157                        | 7 243    | 140,4                 |
|        | 1995  | 3 868                        | 7 250    | 187,4                 |
|        | 1996  | 3 726                        | 7 179    | 192,7                 |
|        | 1997  | 3 573                        | 7 087    | 198,3                 |
|        | 1998  | 3 480                        | 6 975    | 200,4                 |
|        | 1999  | 3 393                        | 6 847    | 201,8                 |
|        | 2000  | 3 341                        | 6 704    | 200,7                 |
|        | 2001  | 3 275                        | 6 553    | 200,1                 |
|        | 2002  | 3 217                        | 6 399    | 198,9                 |
|        | 2003  | 3 153                        | 6 223    | 197,4                 |
|        | 2004  | 3 096                        | 6 055    | 195,6                 |
| TOTAL  | 1980  | 139 603                      | 67 778   | 48,6                  |
|        | 1985  | 144 581                      | 71 813   | 49,7                  |
|        | 1990  | 172 288                      | 80 958   | 47,0                  |
|        | 1995  | 199 044                      | 96 515   | 48,5                  |
|        | 1996  | 204 493                      | 99 655   | 48,7                  |
|        | 1997  | 211 514                      | 102 337  | 48,4                  |
|        | 1998  | 221 348                      | 104 308  | 47,1                  |
|        | 1999  | 232 990                      | 105 960  | 45,5                  |
|        | 2000  | 247 253                      | 107 571  | 43,5                  |
|        | 2001  | 261 928                      | 109 366  | 41,8                  |
|        | 2002  | 270 984                      | 111 642  | 41,2                  |
|        | 2003  | 278 235                      | 114 105  | 41,0                  |
|        | 2004  | 286 589                      | 116 759  | 40,7                  |

<sup>1)</sup> Voir tableau 1.1.: Nombre moyen des assurés.

Remarques: A partir de 1987 les avances sont comprises dans le nombre de pensions.

Les assurés volontaires sont compris dans le nombre des assurés actifs de l'AVI à partir de 1988, de la CPEP à partir de 1989.

Conformément à la loi du 28.6.2002 les affiliations "baby-year" ont été éliminées dans la population active à partir de 1992, ce qui a affecté rétroactivement les coefficients de charge respectifs.

Tableau 2.6c. - Coefficient de charge des régimes spéciaux (secteur public, communes, PTT et CFL)  
Evolution de 1960 à 2004 (nouvelle série)

| Caisse              | Année              | Assurés actifs <sup>1)</sup> | Pensions | Coefficient de charge |
|---------------------|--------------------|------------------------------|----------|-----------------------|
| CFL                 | 1960               | 5 213                        | 5 199    | 99,7                  |
|                     | 1965               | 4 921                        | 4 967    | 100,9                 |
|                     | 1970               | 4 393                        | 4 741    | 107,9                 |
|                     | 1975               | 4 144                        | 4 825    | 116,4                 |
|                     | 1980               | 4 022                        | 4 810    | 119,6                 |
|                     | 1985               | 3 687                        | 4 294    | 116,5                 |
|                     | 1990               | 3 484                        | 4 140    | 118,8                 |
|                     | 1995 <sup>2)</sup> | 3 205                        | 3 950    | 123,2                 |
|                     | 1996               | 3 205                        | 3 942    | 123,0                 |
|                     | 1997               | 3 116                        | 3 959    | 127,1                 |
|                     | 1998               | 3 057                        | 3 940    | 128,9                 |
|                     | 1999               | 3 032                        | 3 900    | 128,6                 |
|                     | 2000               | 3 087                        | 3 866    | 125,2                 |
|                     | 2001               | 3 164                        | 3 799    | 120,1                 |
|                     | 2002               | 3 200                        | 3 766    | 117,7                 |
|                     | 2003               | 3 184                        | 3 753    | 117,9                 |
|                     | 2004               | 3 092                        | 3 768    | 121,9                 |
| Communes            | 1965               | 2 079                        | 1 016    | 48,9                  |
|                     | 1970               | 2 300                        | 1 180    | 51,3                  |
|                     | 1975               | 2 495                        | 1 315    | 52,7                  |
|                     | 1980               | 2 673                        | 1 477    | 55,3                  |
|                     | 1985               | 2 787                        | 1 517    | 54,4                  |
|                     | 1990               | 3 101                        | 1 569    | 50,6                  |
|                     | 1995 <sup>2)</sup> | 3 434                        | 1 674    | 48,7                  |
|                     | 1996               | 3 429                        | 1 685    | 49,1                  |
|                     | 1997               | 3 461                        | 1 704    | 49,2                  |
|                     | 1998               | 3 326                        | 1 716    | 51,6                  |
|                     | 1999               | 3 376                        | 1 742    | 51,6                  |
|                     | 2000               | 3 042                        | 1 747    | 57,4                  |
|                     | 2001               | 3 188                        | 1 756    | 55,1                  |
|                     | 2002               | 3 328                        | 1 766    | 53,1                  |
|                     | 2003               | 3 442                        | 1 765    | 51,3                  |
|                     | 2004               | 3 518                        | 1 790    | 50,9                  |
| Etat et parastataux | 1965               | 7 273                        | 2 739    | 37,7                  |
|                     | 1970               | 8 290                        | 3 077    | 37,1                  |
|                     | 1975               | 9 296                        | 3 561    | 38,3                  |
|                     | 1980               | 10 451                       | 4 238    | 40,6                  |
|                     | 1985               | 11 390                       | 4 881    | 42,9                  |
|                     | 1990               | 12 136                       | 5 289    | 43,6                  |
|                     | 1995 <sup>2)</sup> | 13 272                       | 5 619    | 42,3                  |
|                     | 1996               | 13 496                       | 5 719    | 42,4                  |
|                     | 1997               | 13 690                       | 5 815    | 42,5                  |
|                     | 1998               | 14 141                       | 5 947    | 42,1                  |
|                     | 1999               | 14 603                       | 6 042    | 41,4                  |
|                     | 2000               | 15 478                       | 6 172    | 39,9                  |
|                     | 2001               | 15 923                       | 6 297    | 39,5                  |
|                     | 2002               | 16 347                       | 6 461    | 39,5                  |
|                     | 2003               | 16 817                       | 6 625    | 39,4                  |
|                     | 2004               | 17 187                       | 6 752    | 39,3                  |
| TOTAL               | 1960               | 14 980                       | 8 628    | 57,6                  |
|                     | 1965               | 14 273                       | 8 722    | 61,1                  |
|                     | 1970               | 14 983                       | 8 998    | 60,1                  |
|                     | 1975               | 15 935                       | 9 701    | 60,9                  |
|                     | 1980               | 17 146                       | 10 525   | 61,4                  |
|                     | 1985               | 17 864                       | 10 692   | 59,9                  |
|                     | 1990               | 18 721                       | 10 998   | 58,7                  |
|                     | 1995 <sup>2)</sup> | 19 911                       | 11 243   | 56,5                  |
|                     | 1996               | 20 130                       | 11 346   | 56,4                  |
|                     | 1997               | 20 267                       | 11 478   | 56,6                  |
|                     | 1998               | 20 524                       | 11 603   | 56,5                  |
|                     | 1999               | 21 011                       | 11 684   | 55,6                  |
|                     | 2000               | 21 607                       | 11 785   | 54,5                  |
|                     | 2001               | 22 275                       | 11 852   | 53,2                  |
|                     | 2002               | 22 875                       | 11 993   | 52,4                  |
|                     | 2003               | 23 443                       | 12 143   | 51,8                  |
|                     | 2004               | 23 797                       | 12 310   | 51,7                  |

<sup>1)</sup> Assurés actifs et pensionnés des caisses de maladie (moyenne de l'exercice).

<sup>2)</sup> Nouvelle série des assurés actifs à partir de 1992.

Tableau 2.7. - Historique de l'ajustement

| Référence légale | Mise en vigueur | Adaptation au<br>niveau des salaires | Facteur d'ajustement |
|------------------|-----------------|--------------------------------------|----------------------|
| L. 13.05.1964    | 01.01.1964      | 1955                                 | -                    |
| L. 16.02.1967    | 01.01.1967      | 1960                                 | -                    |
| L. 28.07.1969    | 01.08.1969      | 1965                                 | -                    |
| L. 30.03.1972    | 01.04.1972      | 1970                                 | -                    |
| L. 27.12.1974    | 01.01.1975      | 1972                                 | -                    |
| L. 26.12.1975    | 01.01.1976      | 1974                                 | -                    |
| L. 29.03.1979    | 01.04.1979      | 1977                                 | -                    |
| L. 27.03.1981    | 01.04.1981      | 1979                                 | -                    |
| L. 28.03.1986    | 01.01.1986      | 1984                                 | 1,000                |
| L. 27.07.1987    | 01.07.1987      | avance (7%)                          | 1,070                |
| L. 27.02.1989    | 01.01.1989      | 1986                                 | 1,108                |
| L. 24.04.1991    | 01.01.1991      | 1989                                 | 1,088                |
| L. 26.02.1993    | 01.01.1993      | 1991                                 | 1,129                |
| L. 23.12.1994    | 01.01.1995      | 1993                                 | 1,166                |
| L. 27.12.1996    | 01.01.1997      | 1995                                 | 1,203                |
| L. 11.12.1998    | 01.01.1999      | 1997                                 | 1,219                |
| L. 22.12.2000    | 01.01.2001      | 1999                                 | 1,257                |
| L. 20.12.2002    | 01.01.2003      | 2001                                 | 1,301                |
| L. 21.12.2004    | 01.01.2005      | 2003                                 | 1,327                |

Remarque: série salaire moyen cotisable retenu pour l'adaptation voir tableau 1.6. - Coefficient d'ajustement.

Tableau 2.8a. - **Montant mensuel moyen des pensions par catégorie: évolution de 1985 à 1992**  
(mois de décembre, sans les avances)

| Année                                | AVI    | CPEP     | CPACI    | CPA    | Total    |
|--------------------------------------|--------|----------|----------|--------|----------|
| <b>Pension personnelle: Hommes</b>   |        |          |          |        |          |
| 1985                                 | 642,89 | 1 177,99 | 694,67   | 458,13 | 715,05   |
| 1986                                 | 660,74 | 1 231,16 | 739,02   | 477,94 | 739,19   |
| 1987                                 | 705,80 | 1 315,50 | 804,86   | 516,59 | 798,39   |
| 1988                                 | 730,89 | 1 358,85 | 840,95   | 535,30 | 827,42   |
| 1989                                 | 776,58 | 1 440,81 | 919,31   | 574,12 | 891,50   |
| 1990                                 | 792,86 | 1 473,50 | 960,09   | 619,26 | 910,86   |
| 1991                                 | 913,74 | 1 702,04 | 1 133,89 | 727,20 | 1 055,83 |
| 1992                                 | 930,22 | 1 739,99 | 1 185,30 | 751,91 | 1 080,87 |
| <b>Pension personnelle: Femmes</b>   |        |          |          |        |          |
| 1985                                 | 285,75 | 526,38   | 328,73   | 287,28 | 330,32   |
| 1986                                 | 298,89 | 548,61   | 344,00   | 300,45 | 345,94   |
| 1987                                 | 328,19 | 597,42   | 375,34   | 325,66 | 379,33   |
| 1988                                 | 340,09 | 618,89   | 391,92   | 337,21 | 394,10   |
| 1989                                 | 361,80 | 655,01   | 422,86   | 362,15 | 421,82   |
| 1990                                 | 371,34 | 676,06   | 442,17   | 379,77 | 438,00   |
| 1991                                 | 438,00 | 790,63   | 534,58   | 506,27 | 528,71   |
| 1992                                 | 450,32 | 817,75   | 558,33   | 545,44 | 550,72   |
| <b>Pension de survie du conjoint</b> |        |          |          |        |          |
| 1985                                 | 430,39 | 734,24   | 382,62   | 258,83 | 459,17   |
| 1986                                 | 445,04 | 760,02   | 402,70   | 271,62 | 476,40   |
| 1987                                 | 475,53 | 812,35   | 440,43   | 297,37 | 511,60   |
| 1988                                 | 512,89 | 911,21   | 464,28   | 306,42 | 555,58   |
| 1989                                 | 544,77 | 965,22   | 502,43   | 327,52 | 592,39   |
| 1990                                 | 556,97 | 989,47   | 522,76   | 338,45 | 608,68   |
| 1991                                 | 713,78 | 1 238,48 | 697,55   | 480,72 | 779,70   |
| 1992                                 | 721,89 | 1 249,28 | 718,87   | 496,61 | 791,15   |
| <b>Pension d'orphelin</b>            |        |          |          |        |          |
| 1985                                 | 156,07 | 210,24   | 162,25   | 106,15 | 164,23   |
| 1986                                 | 164,85 | 217,20   | 169,29   | 115,05 | 172,58   |
| 1987                                 | 180,99 | 237,53   | 181,46   | 126,62 | 189,19   |
| 1988                                 | 203,45 | 279,33   | 196,18   | 129,85 | 213,14   |
| 1989                                 | 220,95 | 296,51   | 208,30   | 142,39 | 230,29   |
| 1990                                 | 233,09 | 302,90   | 218,12   | 145,91 | 240,53   |
| 1991                                 | 297,52 | 388,18   | 275,26   | 173,18 | 307,59   |
| 1992                                 | 310,39 | 388,52   | 284,63   | 182,33 | 318,94   |

Tableau 2.8b. - **Montant mensuel moyen des pensions personnelles par catégorie: évolution à partir de 1993**  
(mois de décembre, sans les avances)

| Année | AVI                             | CPEP     | CPACI    | CPA      | Total    |
|-------|---------------------------------|----------|----------|----------|----------|
|       | Pension personnelle: Invalidité |          |          |          |          |
|       | Hommes                          |          |          |          |          |
| 1993  | 965,57                          | 1 607,24 | 1 312,27 | 831,88   | 1 043,46 |
| 1994  | 993,51                          | 1 622,59 | 1 341,13 | 855,26   | 1 068,89 |
| 1995  | 1 061,13                        | 1 698,24 | 1 427,74 | 903,99   | 1 138,00 |
| 1996  | 1 072,98                        | 1 670,01 | 1 423,73 | 907,29   | 1 147,11 |
| 1997  | 1 141,57                        | 1 744,85 | 1 504,86 | 963,88   | 1 220,40 |
| 1998  | 1 142,07                        | 1 736,22 | 1 515,13 | 965,27   | 1 225,17 |
| 1999  | 1 189,79                        | 1 788,82 | 1 579,26 | 1 013,83 | 1 278,78 |
| 2000  | 1 211,80                        | 1 821,22 | 1 609,25 | 1 039,37 | 1 306,65 |
| 2001  | 1 268,74                        | 1 895,15 | 1 689,44 | 1 103,55 | 1 370,58 |
| 2002  | 1 351,35                        | 1 999,05 | 1 793,09 | 1 180,16 | 1 460,74 |
| 2003  | 1 410,47                        | 2 091,81 | 1 881,39 | 1 247,37 | 1 526,09 |
| 2004  | 1 435,46                        | 2 118,84 | 1 916,97 | 1 273,33 | 1 552,28 |
|       | Femmes                          |          |          |          |          |
| 1993  | 583,05                          | 919,64   | 703,40   | 782,75   | 690,93   |
| 1994  | 607,71                          | 954,94   | 486,09   | 818,94   | 720,35   |
| 1995  | 651,41                          | 1 024,84 | 798,04   | 875,73   | 772,49   |
| 1996  | 661,85                          | 1 039,64 | 806,03   | 880,91   | 784,83   |
| 1997  | 705,41                          | 1 095,76 | 852,36   | 936,64   | 834,19   |
| 1998  | 708,18                          | 1 100,75 | 857,56   | 942,96   | 838,53   |
| 1999  | 747,82                          | 1 152,18 | 896,53   | 992,76   | 885,95   |
| 2000  | 769,26                          | 1 188,67 | 917,48   | 1 012,52 | 912,47   |
| 2001  | 816,36                          | 1 263,34 | 984,98   | 1 069,21 | 969,83   |
| 2002  | 879,78                          | 1 369,79 | 1 069,89 | 1 145,41 | 1 050,70 |
| 2003  | 925,87                          | 1 455,82 | 1 131,86 | 1 224,17 | 1 113,60 |
| 2004  | 964,41                          | 1 508,16 | 1 179,84 | 1 251,78 | 1 152,07 |
|       | Pension personnelle: Vieillesse |          |          |          |          |
|       | Hommes                          |          |          |          |          |
| 1993  | 997,50                          | 1 904,24 | 1 278,63 | 797,40   | 1 200,13 |
| 1994  | 1 014,18                        | 1 944,97 | 1 341,82 | 824,07   | 1 226,50 |
| 1995  | 1 049,04                        | 2 046,34 | 1 445,84 | 879,48   | 1 282,70 |
| 1996  | 1 027,44                        | 2 036,57 | 1 470,50 | 883,94   | 1 269,98 |
| 1997  | 1 063,61                        | 2 141,30 | 1 581,41 | 937,11   | 1 328,21 |
| 1998  | 1 045,86                        | 2 135,95 | 1 610,22 | 942,54   | 1 317,99 |
| 1999  | 1 071,40                        | 2 205,76 | 1 692,67 | 989,12   | 1 359,52 |
| 2000  | 1 083,84                        | 2 251,64 | 1 759,94 | 1 016,36 | 1 385,77 |
| 2001  | 1 132,95                        | 2 358,11 | 1 879,73 | 1 076,16 | 1 455,95 |
| 2002  | 1 208,06                        | 2 519,01 | 2 042,41 | 1 158,34 | 1 563,54 |
| 2003  | 1 272,48                        | 2 650,52 | 2 192,47 | 1 233,57 | 1 656,78 |
| 2004  | 1 293,62                        | 2 703,77 | 2 261,62 | 1 265,58 | 1 694,30 |
|       | Femmes                          |          |          |          |          |
| 1993  | 428,83                          | 861,28   | 579,38   | 551,74   | 553,08   |
| 1994  | 440,90                          | 890,36   | 603,08   | 584,53   | 574,62   |
| 1995  | 465,35                          | 953,62   | 647,99   | 634,58   | 613,69   |
| 1996  | 465,44                          | 963,46   | 660,96   | 647,50   | 620,12   |
| 1997  | 489,69                          | 1 024,35 | 708,98   | 701,17   | 660,88   |
| 1998  | 491,28                          | 1 039,17 | 722,76   | 714,63   | 668,94   |
| 1999  | 538,47                          | 1 101,24 | 792,94   | 907,54   | 747,30   |
| 2000  | 548,19                          | 1 123,90 | 819,71   | 939,54   | 765,25   |
| 2001  | 577,17                          | 1 176,38 | 876,06   | 1 001,29 | 809,69   |
| 2002  | 621,33                          | 1 270,85 | 960,25   | 1 082,86 | 877,33   |
| 2003  | 652,64                          | 1 354,64 | 1 032,51 | 1 158,14 | 936,81   |
| 2004  | 671,64                          | 1 399,94 | 1 078,54 | 1 194,36 | 970,12   |

Assurance  
pension

Tableau 2.8c. - **Montant mensuel moyen des pensions dérivées par catégorie: évolution à partir de 1993**  
(mois de décembre, sans les avances)

| Année | AVI                           | CPEP     | CPACI    | CPA      | Total    |
|-------|-------------------------------|----------|----------|----------|----------|
|       | Pension de survie du conjoint |          |          |          |          |
|       | Hommes                        |          |          |          |          |
| 1993  | 265,42                        | 370,38   | 299,48   | 423,08   | 356,15   |
| 1994  | 270,30                        | 351,24   | 304,41   | 441,15   | 352,75   |
| 1995  | 287,90                        | 350,67   | 349,48   | 475,86   | 368,39   |
| 1996  | 283,69                        | 379,08   | 329,62   | 487,66   | 367,74   |
| 1997  | 317,73                        | 426,38   | 377,07   | 522,83   | 404,51   |
| 1998  | 316,34                        | 424,24   | 375,39   | 533,96   | 404,98   |
| 1999  | 329,90                        | 475,39   | 403,99   | 676,95   | 461,75   |
| 2000  | 338,82                        | 486,22   | 420,25   | 694,42   | 469,26   |
| 2001  | 350,61                        | 532,47   | 464,60   | 741,08   | 492,12   |
| 2002  | 445,95                        | 685,67   | 597,16   | 939,98   | 618,05   |
| 2003  | 474,55                        | 694,54   | 622,90   | 996,03   | 641,15   |
| 2004  | 504,39                        | 721,17   | 634,41   | 1 034,86 | 667,11   |
|       | Femmes                        |          |          |          |          |
| 1993  | 764,35                        | 1 317,70 | 777,34   | 543,90   | 841,97   |
| 1994  | 772,51                        | 1 341,55 | 807,93   | 566,66   | 856,60   |
| 1995  | 807,07                        | 1 406,57 | 867,90   | 606,25   | 899,13   |
| 1996  | 798,69                        | 1 395,79 | 877,34   | 610,76   | 893,09   |
| 1997  | 836,00                        | 1 466,79 | 933,96   | 653,84   | 939,54   |
| 1998  | 825,88                        | 1 456,77 | 942,94   | 660,21   | 933,33   |
| 1999  | 858,26                        | 1 511,58 | 995,44   | 730,47   | 973,75   |
| 2000  | 869,59                        | 1 536,82 | 1 029,85 | 754,04   | 991,92   |
| 2001  | 909,94                        | 1 617,98 | 1 103,78 | 802,39   | 1 043,90 |
| 2002  | 985,88                        | 1 743,70 | 1 233,79 | 1 005,91 | 1 141,02 |
| 2003  | 1 033,05                      | 1 831,39 | 1 324,20 | 1 095,24 | 1 202,66 |
| 2004  | 1 046,28                      | 1 855,19 | 1 368,29 | 1 128,41 | 1 223,29 |
|       | Pension d'orphelin            |          |          |          |          |
|       | Masculin                      |          |          |          |          |
| 1993  | 324,74                        | 408,73   | 303,15   | 199,01   | 337,26   |
| 1994  | 330,62                        | 421,22   | 302,26   | 201,93   | 343,53   |
| 1995  | 347,03                        | 443,75   | 322,73   | 196,53   | 359,67   |
| 1996  | 344,65                        | 418,79   | 304,69   | 197,37   | 352,56   |
| 1997  | 356,37                        | 443,01   | 313,46   | 202,45   | 367,55   |
| 1998  | 352,83                        | 451,51   | 315,82   | 209,69   | 368,22   |
| 1999  | 369,11                        | 475,86   | 326,35   | 228,88   | 387,04   |
| 2000  | 378,63                        | 472,24   | 333,81   | 237,31   | 393,70   |
| 2001  | 384,94                        | 509,28   | 341,24   | 245,95   | 409,02   |
| 2002  | 445,27                        | 596,24   | 418,14   | 320,10   | 483,13   |
| 2003  | 461,44                        | 606,64   | 458,00   | 346,84   | 501,70   |
| 2004  | 433,65                        | 622,63   | 461,45   | 363,91   | 490,61   |
|       | Féminin                       |          |          |          |          |
| 1993  | 335,87                        | 409,77   | 306,20   | 196,38   | 342,66   |
| 1994  | 344,10                        | 408,06   | 310,66   | 217,40   | 349,93   |
| 1995  | 356,74                        | 436,57   | 327,42   | 229,90   | 367,35   |
| 1996  | 355,21                        | 431,66   | 311,63   | 235,20   | 366,00   |
| 1997  | 369,41                        | 451,56   | 324,15   | 257,98   | 383,24   |
| 1998  | 368,12                        | 448,34   | 332,50   | 262,97   | 382,30   |
| 1999  | 391,08                        | 458,73   | 347,47   | 286,54   | 401,79   |
| 2000  | 403,37                        | 468,30   | 352,50   | 285,05   | 412,77   |
| 2001  | 420,76                        | 500,00   | 372,91   | 316,65   | 435,85   |
| 2002  | 473,79                        | 595,60   | 482,31   | 367,98   | 507,67   |
| 2003  | 489,00                        | 625,64   | 505,86   | 399,20   | 528,62   |
| 2004  | 480,83                        | 635,01   | 523,98   | 403,42   | 528,49   |

Tableau 2.8d. - Nombre et montant moyen des pensions par catégorie de pension  
(mois de décembre, sans les avances)

|                         |        | Nombre         |                |                | Montant moyen   |                 |                |                   |
|-------------------------|--------|----------------|----------------|----------------|-----------------|-----------------|----------------|-------------------|
|                         |        | 2003           | 2004           | Variation en % | 2003            | 2004            | Variation en % | Variation n.i.100 |
| <b>AVI</b>              |        |                |                |                |                 |                 |                |                   |
| Pensions d'invalidité:  | Hommes | 9 802          | 9 342          | -4,7%          | 1 410,47        | 1 435,46        | 1,8%           | -0,7%             |
|                         | Femmes | 3 691          | 3 786          | 2,6%           | 925,87          | 964,41          | 4,2%           | 1,6%              |
| Pensions de vieillesse: | Hommes | 29 936         | 31 196         | 4,2%           | 1 272,48        | 1 293,62        | 1,7%           | -0,8%             |
|                         | Femmes | 8 471          | 9 006          | 6,3%           | 652,64          | 671,64          | 2,9%           | 0,4%              |
| Pensions de conjoint:   | Hommes | 475            | 498            | 4,8%           | 474,55          | 504,39          | 6,3%           | 3,7%              |
|                         | Femmes | 21 010         | 21 308         | 1,4%           | 1 033,05        | 1 046,28        | 1,3%           | -1,2%             |
| Pensions d'orphelin:    | Hommes | 748            | 801            | 7,1%           | 461,44          | 433,65          | -6,0%          | -8,3%             |
|                         | Femmes | 721            | 761            | 5,5%           | 489,00          | 480,83          | -1,7%          | -4,1%             |
| <b>CPEP</b>             |        |                |                |                |                 |                 |                |                   |
| Pensions d'invalidité:  | Hommes | 1 786          | 1 708          | -4,4%          | 2 091,81        | 2 118,84        | 1,3%           | -1,2%             |
|                         | Femmes | 1 873          | 1 869          | -0,2%          | 1 455,82        | 1 508,16        | 3,6%           | 1,1%              |
| Pensions de vieillesse: | Hommes | 10 793         | 11 472         | 6,3%           | 2 650,52        | 2 703,77        | 2,0%           | -0,5%             |
|                         | Femmes | 4 084          | 4 539          | 11,1%          | 1 354,64        | 1 399,94        | 3,3%           | 0,8%              |
| Pensions de conjoint:   | Hommes | 246            | 264            | 7,3%           | 694,54          | 721,17          | 3,8%           | 1,3%              |
|                         | Femmes | 5 437          | 5 627          | 3,5%           | 1 831,39        | 1 855,19        | 1,3%           | -1,2%             |
| Pensions d'orphelin:    | Hommes | 378            | 397            | 5,0%           | 606,64          | 622,63          | 2,6%           | 0,1%              |
|                         | Femmes | 372            | 390            | 4,8%           | 625,64          | 635,01          | 1,5%           | -1,0%             |
| <b>CPACI</b>            |        |                |                |                |                 |                 |                |                   |
| Pensions d'invalidité:  | Hommes | 532            | 495            | -7,0%          | 1 881,39        | 1 916,97        | 1,9%           | -0,6%             |
|                         | Femmes | 445            | 397            | -10,8%         | 1 131,86        | 1 179,84        | 4,2%           | 1,7%              |
| Pensions de vieillesse: | Hommes | 2 693          | 2 778          | 3,2%           | 2 192,47        | 2 261,62        | 3,2%           | 0,6%              |
|                         | Femmes | 1 938          | 2 013          | 3,9%           | 1 032,51        | 1 078,54        | 4,5%           | 1,9%              |
| Pensions de conjoint:   | Hommes | 117            | 129            | 10,3%          | 622,90          | 634,41          | 1,8%           | -0,6%             |
|                         | Femmes | 2 363          | 2 346          | -0,7%          | 1 324,20        | 1 368,29        | 3,3%           | 0,8%              |
| Pensions d'orphelin:    | Hommes | 84             | 85             | 1,2%           | 458,00          | 461,45          | 0,8%           | -1,7%             |
|                         | Femmes | 92             | 89             | -3,3%          | 505,86          | 523,98          | 3,6%           | 1,1%              |
| <b>CPA</b>              |        |                |                |                |                 |                 |                |                   |
| Pensions d'invalidité:  | Hommes | 237            | 204            | -13,9%         | 1 247,37        | 1 273,33        | 2,1%           | -0,4%             |
|                         | Femmes | 396            | 340            | -14,1%         | 1 224,17        | 1 251,78        | 2,3%           | -0,2%             |
| Pensions de vieillesse: | Hommes | 1 568          | 1 533          | -2,2%          | 1 233,57        | 1 265,58        | 2,6%           | 0,1%              |
|                         | Femmes | 2 328          | 2 314          | -0,6%          | 1 158,14        | 1 194,36        | 3,1%           | 0,6%              |
| Pensions de conjoint:   | Hommes | 192            | 193            | 0,5%           | 996,03          | 1 034,86        | 3,9%           | 1,4%              |
|                         | Femmes | 1 323          | 1 310          | -1,0%          | 1 095,24        | 1 128,41        | 3,0%           | 0,5%              |
| Pensions d'orphelin:    | Hommes | 38             | 34             | -10,5%         | 346,84          | 363,91          | 4,9%           | 2,4%              |
|                         | Femmes | 42             | 39             | -7,1%          | 399,20          | 403,42          | 1,1%           | -1,4%             |
| <b>TOUTES</b>           |        |                |                |                |                 |                 |                |                   |
| Pensions d'invalidité:  | Hommes | 12 357         | 11 749         | -4,9%          | 1 526,09        | 1 552,28        | 1,7%           | -0,8%             |
|                         | Femmes | 6 405          | 6 392          | -0,2%          | 1 113,60        | 1 152,07        | 3,5%           | 0,9%              |
| Pensions de vieillesse: | Hommes | 44 990         | 46 979         | 4,4%           | 1 656,78        | 1 694,30        | 2,3%           | -0,2%             |
|                         | Femmes | 16 821         | 17 872         | 6,2%           | 936,81          | 970,12          | 3,6%           | 1,0%              |
| Pensions de conjoint:   | Hommes | 1 030          | 1 084          | 5,2%           | 641,15          | 667,11          | 4,0%           | 1,5%              |
|                         | Femmes | 30 133         | 30 591         | 1,5%           | 1 202,66        | 1 223,29        | 1,7%           | -0,8%             |
| Pensions d'orphelin:    | Hommes | 1 248          | 1 317          | 5,5%           | 501,70          | 490,61          | -2,2%          | -4,6%             |
|                         | Femmes | 1 227          | 1 279          | 4,2%           | 528,62          | 528,49          | 0,0%           | -2,5%             |
| <b>TOTAL</b>            |        | <b>114 211</b> | <b>117 263</b> | <b>2,7%</b>    | <b>1 352,43</b> | <b>1 381,53</b> | <b>2,2%</b>    | <b>-0,3%</b>      |

Tableau 2.8e. - Nombre et montant moyen des pensions des bénéficiaires résidents par catégorie de pension  
(mois de décembre, sans les avances)

|                         |        | Nombre        |               |                | Montant moyen   |                 |                |                   |
|-------------------------|--------|---------------|---------------|----------------|-----------------|-----------------|----------------|-------------------|
|                         |        | 2003          | 2004          | Variation en % | 2003            | 2004            | Variation en % | Variation n.i.100 |
| <b>AVI</b>              |        |               |               |                |                 |                 |                |                   |
| Pensions d'invalidité:  | Hommes | 5 776         | 5 491         | -4,9%          | 1 771,62        | 1 800,58        | 1,6%           | -0,8%             |
|                         | Femmes | 2 708         | 2 798         | 3,3%           | 1 067,84        | 1 110,27        | 4,0%           | 1,4%              |
| Pensions de vieillesse: | Hommes | 12 428        | 12 785        | 2,9%           | 2 252,08        | 2 303,40        | 2,3%           | -0,2%             |
|                         | Femmes | 4 999         | 5 279         | 5,6%           | 922,23          | 954,22          | 3,5%           | 0,9%              |
| Pensions de conjoint:   | Hommes | 298           | 317           | 6,4%           | 564,52          | 598,33          | 6,0%           | 3,4%              |
|                         | Femmes | 10 504        | 10 491        | -0,1%          | 1 563,73        | 1 598,17        | 2,2%           | -0,3%             |
| Pensions d'orphelin:    | Hommes | 594           | 599           | 0,8%           | 496,16          | 482,15          | -2,8%          | -5,2%             |
|                         | Femmes | 578           | 589           | 1,9%           | 536,63          | 536,38          | 0,0%           | -2,5%             |
| <b>CPEP</b>             |        |               |               |                |                 |                 |                |                   |
| Pensions d'invalidité:  | Hommes | 1 334         | 1 255         | -5,9%          | 2 393,09        | 2 441,11        | 2,0%           | -0,5%             |
|                         | Femmes | 1 553         | 1 526         | -1,7%          | 1 526,58        | 1 585,54        | 3,9%           | 1,3%              |
| Pensions de vieillesse: | Hommes | 8 315         | 8 719         | 4,9%           | 3 083,20        | 3 168,79        | 2,8%           | 0,3%              |
|                         | Femmes | 3 501         | 3 872         | 10,6%          | 1 479,89        | 1 535,14        | 3,7%           | 1,2%              |
| Pensions de conjoint:   | Hommes | 193           | 206           | 6,7%           | 687,72          | 705,92          | 2,6%           | 0,1%              |
|                         | Femmes | 4 289         | 4 388         | 2,3%           | 2 065,64        | 2 104,16        | 1,9%           | -0,6%             |
| Pensions d'orphelin:    | Hommes | 302           | 318           | 5,3%           | 656,44          | 676,97          | 3,1%           | 0,6%              |
|                         | Femmes | 325           | 325           | 0,0%           | 648,98          | 668,44          | 3,0%           | 0,5%              |
| <b>CPACI</b>            |        |               |               |                |                 |                 |                |                   |
| Pensions d'invalidité:  | Hommes | 471           | 439           | -6,8%          | 1 972,85        | 2 000,88        | 1,4%           | -1,1%             |
|                         | Femmes | 419           | 372           | -11,2%         | 1 149,98        | 1 198,55        | 4,2%           | 1,7%              |
| Pensions de vieillesse: | Hommes | 2 480         | 2 546         | 2,7%           | 2 304,14        | 2 384,31        | 3,5%           | 1,0%              |
|                         | Femmes | 1 838         | 1 907         | 3,8%           | 1 050,52        | 1 098,95        | 4,6%           | 2,1%              |
| Pensions de conjoint:   | Hommes | 110           | 121           | 10,0%          | 618,36          | 637,57          | 3,1%           | 0,6%              |
|                         | Femmes | 2 219         | 2 194         | -1,1%          | 1 351,55        | 1 400,97        | 3,7%           | 1,1%              |
| Pensions d'orphelin:    | Hommes | 77            | 77            | 0,0%           | 464,98          | 473,75          | 1,9%           | -0,6%             |
|                         | Femmes | 86            | 85            | -1,2%          | 511,46          | 531,16          | 3,9%           | 1,3%              |
| <b>CPA</b>              |        |               |               |                |                 |                 |                |                   |
| Pensions d'invalidité:  | Hommes | 235           | 202           | -14,0%         | 1 253,18        | 1 280,21        | 2,2%           | -0,3%             |
|                         | Femmes | 395           | 339           | -14,2%         | 1 224,23        | 1 251,84        | 2,3%           | -0,2%             |
| Pensions de vieillesse: | Hommes | 1 536         | 1 498         | -2,5%          | 1 250,51        | 1 284,30        | 2,7%           | 0,2%              |
|                         | Femmes | 2 320         | 2 304         | -0,7%          | 1 159,90        | 1 196,21        | 3,1%           | 0,6%              |
| Pensions de conjoint:   | Hommes | 191           | 193           | 1,0%           | 994,80          | 1 034,86        | 4,0%           | 1,5%              |
|                         | Femmes | 1 304         | 1 290         | -1,1%          | 1 102,58        | 1 136,15        | 3,0%           | 0,5%              |
| Pensions d'orphelin:    | Hommes | 38            | 34            | -10,5%         | 346,84          | 363,91          | 4,9%           | 2,4%              |
|                         | Femmes | 41            | 38            | -7,3%          | 400,56          | 404,78          | 1,1%           | -1,4%             |
| <b>TOUTES</b>           |        |               |               |                |                 |                 |                |                   |
| Pensions d'invalidité:  | Hommes | 7 816         | 7 387         | -5,5%          | 1 874,23        | 1 907,08        | 1,8%           | -0,7%             |
|                         | Femmes | 5 075         | 5 035         | -0,8%          | 1 227,17        | 1 270,37        | 3,5%           | 1,0%              |
| Pensions de vieillesse: | Hommes | 24 759        | 25 548        | 3,2%           | 2 474,28        | 2 547,05        | 2,9%           | 0,4%              |
|                         | Femmes | 12 658        | 13 362        | 5,6%           | 1 138,66        | 1 184,94        | 4,1%           | 1,5%              |
| Pensions de conjoint:   | Hommes | 792           | 837           | 5,7%           | 705,79          | 731,14          | 3,6%           | 1,1%              |
|                         | Femmes | 18 316        | 18 363        | 0,3%           | 1 622,72        | 1 663,06        | 2,5%           | 0,0%              |
| Pensions d'orphelin:    | Hommes | 1 011         | 1 028         | 1,7%           | 536,05          | 537,88          | 0,3%           | -2,1%             |
|                         | Femmes | 1 030         | 1 037         | 0,7%           | 564,56          | 572,52          | 1,4%           | -1,1%             |
| <b>TOTAL</b>            |        | <b>71 457</b> | <b>72 597</b> | <b>1,6%</b>    | <b>1 790,66</b> | <b>1 841,49</b> | <b>2,8%</b>    | <b>0,3%</b>       |



Tableau 2.9. - Répartition du nombre de pensions par pays de résidence en décembre 2004  
(sans les avances)

| Pays de résidence                           | AVI           |               | CPEP          |               | CPACI        |               | CPA          |               | TOTAL          |               |
|---|---------------|---------------|---------------|---------------|--------------|---------------|--------------|---------------|----------------|---------------|
|   | Nombre        | En % du total | Nombre        | En % du total | Nombre       | En % du total | Nombre       | En % du total | Nombre         | En % du total |
| <i>Luxembourg</i>                           | 38 349        | 50,0          | 20 609        | 78,5          | 7 741        | 92,9          | 5 898        | 98,8          | 72 597         | 61,9          |
| <i>Autres pays de l'UE</i>                  | 37 477        | 48,9          | 5 407         | 20,6          | 556          | 6,7           | 67           | 1,1           | 43 507         | 37,1          |
| Allemagne                                   | 8 508         | 11,1          | 1 343         | 5,1           | 118          | 1,4           | 9            | 0,2           | 9 978          | 8,5           |
| Autriche                                    | 90            | 0,1           | 40            | 0,2           | 3            | 0,0           |              |               | 133            | 0,1           |
| Belgique                                    | 5 164         | 6,7           | 1 896         | 7,2           | 108          | 1,3           | 28           | 0,5           | 7 196          | 6,1           |
| Chypre                                      |               |               |               |               | 1            | 0,0           |              |               | 1              | 0,0           |
| Danemark                                    | 7             | 0,0           | 14            | 0,1           | 2            | 0,0           |              |               | 23             | 0,0           |
| Espagne                                     | 1 514         | 2,0           | 70            | 0,3           | 24           | 0,3           |              |               | 1 608          | 1,4           |
| Estonie                                     |               |               |               |               |              |               |              |               |                |               |
| Finlande                                    | 3             | 0,0           | 5             | 0,0           | 1            | 0,0           |              |               | 9              | 0,0           |
| France                                      | 6 434         | 8,4           | 1 635         | 6,2           | 139          | 1,7           | 7            | 0,1           | 8 215          | 7,0           |
| Grèce                                       | 17            | 0,0           | 5             | 0,0           | 2            | 0,0           |              |               | 24             | 0,0           |
| Hongrie                                     | 5             | 0,0           | 1             | 0,0           | 1            | 0,0           |              |               | 7              | 0,0           |
| Irlande                                     |               |               | 5             | 0,0           | 1            | 0,0           |              |               | 6              | 0,0           |
| Italie                                      | 10 167        | 13,3          | 113           | 0,4           | 82           | 1,0           |              |               | 10 362         | 8,8           |
| Lettonie                                    |               |               |               |               |              |               |              |               |                |               |
| Lithuanie                                   |               |               |               |               |              |               |              |               |                |               |
| Malte                                       |               |               |               |               |              |               |              |               |                |               |
| Pays-Bas                                    | 175           | 0,2           | 110           | 0,4           | 36           | 0,4           | 21           | 0,4           | 342            | 0,3           |
| Pologne                                     | 13            | 0,0           | 1             | 0,0           | 1            | 0,0           |              |               | 15             | 0,0           |
| Portugal                                    | 5 346         | 7,0           | 37            | 0,1           | 32           | 0,4           | 2            | 0,0           | 5 417          | 4,6           |
| République Tchèque                          | 1             | 0,0           | 4             | 0,0           |              |               |              |               | 5              | 0,0           |
| Royaume-Uni                                 | 21            | 0,0           | 113           | 0,4           | 4            | 0,0           |              |               | 138            | 0,1           |
| Slovaquie                                   |               |               |               |               |              |               |              |               |                |               |
| Slovénie                                    | 8             | 0,0           | 1             | 0,0           |              |               |              |               | 9              | 0,0           |
| Suède                                       | 4             | 0,0           | 14            | 0,1           | 1            | 0,0           |              |               | 19             | 0,0           |
| <i>Autres pays liés par des conventions</i> | 722           | 0,9           | 211           | 0,8           | 27           | 0,3           | 1            | 0,0           | 961            | 0,8           |
| Bosnie-Herzégovine                          | 29            | 0,0           |               |               |              |               |              |               | 29             | 0,0           |
| Brésil                                      | 12            | 0,0           | 13            | 0,0           |              |               |              |               | 25             | 0,0           |
| Canada                                      | 340           | 0,4           | 28            | 0,1           |              |               | 1            | 0,0           | 369            | 0,3           |
| Cap Vert                                    |               |               |               |               |              |               |              |               |                |               |
| Croatie                                     | 2             | 0,0           |               |               |              |               |              |               | 2              | 0,0           |
| Ex-Yougoslavie                              | 85            | 0,1           | 1             | 0,0           | 4            | 0,0           |              |               | 90             | 0,1           |
| Islande                                     | 1             | 0,0           | 16            | 0,1           |              |               |              |               | 17             | 0,0           |
| Macédoine                                   | 34            | 0,0           |               |               |              |               |              |               | 34             | 0,0           |
| Norvège                                     |               |               | 6             | 0,0           |              |               |              |               | 6              | 0,0           |
| Serbie-Monténégro                           |               |               |               |               |              |               |              |               |                |               |
| Suisse                                      | 84            | 0,1           | 90            | 0,3           | 11           | 0,1           |              |               | 185            | 0,2           |
| Tunisie                                     | 2             | 0,0           | 5             | 0,0           |              |               |              |               | 7              | 0,0           |
| U.S.A.                                      | 135           | 0,2           | 52            | 0,2           | 12           | 0,1           |              |               | 199            | 0,2           |
| <i>Autres pays</i>                          | 150           | 0,2           | 39            | 0,1           | 8            | 0,1           | 1            | 0,0           | 198            | 0,2           |
| <b>TOTAL</b>                                | <b>76 698</b> | <b>100,0</b>  | <b>26 266</b> | <b>100,0</b>  | <b>8 332</b> | <b>100,0</b>  | <b>5 967</b> | <b>100,0</b>  | <b>117 263</b> | <b>100,0</b>  |

Tableau 2.10. - Evolution du nombre de pensions transférées à l'étranger  
(sans les avances, mois de décembre)

| Année | Pays de la UE |          |        |        |          |        | Autres pays | Total des transferts | En % du nombre total des pensions |
|-------|---------------|----------|--------|--------|----------|--------|-------------|----------------------|-----------------------------------|
|       | Allemagne     | Belgique | France | Italie | Portugal | Autres |             |                      |                                   |
| 1985  | 3 327         | 2 912    | 1 869  | 6 126  | 1 062    | 322    | 293         | 15 911               | 22,1                              |
| 1986  | 3 549         | 3 087    | 2 058  | 6 317  | 1 223    | 363    | 279         | 16 876               | 23,1                              |
| 1987  | 3 767         | 3 274    | 2 223  | 6 459  | 1 338    | 406    | 333         | 17 800               | 23,9                              |
| 1988  | 3 991         | 3 388    | 2 334  | 6 612  | 1 469    | 437    | 340         | 18 571               | 24,8                              |
| 1989  | 4 314         | 3 643    | 2 554  | 6 744  | 1 680    | 512    | 386         | 19 833               | 25,6                              |
| 1990  | 4 580         | 3 784    | 2 768  | 6 824  | 2 101    | 586    | 411         | 21 054               | 26,6                              |
| 1991  | 4 970         | 4 007    | 3 028  | 7 078  | 2 361    | 665    | 451         | 22 560               | 27,0                              |
| 1992  | 5 390         | 4 340    | 3 349  | 7 395  | 2 688    | 775    | 466         | 24 403               | 28,0                              |
| 1993  | 5 731         | 4 643    | 3 619  | 7 603  | 2 931    | 854    | 534         | 25 915               | 28,6                              |
| 1994  | 6 218         | 4 929    | 3 985  | 7 927  | 3 144    | 947    | 613         | 27 763               | 29,5                              |
| 1995  | 6 668         | 5 227    | 4 329  | 8 306  | 3 390    | 1 116  | 631         | 29 667               | 30,5                              |
| 1996  | 7 031         | 5 471    | 4 698  | 8 594  | 3 663    | 1 264  | 724         | 31 445               | 31,4                              |
| 1997  | 7 438         | 5 700    | 5 101  | 8 785  | 3 921    | 1 378  | 792         | 33 115               | 32,3                              |
| 1998  | 7 758         | 5 864    | 5 426  | 9 062  | 4 143    | 1 491  | 852         | 34 596               | 33,2                              |
| 1999  | 8 064         | 6 013    | 5 748  | 9 303  | 4 346    | 1 623  | 877         | 35 974               | 34,0                              |
| 2000  | 8 421         | 6 171    | 6 086  | 9 479  | 4 558    | 1 738  | 942         | 37 395               | 34,9                              |
| 2001  | 8 802         | 6 380    | 6 511  | 9 628  | 4 774    | 1 892  | 988         | 38 975               | 35,7                              |
| 2002  | 9 167         | 6 656    | 7 030  | 9 843  | 5 015    | 2 031  | 1 038       | 40 780               | 36,5                              |
| 2003  | 9 609         | 6 960    | 7 651  | 10 042 | 5 185    | 2 187  | 1 120       | 42 754               | 37,4                              |
| 2004  | 9 978         | 7 196    | 8 215  | 10 362 | 5 417    | 2 339  | 1 159       | 44 666               | 38,1                              |

Tableau 2.11. - Répartition du nombre de pensions par nationalité du bénéficiaire en décembre 2004  
(sans les avances)

| Nationalité                | AVI           |                        | CPEP          |                        | CPACI        |                        | CPA          |                        | TOTAL          |                        |
|----------------------------|---------------|------------------------|---------------|------------------------|--------------|------------------------|--------------|------------------------|----------------|------------------------|
|                            | Nombre        | Dont résidence au Lux. | Nombre        | Dont résidence au Lux. | Nombre       | Dont résidence au Lux. | Nombre       | Dont résidence au Lux. | Nombre         | Dont résidence au Lux. |
| <i>Luxembourg</i>          | 26 883        | 25 921                 | 18 391        | 17 836                 | 6 677        | 6 563                  | 5 729        | 5 710                  | 57 680         | 56 030                 |
| <i>Autres pays de l'UE</i> | 48 415        | 11 677                 | 7 548         | 2 600                  | 1 544        | 1 091                  | 235          | 185                    | 57 742         | 15 553                 |
| Allemagne                  | 8 980         | 918                    | 1 709         | 517                    | 223          | 141                    | 23           | 18                     | 10 935         | 1 594                  |
| Autriche                   | 135           | 39                     | 59            | 19                     | 22           | 16                     | 2            | 2                      | 218            | 76                     |
| Belgique                   | 5 123         | 680                    | 2 355         | 619                    | 237          | 159                    | 61           | 39                     | 7 776          | 1 497                  |
| Chypre                     |               |                        |               |                        |              |                        |              |                        |                |                        |
| Danemark                   | 19            | 13                     | 35            | 15                     | 2            |                        |              |                        | 56             | 28                     |
| Espagne                    | 1 812         | 290                    | 43            | 19                     | 16           | 10                     |              |                        | 1 871          | 319                    |
| Estonie                    |               |                        |               |                        |              |                        |              |                        |                |                        |
| Finlande                   | 3             |                        | 8             | 4                      | 1            |                        |              |                        | 12             | 4                      |
| France                     | 6 564         | 1 059                  | 2 076         | 655                    | 367          | 257                    | 15           | 15                     | 9 022          | 1 986                  |
| Grèce                      | 29            | 13                     | 11            | 7                      | 1            |                        |              |                        | 41             | 20                     |
| Hongrie                    | 4             | 2                      | 3             | 2                      | 2            |                        |              |                        | 9              | 4                      |
| Irlande                    | 1             |                        | 11            | 3                      | 2            | 2                      |              |                        | 14             | 5                      |
| Italie                     | 15 119        | 3 747                  | 541           | 397                    | 410          | 323                    | 2            | 2                      | 16 072         | 4 469                  |
| Lettonie                   |               |                        |               |                        |              |                        |              |                        |                |                        |
| Lithuanie                  |               |                        |               |                        |              |                        |              |                        |                |                        |
| Malte                      |               |                        |               |                        |              |                        |              |                        |                |                        |
| Pays-Bas                   | 296           | 126                    | 289           | 133                    | 104          | 61                     | 129          | 108                    | 818            | 428                    |
| Pologne                    | 62            | 40                     | 10            | 7                      | 5            | 5                      |              |                        | 77             | 52                     |
| Portugal                   | 10 235        | 4 740                  | 141           | 107                    | 138          | 107                    | 3            | 1                      | 10 517         | 4 955                  |
| République Tchèque         | 2             | 1                      | 2             |                        |              |                        |              |                        | 4              | 1                      |
| Royaume-Uni                | 20            | 7                      | 228           | 88                     | 13           | 9                      |              |                        | 261            | 104                    |
| Slovaquie                  |               |                        |               |                        |              |                        |              |                        |                |                        |
| Slovénie                   | 4             | 2                      | 1             | 1                      | 1            | 1                      |              |                        | 6              | 4                      |
| Suède                      | 7             |                        | 26            | 7                      |              |                        |              |                        | 33             | 7                      |
| <i>Apatrides/réfugiés</i>  | 65            | 58                     | 13            | 12                     | 10           | 10                     |              |                        | 88             | 80                     |
| <i>Conventions</i>         | 991           | 540                    | 236           | 116                    | 64           | 50                     |              |                        | 1 291          | 706                    |
| Bosnie-Herzégovine         | 78            | 68                     |               |                        |              |                        |              |                        | 78             | 68                     |
| Brésil                     | 13            | 5                      | 4             |                        |              |                        |              |                        | 17             | 5                      |
| Canada                     | 122           | 2                      | 14            | 1                      | 1            | 1                      |              |                        | 137            | 4                      |
| Cap Vert                   | 145           | 97                     | 2             | 2                      | 1            | 1                      |              |                        | 148            | 100                    |
| Croatie                    | 22            | 19                     | 4             | 4                      | 3            | 3                      |              |                        | 29             | 26                     |
| Ex-Yougoslavie             | 426           | 277                    | 12            | 8                      | 14           | 10                     |              |                        | 452            | 295                    |
| Islande                    | 1             |                        | 34            | 18                     |              |                        |              |                        | 35             | 18                     |
| Macédoine                  | 33            | 19                     | 1             | 1                      |              |                        |              |                        | 34             | 20                     |
| Norvège                    |               |                        | 16            | 8                      | 1            |                        |              |                        | 17             | 8                      |
| Serbie-Monténégro          | 1             | 1                      |               |                        |              |                        |              |                        | 1              | 1                      |
| Suisse                     | 65            | 28                     | 74            | 38                     | 28           | 23                     |              |                        | 167            | 89                     |
| Tunisie                    | 13            | 10                     | 7             | 1                      |              |                        |              |                        | 20             | 11                     |
| U.S.A.                     | 72            | 14                     | 68            | 35                     | 16           | 12                     |              |                        | 156            | 61                     |
| <i>Autres pays</i>         | 273           | 90                     | 73            | 41                     | 34           | 24                     | 3            | 3                      | 383            | 158                    |
| <i>Indéterminés</i>        | 71            | 63                     | 5             | 4                      | 3            | 3                      |              |                        | 79             | 70                     |
| <b>TOTAL</b>               | <b>76 698</b> | <b>38 349</b>          | <b>26 266</b> | <b>20 609</b>          | <b>8 332</b> | <b>7 741</b>           | <b>5 967</b> | <b>5 898</b>           | <b>117 263</b> | <b>72 597</b>          |

## Statistiques

Tableau 2.12. - Proportion en pourcent du nombre de pensions en cours relevant de l'assurance migratoire internationale  
(mois de décembre - sans les avances)

| Année | Pension personnelle |        | Pension du conjoint |        | Pension d'orphelin |        | Total  |        |      |
|-------|---------------------|--------|---------------------|--------|--------------------|--------|--------|--------|------|
|       | Hommes              | Femmes | Hommes              | Femmes | Hommes             | Femmes | Hommes | Femmes | Tous |
| AVI   |                     |        |                     |        |                    |        |        |        |      |
| 1985  | 47,8                | 20,0   | 39,2                |        | -                  |        |        | -      |      |
| 1990  | 48,6                | 24,5   | 42,7                |        | -                  |        |        | -      |      |
| 1995  | 52,1                | 31,3   | 42,0                | 46,8   | 19,7               | 22,3   | 51,3   | 41,0   | 46,6 |
| 1996  | 53,4                | 32,7   | 41,7                | 47,8   | 19,2               | 21,2   | 52,6   | 42,0   | 47,8 |
| 1997  | 54,7                | 34,0   | 38,8                | 48,6   | 20,3               | 22,0   | 53,9   | 43,0   | 49,0 |
| 1998  | 56,2                | 35,8   | 40,0                | 49,8   | 21,0               | 21,5   | 55,4   | 44,3   | 50,4 |
| 1999  | 57,4                | 37,4   | 41,3                | 51,1   | 20,8               | 20,4   | 56,6   | 45,6   | 51,6 |
| 2000  | 58,6                | 38,8   | 41,5                | 52,2   | 21,2               | 21,7   | 57,7   | 46,8   | 52,8 |
| 2001  | 59,6                | 40,0   | 43,2                | 53,1   | 24,3               | 23,3   | 58,8   | 47,8   | 53,8 |
| 2002  | 60,6                | 41,0   | 42,7                | 54,1   | 27,4               | 26,5   | 59,8   | 48,8   | 54,8 |
| 2003  | 61,4                | 42,7   | 44,0                | 55,2   | 30,9               | 30,5   | 60,7   | 50,2   | 55,9 |
| 2004  | 62,4                | 43,3   | 44,0                | 56,0   | 34,6               | 32,9   | 61,7   | 50,8   | 56,7 |
| CPEP  |                     |        |                     |        |                    |        |        |        |      |
| 1985  | 21,0                | 10,8   | 18,7                |        | -                  |        |        | -      |      |
| 1990  | 22,5                | 12,5   | 20,6                |        | -                  |        |        | -      |      |
| 1995  | 22,3                | 15,8   | 19,7                | 21,9   | 16,5               | 17,6   | 22,1   | 19,0   | 20,6 |
| 1996  | 23,4                | 16,9   | 23,0                | 22,6   | 16,1               | 17,1   | 23,2   | 19,8   | 21,6 |
| 1997  | 24,8                | 17,7   | 19,6                | 23,3   | 15,2               | 16,5   | 24,5   | 20,5   | 22,6 |
| 1998  | 25,8                | 18,3   | 18,3                | 23,9   | 16,7               | 17,0   | 25,5   | 21,1   | 23,4 |
| 1999  | 27,1                | 19,4   | 22,1                | 24,4   | 20,4               | 17,5   | 26,9   | 21,8   | 24,5 |
| 2000  | 28,1                | 20,0   | 18,8                | 25,2   | 19,3               | 19,9   | 27,8   | 22,6   | 25,3 |
| 2001  | 29,7                | 20,8   | 22,4                | 25,8   | 19,2               | 19,4   | 29,4   | 23,2   | 26,4 |
| 2002  | 31,4                | 21,9   | 23,3                | 26,6   | 21,2               | 21,5   | 31,0   | 24,1   | 27,7 |
| 2003  | 33,0                | 23,2   | 26,0                | 27,7   | 25,9               | 23,7   | 32,6   | 25,3   | 29,2 |
| 2004  | 34,5                | 24,1   | 25,4                | 28,6   | 26,2               | 25,6   | 34,1   | 26,2   | 30,4 |
| CPACI |                     |        |                     |        |                    |        |        |        |      |
| 1985  | 7,2                 | 2,2    | 5,4                 |        | -                  |        |        | -      |      |
| 1990  | 9,6                 | 4,1    | 6,6                 |        | -                  |        |        | -      |      |
| 1995  | 11,3                | 6,2    | 9,3                 | 6,9    | 10,1               | 8,0    | 11,2   | 6,6    | 8,3  |
| 1996  | 12,0                | 7,1    | 7,7                 | 7,2    | 11,8               | 10,2   | 11,9   | 7,2    | 9,0  |
| 1997  | 13,2                | 7,6    | 6,4                 | 7,7    | 11,1               | 10,8   | 13,0   | 7,7    | 9,8  |
| 1998  | 13,4                | 8,0    | 5,8                 | 8,2    | 9,6                | 10,1   | 13,1   | 8,2    | 10,1 |
| 1999  | 14,2                | 8,3    | 8,1                 | 8,9    | 10,6               | 12,4   | 14,0   | 8,7    | 10,8 |
| 2000  | 15,2                | 8,9    | 8,2                 | 9,3    | 10,1               | 11,5   | 14,8   | 9,2    | 11,4 |
| 2001  | 16,1                | 9,7    | 6,5                 | 9,6    | 12,2               | 12,5   | 15,7   | 9,7    | 12,2 |
| 2002  | 16,9                | 10,2   | 8,6                 | 10,2   | 15,5               | 15,9   | 16,6   | 10,3   | 12,9 |
| 2003  | 18,0                | 10,9   | 10,3                | 10,7   | 20,2               | 23,9   | 17,7   | 11,0   | 13,8 |
| 2004  | 19,3                | 11,9   | 11,6                | 11,2   | 17,6               | 21,3   | 19,0   | 11,7   | 14,8 |
| CPA   |                     |        |                     |        |                    |        |        |        |      |
| 1985  | 1,2                 | 0,5    | 0,8                 |        | -                  |        |        | -      |      |
| 1990  | 1,9                 | 1,7    | 1,8                 |        | -                  |        |        | -      |      |
| 1995  | 3,3                 | 2,4    | 0,7                 | 1,8    | 2,2                | -      | 3,1    | 2,2    | 2,5  |
| 1996  | 3,6                 | 2,7    | -                   | 1,8    | 2,2                | -      | 3,4    | 2,4    | 2,7  |
| 1997  | 3,7                 | 2,7    | 1,2                 | 1,9    | 2,3                | -      | 3,5    | 2,4    | 2,8  |
| 1998  | 4,1                 | 2,8    | 1,5                 | 1,8    | 2,5                | -      | 3,8    | 2,5    | 2,9  |
| 1999  | 4,3                 | 3,0    | 2,0                 | 1,5    | 2,4                | -      | 4,0    | 2,5    | 3,0  |
| 2000  | 4,4                 | 3,1    | 2,4                 | 1,6    | 2,3                | -      | 4,2    | 2,6    | 3,1  |
| 2001  | 4,8                 | 3,4    | 2,5                 | 1,6    | 2,6                | -      | 4,6    | 2,8    | 3,4  |
| 2002  | 5,2                 | 3,5    | 2,5                 | 1,6    | 2,6                | 2,4    | 4,9    | 2,9    | 3,6  |
| 2003  | 5,3                 | 3,6    | 3,6                 | 1,7    | 2,6                | 2,4    | 5,1    | 3,0    | 3,7  |
| 2004  | 5,3                 | 3,6    | 5,2                 | 2,1    | 5,9                | 5,1    | 5,3    | 3,1    | 3,8  |
| TOTAL |                     |        |                     |        |                    |        |        |        |      |
| 1995  | 41,8                | 20,3   | 20,5                | 36,5   | 17,5               | 19,1   | 41,1   | 29,6   | 35,4 |
| 1996  | 43,1                | 21,6   | 21,4                | 37,4   | 17,2               | 18,5   | 42,3   | 30,5   | 36,5 |
| 1997  | 44,4                | 22,6   | 20,2                | 38,3   | 17,7               | 18,9   | 43,6   | 31,4   | 37,7 |
| 1998  | 45,7                | 23,9   | 20,9                | 39,3   | 18,5               | 18,7   | 44,8   | 32,5   | 38,9 |
| 1999  | 46,8                | 25,2   | 22,9                | 40,4   | 19,3               | 18,2   | 45,9   | 33,6   | 40,0 |
| 2000  | 47,9                | 26,3   | 22,9                | 41,4   | 19,2               | 19,6   | 46,9   | 34,7   | 41,0 |
| 2001  | 49,0                | 27,4   | 25,0                | 42,3   | 21,2               | 20,5   | 48,0   | 35,6   | 42,0 |
| 2002  | 50,0                | 28,5   | 26,1                | 43,3   | 23,9               | 23,3   | 49,1   | 36,6   | 43,1 |
| 2003  | 51,0                | 29,9   | 28,3                | 44,4   | 27,8               | 27,0   | 50,1   | 37,8   | 44,2 |
| 2004  | 52,1                | 30,8   | 28,7                | 45,2   | 30,2               | 29,0   | 51,2   | 38,6   | 45,2 |

Tableau 2.13. - **Montant des pensions transférées à l'étranger en 2004**  
(montant brut en milliers EUR)

| Pays destinataire                           | AVI                |               | CPEP             |               | CPACI            |               | CPA             |               | TOTAL              |               |
|---|--------------------|---------------|------------------|---------------|------------------|---------------|-----------------|---------------|--------------------|---------------|
|   | Montant            | En % du total | Montant          | En % du total | Montant          | En % du total | Montant         | En % du total | Montant            | En % du total |
| <i>Luxembourg</i>                           | 797 396,1          | 74,8          | 594 817,6        | 88,8          | 156 389,2        | 95,8          | 87 520,5        | 99,4          | 1 636 123,4        | 82,4          |
| <i>Pays UE des 25</i>                       | 263 219,5          | 24,7          | 71 721,5         | 10,7          | 6 335,5          | 3,9           | 481,4           | 0,5           | 341 652,1          | 17,2          |
| <i>Pays UE des 15</i>                       | 262 941,4          | 24,7          | 71 628,2         | 10,7          | 6 303,9          | 3,9           | 481,4           | 0,5           | 341 354,9          | 17,2          |
| Allemagne                                   | 40 945,0           | 3,8           | 13 598,7         | 2,0           | 1 344,2          | 0,8           | 90,8            | 0,1           | 55 978,7           | 2,8           |
| Autriche                                    | 413,2              | 0,0           | 319,2            | 0,0           | 26,0             | 0,0           |                 |               | 758,4              | 0,0           |
| Belgique                                    | 66 264,4           | 6,2           | 31 951,8         | 4,8           | 1 189,5          | 0,7           | 229,2           | 0,3           | 99 634,9           | 5,0           |
| Danemark                                    | 22,9               | 0,0           | 98,7             | 0,0           | 32,7             | 0,0           |                 |               | 154,3              | 0,0           |
| Espagne                                     | 6 813,3            | 0,6           | 1 063,4          | 0,2           | 332,0            | 0,2           |                 |               | 8 208,7            | 0,4           |
| Finlande                                    | 8,8                | 0,0           | 60,9             | 0,0           | 4,3              | 0,0           |                 |               | 74,0               | 0,0           |
| France                                      | 58 656,4           | 5,5           | 20 534,3         | 3,1           | 1 654,3          | 1,0           | 60,8            | 0,1           | 80 905,8           | 4,1           |
| Grèce                                       | 93,8               | 0,0           | 85,7             | 0,0           | 22,2             | 0,0           |                 |               | 201,7              | 0,0           |
| Irlande                                     |                    |               | 29,3             | 0,0           | 3,5              | 0,0           |                 |               | 32,8               | 0,0           |
| Italie                                      | 50 799,9           | 4,8           | 1 491,0          | 0,2           | 970,6            | 0,6           |                 |               | 53 261,5           | 2,7           |
| Pays-Bas                                    | 772,6              | 0,1           | 741,6            | 0,1           | 244,4            | 0,1           | 87,1            | 0,1           | 1 845,7            | 0,1           |
| Portugal                                    | 37 955,0           | 3,6           | 500,1            | 0,1           | 401,7            | 0,2           | 13,5            | 0,0           | 38 870,3           | 2,0           |
| Royaume Uni                                 | 187,9              | 0,0           | 1 026,6          | 0,2           | 66,7             | 0,0           |                 |               | 1 281,2            | 0,1           |
| Suède                                       | 8,2                | 0,0           | 126,9            | 0,0           | 11,8             | 0,0           |                 |               | 146,9              | 0,0           |
| <i>Pays UE des 25</i>                       | 278,1              | 0,0           | 93,3             | 0,0           | 31,6             | 0,0           |                 |               | 297,2              | 0,0           |
| Chypre                                      |                    |               |                  |               | 10,6             | 0,0           |                 |               |                    |               |
| Hongrie                                     | 85,2               | 0,0           | 6,0              | 0,0           | 4,0              | 0,0           |                 |               |                    |               |
| Pologne                                     | 88,0               | 0,0           | 28,6             | 0,0           | 17,0             | 0,0           |                 |               | 133,6              | 0,0           |
| Slovénie                                    | 93,0               | 0,0           | 30,2             | 0,0           |                  |               |                 |               | 123,2              | 0,0           |
| République Tchèque                          | 11,9               | 0,0           | 28,5             | 0,0           |                  |               |                 |               | 40,4               | 0,0           |
| <i>Autres pays liés par des conventions</i> | 4 511,6            | 0,4           | 2 661,8          | 0,4           | 358,7            | 0,2           | 5,4             | 0,0           | 7 537,5            | 0,4           |
| Bosnie-Herzégovine                          | 172,4              | 0,0           |                  |               |                  |               |                 |               | 172,4              | 0,0           |
| Brésil                                      | 153,5              | 0,0           | 254,8            | 0,0           |                  |               |                 |               | 408,3              | 0,0           |
| Canada                                      | 1 404,8            | 0,1           | 197,6            | 0,0           | 5,2              | 0,0           | 5,4             | 0,0           | 1 613,0            | 0,1           |
| Cap Vert                                    | 827,3              | 0,1           |                  |               |                  |               |                 |               | 827,3              | 0,0           |
| Croatie                                     | 128,9              | 0,0           | 13,7             | 0,0           |                  |               |                 |               | 142,6              | 0,0           |
| Ex-Yougoslavie                              | 475,2              | 0,0           | 4,0              | 0,0           | 42,0             | 0,0           |                 |               | 521,2              | 0,0           |
| Islande                                     | 5,1                | 0,0           | 233,5            | 0,0           |                  |               |                 |               | 238,6              | 0,0           |
| Macédoine                                   | 106,1              | 0,0           |                  |               |                  |               |                 |               | 106,1              | 0,0           |
| Norvège                                     |                    |               | 70,2             | 0,0           |                  |               |                 |               |                    |               |
| Suisse                                      | 431,8              | 0,0           | 959,6            | 0,1           | 190,9            | 0,1           |                 |               | 1 582,3            | 0,1           |
| Tunisie                                     | 24,1               | 0,0           | 13,4             | 0,0           |                  |               |                 |               | 37,5               | 0,0           |
| U.S.A.                                      | 766,0              | 0,1           | 850,7            | 0,1           | 120,6            | 0,1           |                 |               | 1 737,3            | 0,1           |
| Chili                                       | 16,4               | 0,0           | 64,3             | 0,0           |                  |               |                 |               | 80,7               | 0,0           |
| <i>Autres pays</i>                          | 350,6              | 0,0           | 558,6            | 0,1           | 101,4            | 0,1           | 1,5             | 0,0           | 1 117,9            | 0,1           |
| <b>TOTAL</b>                                | <b>1 065 477,8</b> | <b>100,0</b>  | <b>669 759,5</b> | <b>100,0</b>  | <b>163 184,8</b> | <b>100,0</b>  | <b>88 008,8</b> | <b>100,0</b>  | <b>1 986 430,9</b> | <b>100,0</b>  |

Assurance  
pension

Tableau 2.14. - **Evolution du montant des prestations transférées à l'étranger**  
(montant brut en milliers EUR)

| Année   | Pays de la UE des 15 |          |          |          |          |          | Autres pays | Total des transferts | En % du montant total |
|---------|----------------------|----------|----------|----------|----------|----------|-------------|----------------------|-----------------------|
|         | Allemagne            | Belgique | France   | Italie   | Portugal | Autres   |             |                      |                       |
| 1985 *) | 7 709,5              | 14 501,8 | 6 519,6  | 14 328,3 | 2 578,1  | 917,2    | 1 115,5     | 47 669,9             | 12,0                  |
| 1986    | 8 750,6              | 16 038,7 | 7 436,8  | 15 369,4 | 3 222,6  | 1 214,7  | 1 487,4     | 53 520,2             | 10,6                  |
| 1987    | 9 568,7              | 17 501,3 | 8 478,0  | 16 633,7 | 3 891,9  | 1 413,0  | 1 636,1     | 59 122,6             | 10,9                  |
| 1988    | 10 932,1             | 19 831,5 | 9 791,8  | 17 848,3 | 4 759,6  | 1 561,7  | 1 809,6     | 66 534,6             | 11,2                  |
| 1989    | 12 369,9             | 22 632,7 | 11 229,6 | 19 509,2 | 6 023,8  | 1 933,6  | 2 131,9     | 75 830,6             | 11,6                  |
| 1990    | 13 832,5             | 24 343,1 | 12 915,3 | 20 575,2 | 8 453,2  | 2 156,7  | 2 330,2     | 84 606,1             | 12,1                  |
| 1991    | 17 154,2             | 30 813,2 | 16 534,5 | 24 814,1 | 10 213,2 | 2 875,6  | 2 974,7     | 105 379,5            | 12,3                  |
| 1992    | 18 963,9             | 34 804,3 | 18 988,6 | 26 673,3 | 11 948,5 | 3 470,5  | 3 024,3     | 117 873,4            | 12,8                  |
| 1993    | 21 393,2             | 39 811,7 | 22 112,1 | 28 557,3 | 13 559,8 | 3 644,0  | 3 644,0     | 132 697,4            | 13,0                  |
| 1994    | 23 847,4             | 44 348,2 | 25 607,4 | 30 763,6 | 14 972,8 | 4 239,0  | 4 164,6     | 147 918,1            | 13,4                  |
| 1995    | 26 772,5             | 49 950,6 | 29 474,5 | 33 069,0 | 17 005,5 | 5 106,6  | 4 239,0     | 165 617,7            | 13,9                  |
| 1996    | 28 334,2             | 52 850,9 | 32 945,1 | 33 787,9 | 18 839,9 | 5 552,8  | 4 610,8     | 176 921,6            | 14,3                  |
| 1997    | 31 482,5             | 58 676,4 | 38 473,1 | 36 291,6 | 21 343,6 | 6 395,7  | 5 106,6     | 197 769,5            | 14,9                  |
| 1998    | 32 498,8             | 61 180,1 | 41 745,3 | 37 084,9 | 22 682,3 | 6 965,8  | 5 329,7     | 207 486,9            | 15,3                  |
| 1999    | 35 200,9             | 65 270,4 | 45 290,2 | 38 795,3 | 24 615,8 | 7 585,5  | 5 503,2     | 222 261,3            | 15,7                  |
| 2000    | 37 283,2             | 68 567,4 | 49 058,1 | 39 886,1 | 26 375,9 | 8 775,4  | 5 329,7     | 235 275,7            | 16,0                  |
| 2001    | 41 566,9             | 74 961,3 | 55 324,0 | 42 791,1 | 29 321,9 | 9 331,6  | 6 495,3     | 259 792,2            | 16,4                  |
| 2002    | 47 253,1             | 84 890,5 | 64 840,8 | 47 743,7 | 33 789,2 | 10 738,6 | 7 484,0     | 296 739,9            | 16,8                  |
| 2003    | 52 702,0             | 93 747,5 | 74 033,7 | 51 563,7 | 37 080,5 | 11 950,8 | 8 605,6     | 329 683,8            | 17,3                  |
| 2004    | 55 978,8             | 99 634,8 | 80 905,8 | 53 261,5 | 38 870,3 | 13 106,9 | 8 549,5     | 350 307,6            | 17,6                  |

\*) CPACI et CPA non compris.

## Statistiques

Tableau 2.15a. - Répartition des pensions mensuelles par tranches de montants - Invalidité / Hommes  
(mois de décembre - sans les avances)

| Tranches de montant | AVI          |               | CPEP         |               | CPACI      |               | CPA        |               |
|---------------------|--------------|---------------|--------------|---------------|------------|---------------|------------|---------------|
|                     | Nombre       | En % du total | Nombre       | En % du total | Nombre     | En % du total | Nombre     | En % du total |
| - 99                | 315          | 3,4           | 15           | 0,9           | 4          | 0,8           |            |               |
| 100 - 199           | 472          | 5,1           | 42           | 2,5           | 5          | 1,0           |            |               |
| 200 - 299           | 349          | 3,7           | 48           | 2,8           | 2          | 0,4           | 1          | 0,5           |
| 300 - 399           | 269          | 2,9           | 26           | 1,5           | 6          | 1,2           |            |               |
| 400 - 499           | 254          | 2,7           | 31           | 1,8           | 1          | 0,2           |            |               |
| 500 - 599           | 251          | 2,7           | 31           | 1,8           | 4          | 0,8           |            |               |
| 600 - 699           | 239          | 2,6           | 32           | 1,9           | 4          | 0,8           |            |               |
| 700 - 799           | 230          | 2,5           | 19           | 1,1           | 4          | 0,8           | 1          | 0,5           |
| 800 - 899           | 224          | 2,4           | 23           | 1,3           | 5          | 1,0           | 1          | 0,5           |
| 900 - 999           | 229          | 2,5           | 30           | 1,8           | 9          | 1,8           | 1          | 0,5           |
| 1 000 - 1 099       | 284          | 3,0           | 22           | 1,3           | 12         | 2,4           | 7          | 3,4           |
| 1 100 - 1 199       | 306          | 3,3           | 23           | 1,3           | 10         | 2,0           | 14         | 6,9           |
| 1 200 - 1 299       | 404          | 4,3           | 46           | 2,7           | 22         | 4,4           | 169        | 82,8          |
| 1 300 - 1 399       | 412          | 4,4           | 30           | 1,8           | 22         | 4,4           | 3          | 1,5           |
| 1 400 - 1 499       | 429          | 4,6           | 36           | 2,1           | 23         | 4,6           | 3          | 1,5           |
| 1 500 - 1 599       | 458          | 4,9           | 38           | 2,2           | 26         | 5,3           | 1          | 0,5           |
| 1 600 - 1 699       | 466          | 5,0           | 31           | 1,8           | 27         | 5,5           | 1          | 0,5           |
| 1 700 - 1 799       | 400          | 4,3           | 43           | 2,5           | 37         | 7,5           | 1          | 0,5           |
| 1 800 - 1 899       | 385          | 4,1           | 47           | 2,8           | 33         | 6,7           |            |               |
| 1 900 - 1 999       | 348          | 3,7           | 51           | 3,0           | 27         | 5,5           | 1          | 0,5           |
| 2 000 - 2 099       | 348          | 3,7           | 78           | 4,6           | 27         | 5,5           |            |               |
| 2 100 - 2 199       | 395          | 4,2           | 56           | 3,3           | 20         | 4,0           |            |               |
| 2 200 - 2 299       | 346          | 3,7           | 59           | 3,5           | 16         | 3,2           |            |               |
| 2 300 - 2 399       | 336          | 3,6           | 61           | 3,6           | 25         | 5,1           |            |               |
| 2 400 - 2 499       | 386          | 4,1           | 88           | 5,2           | 20         | 4,0           |            |               |
| 2 500 - 2 599       | 310          | 3,3           | 58           | 3,4           | 20         | 4,0           |            |               |
| 2 600 - 2 699       | 211          | 2,3           | 64           | 3,7           | 10         | 2,0           |            |               |
| 2 700 - 2 799       | 136          | 1,5           | 77           | 4,5           | 14         | 2,8           |            |               |
| 2 800 - 2 899       | 63           | 0,7           | 71           | 4,2           | 10         | 2,0           |            |               |
| 2 900 - 2 999       | 46           | 0,5           | 75           | 4,4           | 11         | 2,2           |            |               |
| 3 000 - 3 099       | 24           | 0,3           | 84           | 4,9           | 10         | 2,0           |            |               |
| 3 100 - 3 199       | 8            | 0,1           | 65           | 3,8           | 14         | 2,8           |            |               |
| 3 200 - 3 299       | 3            | 0,0           | 60           | 3,5           | 3          | 0,6           |            |               |
| 3 300 - 3 399       | 2            | 0,0           | 42           | 2,5           | 5          | 1,0           |            |               |
| 3 400 - 3 499       | 1            | 0,0           | 34           | 2,0           | 2          | 0,4           |            |               |
| 3 500 - 3 599       | 1            | 0,0           | 20           | 1,2           |            |               |            |               |
| 3 600 - 3 699       |              |               | 24           | 1,4           | 1          | 0,2           |            |               |
| 3 700 - 3 799       |              |               | 10           | 0,6           | 2          | 0,4           |            |               |
| 3 800 - 3 899       | 1            | 0,0           | 3            | 0,2           | 2          | 0,4           |            |               |
| 3 900 - 3 999       |              |               | 6            | 0,4           |            |               |            |               |
| 4 000 - 4 099       | 1            | 0,0           | 3            | 0,2           |            |               |            |               |
| 4 100 - 4 199       |              |               | 2            | 0,1           |            |               |            |               |
| 4 200 - 4 299       |              |               | 1            | 0,1           |            |               |            |               |
| 4 300 - 4 399       |              |               | 2            | 0,1           |            |               |            |               |
| 4 400 - 4 499       |              |               | 1            | 0,1           |            |               |            |               |
| 4 500 - 4 599       |              |               |              |               |            |               |            |               |
| 4 600 - 4 699       |              |               |              |               |            |               |            |               |
| 4 700 - 4 799       |              |               |              |               |            |               |            |               |
| 4 800 - 4 899       |              |               |              |               |            |               |            |               |
| 4 900 - 4 999       |              |               |              |               |            |               |            |               |
| >= 5 000            |              |               |              |               |            |               |            |               |
| <b>Total</b>        | <b>9 342</b> | <b>100,0</b>  | <b>1 708</b> | <b>100,0</b>  | <b>495</b> | <b>100,0</b>  | <b>204</b> | <b>100,0</b>  |
| Montant moyen       | 1 435,46     |               | 2 118,84     |               | 1 916,97   |               | 1 273,33   |               |

Assurance  
pension

Tableau 2.15a. - Répartition des pensions mensuelles par tranches de montants - Invalidité / Femmes  
(mois de décembre - sans les avances)

| Tranches de montant | AVI          |               | CEP          |               | CPACI      |               | CPA        |               |
|---------------------|--------------|---------------|--------------|---------------|------------|---------------|------------|---------------|
|                     | Nombre       | En % du total | Nombre       | En % du total | Nombre     | En % du total | Nombre     | En % du total |
| - 99                | 117          | 3,1           | 15           | 0,8           | 2          | 0,5           |            |               |
| 100 - 199           | 172          | 4,5           | 26           | 1,4           | 1          | 0,3           |            |               |
| 200 - 299           | 147          | 3,9           | 22           | 1,2           |            |               |            |               |
| 300 - 399           | 164          | 4,3           | 34           | 1,8           | 6          | 1,5           | 1          | 0,3           |
| 400 - 499           | 128          | 3,4           | 26           | 1,4           | 6          | 1,5           |            |               |
| 500 - 599           | 135          | 3,6           | 31           | 1,7           | 11         | 2,8           |            |               |
| 600 - 699           | 129          | 3,4           | 34           | 1,8           | 9          | 2,3           | 2          | 0,6           |
| 700 - 799           | 208          | 5,5           | 36           | 1,9           | 24         | 6,0           | 1          | 0,3           |
| 800 - 899           | 240          | 6,3           | 55           | 2,9           | 28         | 7,1           | 4          | 1,2           |
| 900 - 999           | 266          | 7,0           | 79           | 4,2           | 28         | 7,1           | 9          | 2,6           |
| 1 000 - 1 099       | 306          | 8,1           | 95           | 5,1           | 22         | 5,5           | 12         | 3,5           |
| 1 100 - 1 199       | 474          | 12,5          | 174          | 9,3           | 55         | 13,9          | 17         | 5,0           |
| 1 200 - 1 299       | 710          | 18,8          | 299          | 16,0          | 113        | 28,5          | 288        | 84,7          |
| 1 300 - 1 399       | 171          | 4,5           | 101          | 5,4           | 20         | 5,0           | 3          | 0,9           |
| 1 400 - 1 499       | 117          | 3,1           | 86           | 4,6           | 23         | 5,8           |            |               |
| 1 500 - 1 599       | 78           | 2,1           | 75           | 4,0           | 6          | 1,5           | 1          | 0,3           |
| 1 600 - 1 699       | 66           | 1,7           | 68           | 3,6           | 13         | 3,3           | 1          | 0,3           |
| 1 700 - 1 799       | 54           | 1,4           | 69           | 3,7           | 8          | 2,0           | 1          | 0,3           |
| 1 800 - 1 899       | 30           | 0,8           | 68           | 3,6           | 3          | 0,8           |            |               |
| 1 900 - 1 999       | 31           | 0,8           | 51           | 2,7           | 4          | 1,0           |            |               |
| 2 000 - 2 099       | 15           | 0,4           | 53           | 2,8           | 7          | 1,8           |            |               |
| 2 100 - 2 199       | 12           | 0,3           | 40           | 2,1           | 1          | 0,3           |            |               |
| 2 200 - 2 299       | 9            | 0,2           | 47           | 2,5           | 1          | 0,3           |            |               |
| 2 300 - 2 399       | 1            | 0,0           | 34           | 1,8           | 1          | 0,3           |            |               |
| 2 400 - 2 499       | 2            | 0,1           | 51           | 2,7           |            |               |            |               |
| 2 500 - 2 599       | 2            | 0,1           | 33           | 1,8           | 1          | 0,3           |            |               |
| 2 600 - 2 699       | 1            | 0,0           | 28           | 1,5           |            |               |            |               |
| 2 700 - 2 799       |              |               | 31           | 1,7           |            |               |            |               |
| 2 800 - 2 899       |              |               | 27           | 1,4           | 1          | 0,3           |            |               |
| 2 900 - 2 999       | 1            | 0,0           | 18           | 1,0           | 2          | 0,5           |            |               |
| 3 000 - 3 099       |              |               | 15           | 0,8           |            |               |            |               |
| 3 100 - 3 199       |              |               | 12           | 0,6           | 1          | 0,3           |            |               |
| 3 200 - 3 299       |              |               | 12           | 0,6           |            |               |            |               |
| 3 300 - 3 399       |              |               | 10           | 0,5           |            |               |            |               |
| 3 400 - 3 499       |              |               | 4            | 0,2           |            |               |            |               |
| 3 500 - 3 599       |              |               | 3            | 0,2           |            |               |            |               |
| 3 600 - 3 699       |              |               | 4            | 0,2           |            |               |            |               |
| 3 700 - 3 799       |              |               | 1            | 0,1           |            |               |            |               |
| 3 800 - 3 899       |              |               |              |               |            |               |            |               |
| 3 900 - 3 999       |              |               | 1            | 0,1           |            |               |            |               |
| 4 000 - 4 099       |              |               |              |               |            |               |            |               |
| 4 100 - 4 199       |              |               | 1            | 0,1           |            |               |            |               |
| 4 200 - 4 299       |              |               |              |               |            |               |            |               |
| 4 300 - 4 399       |              |               |              |               |            |               |            |               |
| 4 400 - 4 499       |              |               |              |               |            |               |            |               |
| 4 500 - 4 599       |              |               |              |               |            |               |            |               |
| 4 600 - 4 699       |              |               |              |               |            |               |            |               |
| 4 700 - 4 799       |              |               |              |               |            |               |            |               |
| 4 800 - 4 899       |              |               |              |               |            |               |            |               |
| 4 900 - 4 999       |              |               |              |               |            |               |            |               |
| >= 5 000            |              |               |              |               |            |               |            |               |
| <b>Total</b>        | <b>3 786</b> | <b>100,0</b>  | <b>1 869</b> | <b>100,0</b>  | <b>397</b> | <b>100,0</b>  | <b>340</b> | <b>100,0</b>  |
| Montant moyen       | 964,41       |               | 1 508,16     |               | 1 179,84   |               | 1 251,78   |               |

Assurance  
pension

## Statistiques

Tableau 2.15b. - Répartition des pensions mensuelles par tranches de montants - Vieillesse / Hommes  
(mois de décembre - sans les avances)

| Tranches de montant | AVI           |               | CPEP          |               | CPACI        |               | CPA          |               |
|---------------------|---------------|---------------|---------------|---------------|--------------|---------------|--------------|---------------|
|                     | Nombre        | En % du total | Nombre        | En % du total | Nombre       | En % du total | Nombre       | En % du total |
| - 99                | 3 708         | 11,9          | 99            | 0,9           | 12           | 0,4           | 2            | 0,1           |
| 100 - 199           | 3 962         | 12,7          | 385           | 3,4           | 18           | 0,6           | 5            | 0,3           |
| 200 - 299           | 1 977         | 6,3           | 275           | 2,4           | 31           | 1,1           | 5            | 0,3           |
| 300 - 399           | 1 198         | 3,8           | 211           | 1,8           | 22           | 0,8           | 4            | 0,3           |
| 400 - 499           | 939           | 3,0           | 198           | 1,7           | 31           | 1,1           | 7            | 0,5           |
| 500 - 599           | 769           | 2,5           | 153           | 1,3           | 16           | 0,6           | 4            | 0,3           |
| 600 - 699           | 729           | 2,3           | 138           | 1,2           | 25           | 0,9           | 4            | 0,3           |
| 700 - 799           | 570           | 1,8           | 105           | 0,9           | 24           | 0,9           | 8            | 0,5           |
| 800 - 899           | 547           | 1,8           | 85            | 0,7           | 34           | 1,2           | 3            | 0,2           |
| 900 - 999           | 597           | 1,9           | 92            | 0,8           | 29           | 1,0           | 13           | 0,8           |
| 1 000 - 1 099       | 606           | 1,9           | 96            | 0,8           | 28           | 1,0           | 37           | 2,4           |
| 1 100 - 1 199       | 565           | 1,8           | 98            | 0,9           | 25           | 0,9           | 70           | 4,6           |
| 1 200 - 1 299       | 611           | 2,0           | 92            | 0,8           | 106          | 3,8           | 1 304        | 85,1          |
| 1 300 - 1 399       | 512           | 1,6           | 87            | 0,8           | 71           | 2,6           | 17           | 1,1           |
| 1 400 - 1 499       | 486           | 1,6           | 95            | 0,8           | 62           | 2,2           | 12           | 0,8           |
| 1 500 - 1 599       | 509           | 1,6           | 100           | 0,9           | 63           | 2,3           | 9            | 0,6           |
| 1 600 - 1 699       | 567           | 1,8           | 90            | 0,8           | 72           | 2,6           | 6            | 0,4           |
| 1 700 - 1 799       | 583           | 1,9           | 105           | 0,9           | 103          | 3,7           | 5            | 0,3           |
| 1 800 - 1 899       | 629           | 2,0           | 96            | 0,8           | 125          | 4,5           | 3            | 0,2           |
| 1 900 - 1 999       | 672           | 2,2           | 115           | 1,0           | 115          | 4,1           | 2            | 0,1           |
| 2 000 - 2 099       | 736           | 2,4           | 148           | 1,3           | 129          | 4,6           | 3            | 0,2           |
| 2 100 - 2 199       | 797           | 2,6           | 161           | 1,4           | 134          | 4,8           | 3            | 0,2           |
| 2 200 - 2 299       | 930           | 3,0           | 188           | 1,6           | 146          | 5,3           | 2            | 0,1           |
| 2 300 - 2 399       | 930           | 3,0           | 188           | 1,6           | 113          | 4,1           | 2            | 0,1           |
| 2 400 - 2 499       | 1 006         | 3,2           | 215           | 1,9           | 128          | 4,6           | 1            | 0,1           |
| 2 500 - 2 599       | 972           | 3,1           | 272           | 2,4           | 117          | 4,2           | 2            | 0,1           |
| 2 600 - 2 699       | 1 092         | 3,5           | 266           | 2,3           | 127          | 4,6           |              |               |
| 2 700 - 2 799       | 1 119         | 3,6           | 295           | 2,6           | 111          | 4,0           |              |               |
| 2 800 - 2 899       | 877           | 2,8           | 359           | 3,1           | 110          | 4,0           |              |               |
| 2 900 - 2 999       | 677           | 2,2           | 427           | 3,7           | 104          | 3,7           |              |               |
| 3 000 - 3 099       | 489           | 1,6           | 478           | 4,2           | 92           | 3,3           |              |               |
| 3 100 - 3 199       | 293           | 0,9           | 481           | 4,2           | 84           | 3,0           |              |               |
| 3 200 - 3 299       | 186           | 0,6           | 605           | 5,3           | 77           | 2,8           |              |               |
| 3 300 - 3 399       | 126           | 0,4           | 641           | 5,6           | 45           | 1,6           |              |               |
| 3 400 - 3 499       | 86            | 0,3           | 680           | 5,9           | 52           | 1,9           |              |               |
| 3 500 - 3 599       | 65            | 0,2           | 729           | 6,4           | 45           | 1,6           |              |               |
| 3 600 - 3 699       | 37            | 0,1           | 588           | 5,1           | 22           | 0,8           |              |               |
| 3 700 - 3 799       | 18            | 0,1           | 551           | 4,8           | 25           | 0,9           |              |               |
| 3 800 - 3 899       | 8             | 0,0           | 407           | 3,5           | 25           | 0,9           |              |               |
| 3 900 - 3 999       | 3             | 0,0           | 334           | 2,9           | 16           | 0,6           |              |               |
| 4 000 - 4 099       | 6             | 0,0           | 238           | 2,1           | 16           | 0,6           |              |               |
| 4 100 - 4 199       | 3             | 0,0           | 186           | 1,6           | 10           | 0,4           |              |               |
| 4 200 - 4 299       | 1             | 0,0           | 98            | 0,9           | 9            | 0,3           |              |               |
| 4 300 - 4 399       | 1             | 0,0           | 62            | 0,5           | 8            | 0,3           |              |               |
| 4 400 - 4 499       | 1             | 0,0           | 45            | 0,4           | 5            | 0,2           |              |               |
| 4 500 - 4 599       |               |               | 29            | 0,3           | 5            | 0,2           |              |               |
| 4 600 - 4 699       | 1             | 0,0           | 18            | 0,2           | 2            | 0,1           |              |               |
| 4 700 - 4 799       |               |               | 14            | 0,1           | 3            | 0,1           |              |               |
| 4 800 - 4 899       |               |               | 9             | 0,1           | 2            | 0,1           |              |               |
| 4 900 - 4 999       |               |               | 14            | 0,1           | 1            | 0,0           |              |               |
| >= 5 000            |               |               | 31            | 0,3           | 3            | 0,1           |              |               |
| <b>Total</b>        | <b>31 196</b> | <b>100,0</b>  | <b>11 472</b> | <b>100,0</b>  | <b>2 778</b> | <b>100,0</b>  | <b>1 533</b> | <b>100,0</b>  |
| Montant moyen       | 1 293,62      |               | 2 703,77      |               | 2 261,62     |               | 1 265,58     |               |

Assurance  
pension



Tableau 2.15b. - Répartition des pensions mensuelles par tranches de montants - Vieillesse / Femmes  
(mois de décembre - sans les avances)

| Tranches de montant | AVI          |               | CEP          |               | CPACI        |               | CPA          |               |
|---------------------|--------------|---------------|--------------|---------------|--------------|---------------|--------------|---------------|
|                     | Nombre       | En % du total | Nombre       | En % du total | Nombre       | En % du total | Nombre       | En % du total |
| - 99                | 1 475        | 16,4          | 104          | 2,3           | 10           | 0,5           | 1            | 0,0           |
| 100 - 199           | 944          | 10,5          | 125          | 2,8           | 14           | 0,7           | 2            | 0,1           |
| 200 - 299           | 471          | 5,2           | 83           | 1,8           | 22           | 1,1           | 1            | 0,0           |
| 300 - 399           | 430          | 4,8           | 83           | 1,8           | 42           | 2,1           | 1            | 0,0           |
| 400 - 499           | 454          | 5,0           | 114          | 2,5           | 88           | 4,4           | 1            | 0,0           |
| 500 - 599           | 365          | 4,1           | 101          | 2,2           | 78           | 3,9           | 2            | 0,1           |
| 600 - 699           | 712          | 7,9           | 290          | 6,4           | 171          | 8,5           | 34           | 1,5           |
| 700 - 799           | 571          | 6,3           | 239          | 5,3           | 149          | 7,4           | 33           | 1,4           |
| 800 - 899           | 552          | 6,1           | 242          | 5,3           | 159          | 7,9           | 71           | 3,1           |
| 900 - 999           | 475          | 5,3           | 196          | 4,3           | 138          | 6,9           | 118          | 5,1           |
| 1 000 - 1 099       | 442          | 4,9           | 240          | 5,3           | 151          | 7,5           | 194          | 8,4           |
| 1 100 - 1 199       | 526          | 5,8           | 271          | 6,0           | 181          | 9,0           | 335          | 14,5          |
| 1 200 - 1 299       | 891          | 9,9           | 508          | 11,2          | 432          | 21,5          | 1 513        | 65,4          |
| 1 300 - 1 399       | 159          | 1,8           | 178          | 3,9           | 71           | 3,5           | 3            | 0,1           |
| 1 400 - 1 499       | 136          | 1,5           | 167          | 3,7           | 64           | 3,2           | 1            | 0,0           |
| 1 500 - 1 599       | 107          | 1,2           | 159          | 3,5           | 47           | 2,3           |              |               |
| 1 600 - 1 699       | 79           | 0,9           | 132          | 2,9           | 40           | 2,0           | 1            | 0,0           |
| 1 700 - 1 799       | 42           | 0,5           | 120          | 2,6           | 32           | 1,6           |              |               |
| 1 800 - 1 899       | 41           | 0,5           | 118          | 2,6           | 23           | 1,1           |              |               |
| 1 900 - 1 999       | 31           | 0,3           | 105          | 2,3           | 24           | 1,2           | 1            | 0,0           |
| 2 000 - 2 099       | 30           | 0,3           | 99           | 2,2           | 10           | 0,5           |              |               |
| 2 100 - 2 199       | 27           | 0,3           | 95           | 2,1           | 12           | 0,6           | 1            | 0,0           |
| 2 200 - 2 299       | 21           | 0,2           | 69           | 1,5           | 12           | 0,6           |              |               |
| 2 300 - 2 399       | 5            | 0,1           | 79           | 1,7           | 13           | 0,6           |              |               |
| 2 400 - 2 499       | 7            | 0,1           | 69           | 1,5           | 3            | 0,1           |              |               |
| 2 500 - 2 599       | 6            | 0,1           | 82           | 1,8           | 4            | 0,2           |              |               |
| 2 600 - 2 699       | 1            | 0,0           | 51           | 1,1           | 4            | 0,2           |              |               |
| 2 700 - 2 799       | 1            | 0,0           | 50           | 1,1           | 6            | 0,3           |              |               |
| 2 800 - 2 899       | 1            | 0,0           | 49           | 1,1           | 3            | 0,1           |              |               |
| 2 900 - 2 999       | 3            | 0,0           | 32           | 0,7           | 2            | 0,1           |              |               |
| 3 000 - 3 099       |              |               | 39           | 0,9           | 4            | 0,2           |              |               |
| 3 100 - 3 199       | 1            | 0,0           | 44           | 1,0           | 3            | 0,1           |              |               |
| 3 200 - 3 299       |              |               | 42           | 0,9           | 1            | 0,0           |              |               |
| 3 300 - 3 399       |              |               | 35           | 0,8           |              |               |              |               |
| 3 400 - 3 499       |              |               | 27           | 0,6           |              |               |              |               |
| 3 500 - 3 599       |              |               | 22           | 0,5           |              |               |              |               |
| 3 600 - 3 699       |              |               | 21           | 0,5           |              |               | 1            | 0,0           |
| 3 700 - 3 799       |              |               | 18           | 0,4           |              |               |              |               |
| 3 800 - 3 899       |              |               | 7            | 0,2           |              |               |              |               |
| 3 900 - 3 999       |              |               | 11           | 0,2           |              |               |              |               |
| 4 000 - 4 099       |              |               | 9            | 0,2           |              |               |              |               |
| 4 100 - 4 199       |              |               | 7            | 0,2           |              |               |              |               |
| 4 200 - 4 299       |              |               | 2            | 0,0           |              |               |              |               |
| 4 300 - 4 399       |              |               |              |               |              |               |              |               |
| 4 400 - 4 499       |              |               | 1            | 0,0           |              |               |              |               |
| 4 500 - 4 599       |              |               | 1            | 0,0           |              |               |              |               |
| 4 600 - 4 699       |              |               | 1            | 0,0           |              |               |              |               |
| 4 700 - 4 799       |              |               | 2            | 0,0           |              |               |              |               |
| 4 800 - 4 899       |              |               |              |               |              |               |              |               |
| 4 900 - 4 999       |              |               |              |               |              |               |              |               |
| >= 5 000            |              |               |              |               |              |               |              |               |
| <b>Total</b>        | <b>9 006</b> | <b>100,0</b>  | <b>4 539</b> | <b>100,0</b>  | <b>2 013</b> | <b>100,0</b>  | <b>2 314</b> | <b>100,0</b>  |
| Montant moyen       | 671,64       |               | 1 399,94     |               | 1 078,54     |               | 1 194,36     |               |

Assurance  
pension

## Statistiques

Tableau 2.15c. - Répartition des pensions mensuelles par tranches de montants - Pensions du conjoint / Hommes  
(mois de décembre - sans les avances)

| Tranches de montant | AVI        |               | CPEP       |               | CPACI      |               | CPA        |               |
|---------------------|------------|---------------|------------|---------------|------------|---------------|------------|---------------|
|                     | Nombre     | En % du total | Nombre     | En % du total | Nombre     | En % du total | Nombre     | En % du total |
| - 99                | 79         | 15,9          | 32         | 12,1          | 9          | 7,0           | 1          | 0,5           |
| 100 - 199           | 46         | 9,2           | 13         | 4,9           | 5          | 3,9           | 1          | 0,5           |
| 200 - 299           | 39         | 7,8           | 19         | 7,2           | 8          | 6,2           |            |               |
| 300 - 399           | 52         | 10,4          | 15         | 5,7           | 11         | 8,5           |            |               |
| 400 - 499           | 43         | 8,6           | 27         | 10,2          | 16         | 12,4          |            |               |
| 500 - 599           | 43         | 8,6           | 25         | 9,5           | 9          | 7,0           | 1          | 0,5           |
| 600 - 699           | 49         | 9,8           | 13         | 4,9           | 20         | 15,5          | 3          | 1,6           |
| 700 - 799           | 39         | 7,8           | 19         | 7,2           | 9          | 7,0           | 14         | 7,3           |
| 800 - 899           | 32         | 6,4           | 14         | 5,3           | 10         | 7,8           | 17         | 8,8           |
| 900 - 999           | 26         | 5,2           | 17         | 6,4           | 8          | 6,2           | 36         | 18,7          |
| 1 000 - 1 099       | 22         | 4,4           | 13         | 4,9           | 10         | 7,8           | 26         | 13,5          |
| 1 100 - 1 199       | 13         | 2,6           | 18         | 6,8           | 9          | 7,0           | 83         | 43,0          |
| 1 200 - 1 299       | 14         | 2,8           | 8          | 3,0           | 4          | 3,1           | 10         | 5,2           |
| 1 300 - 1 399       |            |               | 6          | 2,3           |            |               |            |               |
| 1 400 - 1 499       | 1          | 0,2           | 4          | 1,5           | 1          | 0,8           |            |               |
| 1 500 - 1 599       |            |               | 1          | 0,4           |            |               |            |               |
| 1 600 - 1 699       |            |               | 2          | 0,8           |            |               | 1          | 0,5           |
| 1 700 - 1 799       |            |               | 3          | 1,1           |            |               |            |               |
| 1 800 - 1 899       |            |               | 2          | 0,8           |            |               |            |               |
| 1 900 - 1 999       |            |               | 3          | 1,1           |            |               |            |               |
| 2 000 - 2 099       |            |               | 3          | 1,1           |            |               |            |               |
| 2 100 - 2 199       |            |               | 1          | 0,4           |            |               |            |               |
| 2 200 - 2 299       |            |               | 2          | 0,8           |            |               |            |               |
| 2 300 - 2 399       |            |               | 1          | 0,4           |            |               |            |               |
| 2 400 - 2 499       |            |               | 1          | 0,4           |            |               |            |               |
| 2 500 - 2 599       |            |               | 2          | 0,8           |            |               |            |               |
| 2 600 - 2 699       |            |               |            |               |            |               |            |               |
| 2 700 - 2 799       |            |               |            |               |            |               |            |               |
| 2 800 - 2 899       |            |               |            |               |            |               |            |               |
| 2 900 - 2 999       |            |               |            |               |            |               |            |               |
| 3 000 - 3 099       |            |               |            |               |            |               |            |               |
| 3 100 - 3 199       |            |               |            |               |            |               |            |               |
| 3 200 - 3 299       |            |               |            |               |            |               |            |               |
| 3 300 - 3 399       |            |               |            |               |            |               |            |               |
| 3 400 - 3 499       |            |               |            |               |            |               |            |               |
| 3 500 - 3 599       |            |               |            |               |            |               |            |               |
| 3 600 - 3 699       |            |               |            |               |            |               |            |               |
| 3 700 - 3 799       |            |               |            |               |            |               |            |               |
| 3 800 - 3 899       |            |               |            |               |            |               |            |               |
| 3 900 - 3 999       |            |               |            |               |            |               |            |               |
| 4 000 - 4 099       |            |               |            |               |            |               |            |               |
| 4 100 - 4 199       |            |               |            |               |            |               |            |               |
| 4 200 - 4 299       |            |               |            |               |            |               |            |               |
| 4 300 - 4 399       |            |               |            |               |            |               |            |               |
| 4 400 - 4 499       |            |               |            |               |            |               |            |               |
| 4 500 - 4 599       |            |               |            |               |            |               |            |               |
| 4 600 - 4 699       |            |               |            |               |            |               |            |               |
| 4 700 - 4 799       |            |               |            |               |            |               |            |               |
| 4 800 - 4 899       |            |               |            |               |            |               |            |               |
| 4 900 - 4 999       |            |               |            |               |            |               |            |               |
| >= 5 000            |            |               |            |               |            |               |            |               |
| <b>Total</b>        | <b>498</b> | <b>100,0</b>  | <b>264</b> | <b>100,0</b>  | <b>129</b> | <b>100,0</b>  | <b>193</b> | <b>100,0</b>  |
| Montant moyen       | 504,39     |               | 721,17     |               | 634,41     |               | 1 034,86   |               |

Assurance  
pension

Tableau 2.15c. - Répartition des pensions mensuelles par tranches de montants - Pensions du conjoint / Femmes  
(mois de décembre - sans les avances)

| Tranches de montant | AVI           |               | CEP          |               | CPACI        |               | CPA          |               |
|---------------------|---------------|---------------|--------------|---------------|--------------|---------------|--------------|---------------|
|                     | Nombre        | En % du total | Nombre       | En % du total | Nombre       | En % du total | Nombre       | En % du total |
| - 99                | 2 036         | 9,6           | 123          | 2,2           | 27           | 1,2           | 5            | 0,4           |
| 100 - 199           | 2 105         | 9,9           | 151          | 2,7           | 19           | 0,8           | 6            | 0,5           |
| 200 - 299           | 1 210         | 5,7           | 126          | 2,2           | 10           | 0,4           | 3            | 0,2           |
| 300 - 399           | 890           | 4,2           | 98           | 1,7           | 29           | 1,2           | 4            | 0,3           |
| 400 - 499           | 814           | 3,8           | 120          | 2,1           | 30           | 1,3           | 3            | 0,2           |
| 500 - 599           | 756           | 3,5           | 106          | 1,9           | 85           | 3,6           | 10           | 0,8           |
| 600 - 699           | 748           | 3,5           | 101          | 1,8           | 59           | 2,5           | 25           | 1,9           |
| 700 - 799           | 687           | 3,2           | 94           | 1,7           | 56           | 2,4           | 25           | 1,9           |
| 800 - 899           | 677           | 3,2           | 112          | 2,0           | 88           | 3,8           | 43           | 3,3           |
| 900 - 999           | 669           | 3,1           | 117          | 2,1           | 85           | 3,6           | 76           | 5,8           |
| 1 000 - 1 099       | 679           | 3,2           | 106          | 1,9           | 141          | 6,0           | 142          | 10,8          |
| 1 100 - 1 199       | 754           | 3,5           | 121          | 2,2           | 225          | 9,6           | 423          | 32,3          |
| 1 200 - 1 299       | 964           | 4,5           | 143          | 2,5           | 333          | 14,2          | 537          | 41,0          |
| 1 300 - 1 399       | 695           | 3,3           | 139          | 2,5           | 167          | 7,1           | 5            | 0,4           |
| 1 400 - 1 499       | 738           | 3,5           | 154          | 2,7           | 141          | 6,0           |              |               |
| 1 500 - 1 599       | 772           | 3,6           | 172          | 3,1           | 140          | 6,0           | 1            | 0,1           |
| 1 600 - 1 699       | 857           | 4,0           | 188          | 3,3           | 134          | 5,7           | 1            | 0,1           |
| 1 700 - 1 799       | 851           | 4,0           | 207          | 3,7           | 121          | 5,2           | 1            | 0,1           |
| 1 800 - 1 899       | 896           | 4,2           | 220          | 3,9           | 96           | 4,1           |              |               |
| 1 900 - 1 999       | 795           | 3,7           | 197          | 3,5           | 86           | 3,7           |              |               |
| 2 000 - 2 099       | 736           | 3,5           | 217          | 3,9           | 64           | 2,7           |              |               |
| 2 100 - 2 199       | 648           | 3,0           | 232          | 4,1           | 33           | 1,4           |              |               |
| 2 200 - 2 299       | 475           | 2,2           | 245          | 4,4           | 41           | 1,7           |              |               |
| 2 300 - 2 399       | 279           | 1,3           | 263          | 4,7           | 36           | 1,5           |              |               |
| 2 400 - 2 499       | 195           | 0,9           | 301          | 5,3           | 34           | 1,4           |              |               |
| 2 500 - 2 599       | 144           | 0,7           | 291          | 5,2           | 22           | 0,9           |              |               |
| 2 600 - 2 699       | 107           | 0,5           | 283          | 5,0           | 11           | 0,5           |              |               |
| 2 700 - 2 799       | 61            | 0,3           | 274          | 4,9           | 10           | 0,4           |              |               |
| 2 800 - 2 899       | 19            | 0,1           | 197          | 3,5           | 7            | 0,3           |              |               |
| 2 900 - 2 999       | 17            | 0,1           | 180          | 3,2           | 8            | 0,3           |              |               |
| 3 000 - 3 099       | 12            | 0,1           | 115          | 2,0           | 1            | 0,0           |              |               |
| 3 100 - 3 199       | 5             | 0,0           | 103          | 1,8           | 3            | 0,1           |              |               |
| 3 200 - 3 299       | 8             | 0,0           | 47           | 0,8           | 2            | 0,1           |              |               |
| 3 300 - 3 399       | 2             | 0,0           | 27           | 0,5           |              |               |              |               |
| 3 400 - 3 499       | 1             | 0,0           | 14           | 0,2           |              |               |              |               |
| 3 500 - 3 599       | 2             | 0,0           | 19           | 0,3           | 2            | 0,1           |              |               |
| 3 600 - 3 699       | 1             | 0,0           | 3            | 0,1           |              |               |              |               |
| 3 700 - 3 799       | 1             | 0,0           | 4            | 0,1           |              |               |              |               |
| 3 800 - 3 899       | 1             | 0,0           | 3            | 0,1           |              |               |              |               |
| 3 900 - 3 999       | 1             | 0,0           | 2            | 0,0           |              |               |              |               |
| 4 000 - 4 099       |               |               | 4            | 0,1           |              |               |              |               |
| 4 100 - 4 199       |               |               | 1            | 0,0           |              |               |              |               |
| 4 200 - 4 299       |               |               | 1            | 0,0           |              |               |              |               |
| 4 300 - 4 399       |               |               | 5            | 0,1           |              |               |              |               |
| 4 400 - 4 499       |               |               |              |               |              |               |              |               |
| 4 500 - 4 599       |               |               | 1            | 0,0           |              |               |              |               |
| 4 600 - 4 699       |               |               |              |               |              |               |              |               |
| 4 700 - 4 799       |               |               |              |               |              |               |              |               |
| 4 800 - 4 899       |               |               |              |               |              |               |              |               |
| 4 900 - 4 999       |               |               |              |               |              |               |              |               |
| >= 5 000            |               |               |              |               |              |               |              |               |
| <b>Total</b>        | <b>21 308</b> | <b>100,0</b>  | <b>5 627</b> | <b>100,0</b>  | <b>2 346</b> | <b>100,0</b>  | <b>1 310</b> | <b>100,0</b>  |
| Montant moyen       | 1 046,28      |               | 1 855,19     |               | 1 368,29     |               | 1 128,41     |               |

Assurance  
pension

Tableau 2.15d. - Répartition des pensions mensuelles par tranches de montants - Pensions d'orphelin  
(mois de décembre - sans les avances)

| Tranches de montant                | AVI        |               | CPEP       |               | CPACI     |               | CPA       |               |
|------------------------------------|------------|---------------|------------|---------------|-----------|---------------|-----------|---------------|
|                                    | Nombre     | En % du total | Nombre     | En % du total | Nombre    | En % du total | Nombre    | En % du total |
| <b>Pension d'orphelin masculin</b> |            |               |            |               |           |               |           |               |
| - 99                               | 72         | 9,0           | 14         | 3,5           | 2         | 2,4           |           |               |
| 100 - 199                          | 67         | 8,4           | 13         | 3,3           | 5         | 5,9           |           |               |
| 200 - 299                          | 95         | 11,9          | 19         | 4,8           | 7         | 8,2           | 12        | 35,3          |
| 300 - 399                          | 160        | 20,0          | 56         | 14,1          | 21        | 24,7          | 14        | 41,2          |
| 400 - 499                          | 122        | 15,2          | 30         | 7,6           | 17        | 20,0          | 2         | 5,9           |
| 500 - 599                          | 119        | 14,9          | 45         | 11,3          | 17        | 20,0          | 3         | 8,8           |
| 600 - 699                          | 85         | 10,6          | 45         | 11,3          | 5         | 5,9           |           |               |
| 700 - 799                          | 28         | 3,5           | 67         | 16,9          | 6         | 7,1           | 3         | 8,8           |
| 800 - 899                          | 15         | 1,9           | 54         | 13,6          |           |               |           |               |
| 900 - 999                          | 8          | 1,0           | 38         | 9,6           | 5         | 5,9           |           |               |
| 1 000 - 1 099                      | 3          | 0,4           | 6          | 1,5           |           |               |           |               |
| 1 100 - 1 199                      | 5          | 0,6           | 1          | 0,3           |           |               |           |               |
| 1 200 - 1 299                      | 11         | 1,4           | 2          | 0,5           |           |               |           |               |
| 1 300 - 1 399                      | 5          | 0,6           |            |               |           |               |           |               |
| 1 400 - 1 499                      | 3          | 0,4           | 3          | 0,8           |           |               |           |               |
| 1 500 - 1 599                      | 2          | 0,2           | 1          | 0,3           |           |               |           |               |
| 1 600 - 1 699                      |            |               | 1          | 0,3           |           |               |           |               |
| 1 700 - 1 799                      |            |               |            |               |           |               |           |               |
| 1 800 - 1 899                      |            |               | 1          | 0,3           |           |               |           |               |
| 1 900 - 1 999                      | 1          | 0,1           | 1          | 0,3           |           |               |           |               |
| 2 000 - 2 099                      |            |               |            |               |           |               |           |               |
| 2 100 - 2 199                      |            |               |            |               |           |               |           |               |
| 2 200 - 2 299                      |            |               |            |               |           |               |           |               |
| 2 300 - 2 399                      |            |               |            |               |           |               |           |               |
| 2 400 - 2 499                      |            |               |            |               |           |               |           |               |
| <b>Total</b>                       | <b>801</b> | <b>100,0</b>  | <b>397</b> | <b>100,0</b>  | <b>85</b> | <b>100,0</b>  | <b>34</b> | <b>100,0</b>  |
| Montant moyen                      | 433,65     |               | 622,63     |               | 461,45    |               | 363,91    |               |
| <b>Pension d'orphelin féminin</b>  |            |               |            |               |           |               |           |               |
| - 99                               | 67         | 8,8           | 7          | 1,8           |           |               |           |               |
| 100 - 199                          | 54         | 7,1           | 12         | 3,1           | 3         | 3,4           |           |               |
| 200 - 299                          | 99         | 13,0          | 21         | 5,4           | 7         | 7,9           | 6         | 15,4          |
| 300 - 399                          | 130        | 17,1          | 46         | 11,8          | 25        | 28,1          | 19        | 48,7          |
| 400 - 499                          | 101        | 13,3          | 41         | 10,5          | 15        | 16,9          | 6         | 15,4          |
| 500 - 599                          | 108        | 14,2          | 54         | 13,8          | 10        | 11,2          | 4         | 10,3          |
| 600 - 699                          | 81         | 10,6          | 61         | 15,6          | 13        | 14,6          | 1         | 2,6           |
| 700 - 799                          | 36         | 4,7           | 54         | 13,8          | 10        | 11,2          | 3         | 7,7           |
| 800 - 899                          | 13         | 1,7           | 49         | 12,6          |           |               |           |               |
| 900 - 999                          | 9          | 1,2           | 22         | 5,6           | 1         | 1,1           |           |               |
| 1 000 - 1 099                      | 16         | 2,1           | 9          | 2,3           | 1         | 1,1           |           |               |
| 1 100 - 1 199                      | 10         | 1,3           | 2          | 0,5           |           |               |           |               |
| 1 200 - 1 299                      | 7          | 0,9           | 1          | 0,3           | 3         | 3,4           |           |               |
| 1 300 - 1 399                      | 7          | 0,9           |            |               |           |               |           |               |
| 1 400 - 1 499                      | 10         | 1,3           |            |               |           |               |           |               |
| 1 500 - 1 599                      | 7          | 0,9           | 3          | 0,8           | 1         | 1,1           |           |               |
| 1 600 - 1 699                      | 5          | 0,7           | 2          | 0,5           |           |               |           |               |
| 1 700 - 1 799                      | 1          | 0,1           |            |               |           |               |           |               |
| 1 800 - 1 899                      |            |               | 1          | 0,3           |           |               |           |               |
| 1 900 - 1 999                      |            |               | 2          | 0,5           |           |               |           |               |
| 2 000 - 2 099                      |            |               | 1          | 0,3           |           |               |           |               |
| 2 100 - 2 199                      |            |               | 1          | 0,3           |           |               |           |               |
| 2 200 - 2 299                      |            |               | 1          | 0,3           |           |               |           |               |
| 2 300 - 2 399                      |            |               |            |               |           |               |           |               |
| 2 400 - 2 499                      |            |               |            |               |           |               |           |               |
| <b>Total</b>                       | <b>761</b> | <b>100,0</b>  | <b>390</b> | <b>100,0</b>  | <b>89</b> | <b>100,0</b>  | <b>39</b> | <b>100,0</b>  |
| Montant moyen                      | 480,83     |               | 635,01     |               | 523,98    |               | 403,42    |               |

Graphique 2.1. - Nombre de pensions de vieillesse par tranches de montants mensuels

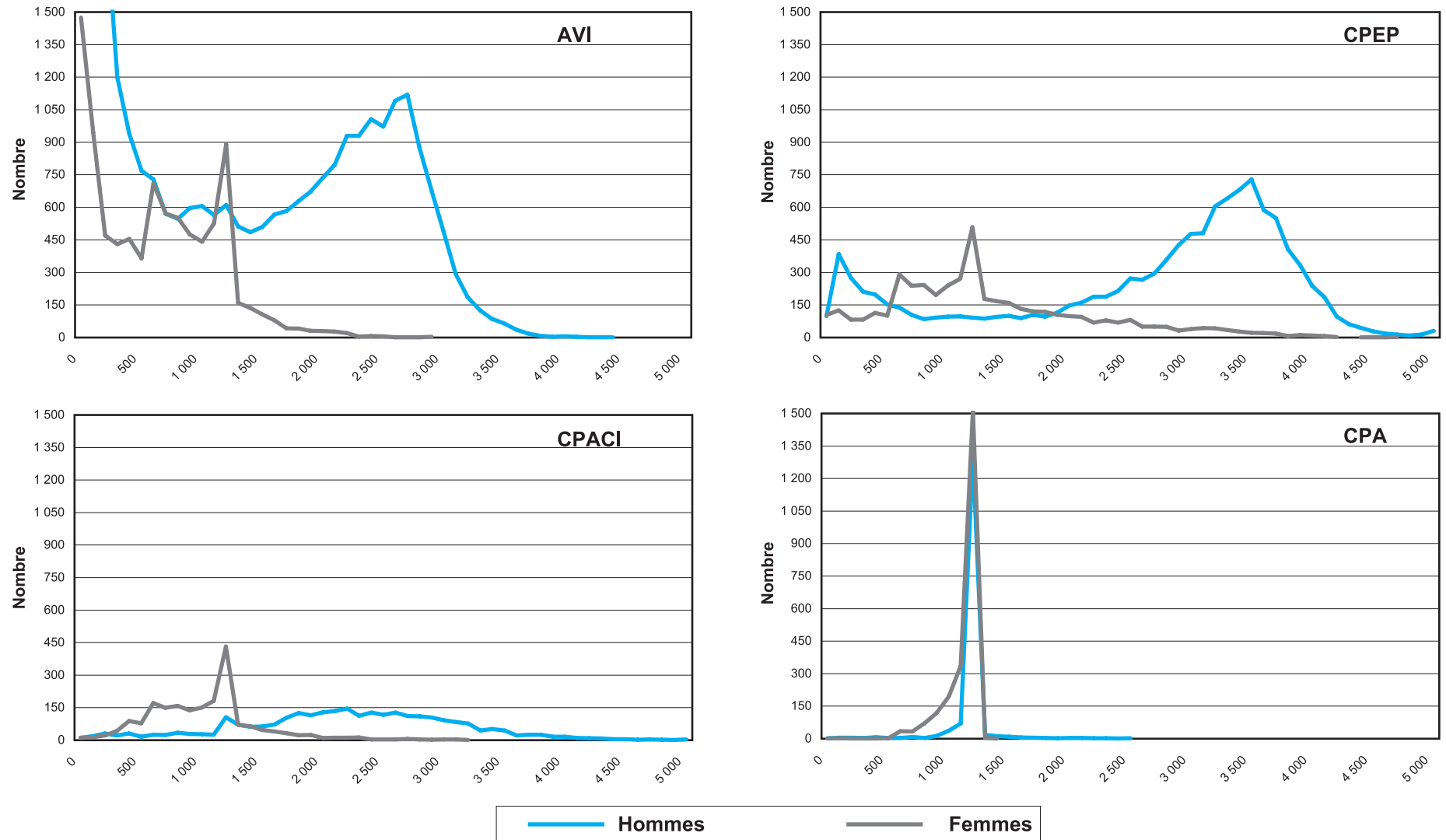

Section 2b - Pensions - régimes spéciaux

Tableau 2.16a. - Répartition des pensions mensuelles par tranches de montants - APE \*)  
(mois de décembre 2004)

| Tranches de montant | Invalidité |               |        |               | Vieillesse |               |        |               | Survie**) |               |        |               | Invalidité |               | Vieillesse |               | Survie**) |               |
|---------------------|------------|---------------|--------|---------------|------------|---------------|--------|---------------|-----------|---------------|--------|---------------|------------|---------------|------------|---------------|-----------|---------------|
|                     | Femmes     |               | Hommes |               | Femmes     |               | Hommes |               | Femmes    |               | Hommes |               | Total      |               | Total      |               | Total     |               |
|                     | Nombre     | En % du total | Nombre | En % du total | Nombre     | En % du total | Nombre | En % du total | Nombre    | En % du total | Nombre | En % du total | Nombre     | En % du total | Nombre     | En % du total | Nombre    | En % du total |
| - 99                |            |               |        |               |            |               |        |               |           |               | 1      | 2,0           |            |               |            |               | 1         | 0,0           |
| 100 - 199           |            |               |        |               |            |               |        |               | 1         | 0,0           |        |               |            |               |            |               | 1         | 0,0           |
| 200 - 299           |            |               |        |               |            |               |        |               | 2         | 0,1           | 1      | 2,0           |            |               |            |               | 3         | 0,1           |
| 300 - 399           |            |               |        |               |            |               |        |               | 9         | 0,4           | 2      | 4,1           |            |               |            |               | 11        | 0,5           |
| 400 - 499           |            |               |        |               |            |               | 1      | 0,0           | 4         | 0,2           | 1      | 2,0           |            |               | 1          | 0,0           | 5         | 0,2           |
| 500 - 599           |            |               |        |               |            |               |        |               | 4         | 0,2           | 2      | 4,1           |            |               |            |               | 6         | 0,3           |
| 600 - 699           |            |               |        |               |            |               |        |               | 8         | 0,4           | 2      | 4,1           |            |               |            |               | 10        | 0,5           |
| 700 - 799           |            |               |        |               |            |               |        |               | 4         | 0,2           | 1      | 2,0           |            |               |            |               | 5         | 0,2           |
| 800 - 899           |            |               |        |               |            |               |        |               | 7         | 0,3           | 1      | 2,0           |            |               |            |               | 8         | 0,4           |
| 900 - 999           | 1          | 0,4           |        |               |            |               |        |               | 14        | 0,7           | 3      | 6,1           | 1          | 0,1           |            |               | 17        | 0,8           |
| 1 000 - 1 099       | 2          | 0,9           |        |               |            |               | 1      | 0,0           | 20        | 1,0           | 1      | 2,0           | 2          | 0,2           | 1          | 0,0           | 21        | 1,0           |
| 1 100 - 1 199       |            |               |        |               | 1          | 0,1           | 1      | 0,0           | 15        | 0,7           | 1      | 2,0           |            |               | 2          | 0,1           | 16        | 0,8           |
| 1 200 - 1 299       | 3          | 1,3           |        |               |            |               |        |               | 13        | 0,6           | 5      | 10,2          | 3          | 0,4           |            |               | 18        | 0,9           |
| 1 300 - 1 399       | 2          | 0,9           |        |               | 1          | 0,1           |        |               | 8         | 0,4           | 5      | 10,2          | 2          | 0,2           | 1          | 0,0           | 13        | 0,6           |
| 1 400 - 1 499       | 2          | 0,9           |        |               | 2          | 0,2           | 1      | 0,0           | 11        | 0,5           |        |               | 2          | 0,2           | 3          | 0,1           | 11        | 0,5           |
| 1 500 - 1 599       | 5          | 2,2           | 1      | 0,2           | 1          | 0,1           | 1      | 0,0           | 12        | 0,6           | 1      | 2,0           | 6          | 0,7           | 2          | 0,1           | 13        | 0,6           |
| 1 600 - 1 699       | 8          | 3,4           |        |               | 3          | 0,4           | 1      | 0,0           | 16        | 0,8           | 4      | 8,2           | 8          | 1,0           | 4          | 0,1           | 20        | 0,9           |
| 1 700 - 1 799       | 5          | 2,2           | 2      | 0,4           | 3          | 0,4           | 3      | 0,1           | 21        | 1,0           | 2      | 4,1           | 7          | 0,9           | 6          | 0,2           | 23        | 1,1           |
| 1 800 - 1 899       | 3          | 1,3           | 1      | 0,2           | 9          | 1,1           | 2      | 0,1           | 30        | 1,5           |        | 0,0           | 4          | 0,5           | 11         | 0,3           | 30        | 1,4           |
| 1 900 - 1 999       | 6          | 2,6           |        |               | 4          | 0,5           | 1      | 0,0           | 40        | 1,9           | 3      | 6,1           | 6          | 0,7           | 5          | 0,1           | 43        | 2,0           |
| 2 000 - 2 099       | 10         | 4,3           | 1      | 0,2           | 4          | 0,5           | 1      | 0,0           | 60        | 2,9           |        |               | 11         | 1,4           | 5          | 0,1           | 60        | 2,8           |
| 2 100 - 2 199       | 3          | 1,3           | 1      | 0,2           | 7          | 0,9           | 2      | 0,1           | 44        | 2,1           |        |               | 4          | 0,5           | 9          | 0,2           | 44        | 2,1           |
| 2 200 - 2 299       | 6          | 2,6           | 4      | 0,7           | 5          | 0,6           | 2      | 0,1           | 51        | 2,5           | 1      | 2,0           | 10         | 1,2           | 7          | 0,2           | 52        | 2,5           |
| 2 300 - 2 399       | 4          | 1,7           | 3      | 0,5           | 5          | 0,6           | 5      | 0,2           | 48        | 2,3           | 3      | 6,1           | 7          | 0,9           | 10         | 0,3           | 51        | 2,4           |
| 2 400 - 2 499       | 11         | 4,7           | 8      | 1,4           | 3          | 0,4           | 3      | 0,1           | 233       | 11,3          | 1      | 2,0           | 19         | 2,4           | 6          | 0,2           | 234       | 11,1          |
| 2 500 - 2 599       | 5          | 2,2           | 5      | 0,9           | 6          | 0,7           | 3      | 0,1           | 279       | 13,5          | 1      | 2,0           | 10         | 1,2           | 9          | 0,2           | 280       | 13,2          |
| 2 600 - 2 699       | 5          | 2,2           | 8      | 1,4           | 9          | 1,1           | 6      | 0,2           | 139       | 6,7           |        | 0,0           | 13         | 1,6           | 15         | 0,4           | 139       | 6,6           |
| 2 700 - 2 799       | 8          | 3,4           | 10     | 1,8           | 14         | 1,7           | 16     | 0,5           | 139       | 6,7           | 1      | 2,0           | 18         | 2,2           | 30         | 0,8           | 140       | 6,6           |
| 2 800 - 2 899       | 8          | 3,4           | 13     | 2,3           | 13         | 1,6           | 14     | 0,5           | 100       | 4,8           | 3      | 6,1           | 21         | 2,6           | 27         | 0,7           | 103       | 4,9           |
| 2 900 - 2 999       | 3          | 1,3           | 23     | 4,0           | 14         | 1,7           | 11     | 0,4           | 49        | 2,4           |        |               | 26         | 3,2           | 25         | 0,6           | 49        | 2,3           |
| 3 000 - 3 099       | 11         | 4,7           | 17     | 3,0           | 10         | 1,2           | 26     | 0,8           | 45        | 2,2           | 1      | 2,0           | 28         | 3,5           | 36         | 0,9           | 46        | 2,2           |

Tableau 2.16a. - Répartition des pensions mensuelles par tranches de montants - APE \*) (suite)  
(mois de décembre 2004)

| Tranches de montant | Invalidité |               |            |               | Vieillesse |               |              |               | Survie**)    |               |           |               | Invalidité |               | Vieillesse   |               | Survie**)    |               |
|---------------------|------------|---------------|------------|---------------|------------|---------------|--------------|---------------|--------------|---------------|-----------|---------------|------------|---------------|--------------|---------------|--------------|---------------|
|                     | Femmes     |               | Hommes     |               | Femmes     |               | Hommes       |               | Femmes       |               | Hommes    |               | Total      |               | Total        |               | Total        |               |
|                     | Nombre     | En % du total | Nombre     | En % du total | Nombre     | En % du total | Nombre       | En % du total | Nombre       | En % du total | Nombre    | En % du total | Nombre     | En % du total | Nombre       | En % du total | Nombre       | En % du total |
| 3 100 - 3 199       | 6          | 2,6           | 23         | 4,0           | 11         | 1,4           | 34           | 1,1           | 32           | 1,5           |           |               | 29         | 3,6           | 45           | 1,2           | 32           | 1,5           |
| 3 200 - 3 299       | 4          | 1,7           | 33         | 5,8           | 8          | 1,0           | 37           | 1,2           | 45           | 2,2           |           |               | 37         | 4,6           | 45           | 1,2           | 45           | 2,1           |
| 3 300 - 3 399       | 4          | 1,7           | 26         | 4,6           | 9          | 1,1           | 109          | 3,5           | 68           | 3,3           | 1         | 2,0           | 30         | 3,7           | 118          | 3,0           | 69           | 3,3           |
| 3 400 - 3 499       | 4          | 1,7           | 49         | 8,6           | 12         | 1,5           | 152          | 4,9           | 144          | 7,0           | 1         | 2,0           | 53         | 6,6           | 164          | 4,2           | 145          | 6,8           |
| 3 500 - 3 599       | 4          | 1,7           | 28         | 4,9           | 14         | 1,7           | 43           | 1,4           | 74           | 3,6           |           |               | 32         | 4,0           | 57           | 1,5           | 74           | 3,5           |
| 3 600 - 3 699       | 7          | 3,0           | 24         | 4,2           | 9          | 1,1           | 26           | 0,8           | 39           | 1,9           |           |               | 31         | 3,9           | 35           | 0,9           | 39           | 1,8           |
| 3 700 - 3 799       | 6          | 2,6           | 25         | 4,4           | 12         | 1,5           | 64           | 2,1           | 16           | 0,8           |           |               | 31         | 3,9           | 76           | 2,0           | 16           | 0,8           |
| 3 800 - 3 899       | 5          | 2,2           | 11         | 1,9           | 13         | 1,6           | 68           | 2,2           | 22           | 1,1           |           |               | 16         | 2,0           | 81           | 2,1           | 22           | 1,0           |
| 3 900 - 3 999       | 2          | 0,9           | 14         | 2,5           | 14         | 1,7           | 54           | 1,8           | 25           | 1,2           |           |               | 16         | 2,0           | 68           | 1,7           | 25           | 1,2           |
| 4 000 - 4 099       | 3          | 1,3           | 20         | 3,5           | 17         | 2,1           | 175          | 5,7           | 25           | 1,2           |           |               | 23         | 2,9           | 192          | 4,9           | 25           | 1,2           |
| 4 100 - 4 199       | 4          | 1,7           | 12         | 2,1           | 10         | 1,2           | 55           | 1,8           | 30           | 1,5           |           |               | 16         | 2,0           | 65           | 1,7           | 30           | 1,4           |
| 4 200 - 4 299       | 2          | 0,9           | 31         | 5,4           | 20         | 2,5           | 168          | 5,5           | 14           | 0,7           |           |               | 33         | 4,1           | 188          | 4,8           | 14           | 0,7           |
| 4 300 - 4 399       | 2          | 0,9           | 19         | 3,3           | 16         | 2,0           | 118          | 3,8           | 15           | 0,7           |           |               | 21         | 2,6           | 134          | 3,4           | 15           | 0,7           |
| 4 400 - 4 499       | 9          | 3,9           | 19         | 3,3           | 19         | 2,3           | 76           | 2,5           | 12           | 0,6           |           |               | 28         | 3,5           | 95           | 2,4           | 12           | 0,6           |
| 4 500 - 4 599       | 5          | 2,2           | 23         | 4,0           | 32         | 3,9           | 213          | 6,9           | 14           | 0,7           |           |               | 28         | 3,5           | 245          | 6,3           | 14           | 0,7           |
| 4 600 - 4 699       | 5          | 2,2           | 11         | 1,9           | 14         | 1,7           | 41           | 1,3           | 17           | 0,8           |           |               | 16         | 2,0           | 55           | 1,4           | 17           | 0,8           |
| 4 700 - 4 799       | 5          | 2,2           | 7          | 1,2           | 9          | 1,1           | 22           | 0,7           | 15           | 0,7           |           |               | 12         | 1,5           | 31           | 0,8           | 15           | 0,7           |
| 4 800 - 4 899       | 5          | 2,2           | 16         | 2,8           | 10         | 1,2           | 28           | 0,9           | 4            | 0,2           |           |               | 21         | 2,6           | 38           | 1,0           | 4            | 0,2           |
| 4 900 - 4 999       | 11         | 4,7           | 9          | 1,6           | 13         | 1,6           | 54           | 1,8           | 8            | 0,4           |           |               | 20         | 2,5           | 67           | 1,7           | 8            | 0,4           |
| 5 000 - 5 099       | 2          | 0,9           | 7          | 1,2           | 30         | 3,7           | 21           | 0,7           | 9            | 0,4           |           |               | 9          | 1,1           | 51           | 1,3           | 9            | 0,4           |
| 5 100 - 5 199       | 2          | 0,9           | 10         | 1,8           | 46         | 5,7           | 10           | 0,3           | 1            | 0,0           |           |               | 12         | 1,5           | 56           | 1,4           | 1            | 0,0           |
| 5 200 - 5 299       | 3          | 1,3           | 4          | 0,7           | 13         | 1,6           | 23           | 0,7           | 1            | 0,0           |           |               | 7          | 0,9           | 36           | 0,9           | 1            | 0,0           |
| 5 300 - 5 399       | 5          | 2,2           | 6          | 1,1           | 71         | 8,7           | 86           | 2,8           |              |               |           |               | 11         | 1,4           | 157          | 4,0           |              |               |
| 5 400 - 5 499       | 1          | 0,4           |            |               | 23         | 2,8           | 36           | 1,2           | 2            | 0,1           |           |               | 1          | 0,1           | 59           | 1,5           | 2            | 0,1           |
| 5 500 - 5 599       | 4          | 1,7           | 7          | 1,2           | 39         | 4,8           | 166          | 5,4           |              |               |           |               | 11         | 1,4           | 205          | 5,3           |              |               |
| 5 600 - 5 699       | 6          | 2,6           | 13         | 2,3           | 43         | 5,3           | 206          | 6,7           | 2            | 0,1           |           |               | 19         | 2,4           | 249          | 6,4           | 2            | 0,1           |
| 5 700 - 5 799       | 2          | 0,9           | 13         | 2,3           | 44         | 5,4           | 224          | 7,3           | 1            | 0,0           |           |               | 15         | 1,9           | 268          | 6,9           | 1            | 0,0           |
| 5 800 - 5 899       | 2          | 0,9           | 1          | 0,2           | 36         | 4,4           | 31           | 1,0           | 4            | 0,2           |           |               | 3          | 0,4           | 67           | 1,7           | 4            | 0,2           |
| 5 900 - 5 999       | 1          | 0,4           | 2          | 0,4           | 12         | 1,5           | 30           | 1,0           |              |               |           |               | 3          | 0,4           | 42           | 1,1           |              |               |
| >= 6 000            |            |               | 9          | 1,6           | 81         | 10,0          | 609          | 19,8          | 3            | 0,1           |           |               | 9          | 1,1           | 690          | 17,7          | 3            | 0,1           |
| <b>TOTAL</b>        | <b>232</b> | <b>100,0</b>  | <b>569</b> | <b>100,0</b>  | <b>814</b> | <b>100,0</b>  | <b>3 080</b> | <b>100,0</b>  | <b>2 068</b> | <b>100,0</b>  | <b>49</b> | <b>100,0</b>  | <b>801</b> | <b>100,0</b>  | <b>3 894</b> | <b>100,0</b>  | <b>2 117</b> | <b>100,0</b>  |
| Montant moyen       | 3 384,83   |               | 3 908,09   |               | 4 748,54   |               | 4 998,22     |               | 2 802,75     |               | 1 564,29  |               | 3 756,53   |               | 4 946,03     |               | 2 774,09     |               |

\*) Administration du personnel de l'Etat (y compris P&amp;T).

\*\*) Sans pensions d'orphelins.

Tableau 2.16b. - Répartition des pensions mensuelles par tranches de montants - CFL  
(mois de décembre 2004)

| Tranches de montant | Invalidité |               |        |               | Vieillesse |               |        |               | Survie |               |        |               | Invalidité |               | Vieillesse |               | Survie |               |
|---------------------|------------|---------------|--------|---------------|------------|---------------|--------|---------------|--------|---------------|--------|---------------|------------|---------------|------------|---------------|--------|---------------|
|                     | Femmes     |               | Hommes |               | Femmes     |               | Hommes |               | Femmes |               | Hommes |               | Total      |               | Total      |               | Total  |               |
|                     | Nombre     | En % du total | Nombre | En % du total | Nombre     | En % du total | Nombre | En % du total | Nombre | En % du total | Nombre | En % du total | Nombre     | En % du total | Nombre     | En % du total | Nombre | En % du total |
| - 99                |            |               |        |               |            |               |        |               |        |               |        |               |            |               |            |               |        |               |
| 100 - 199           |            |               |        |               |            |               |        |               |        |               |        |               |            |               |            |               |        |               |
| 200 - 299           |            |               |        |               |            |               |        |               | 1      | 0,1           |        |               |            |               |            |               | 1      | 0,1           |
| 300 - 399           |            |               |        |               |            |               |        |               | 1      | 0,1           |        |               |            |               |            |               | 1      | 0,1           |
| 400 - 499           |            |               |        |               |            |               |        |               | 1      | 0,1           |        |               |            |               |            |               | 1      | 0,1           |
| 500 - 599           |            |               |        |               |            |               |        |               |        |               |        |               |            |               |            |               |        |               |
| 600 - 699           |            |               |        |               |            |               |        |               | 4      | 0,3           |        |               |            |               |            |               | 4      | 0,3           |
| 700 - 799           |            |               |        |               |            |               |        |               | 6      | 0,4           |        |               |            |               |            |               | 6      | 0,4           |
| 800 - 899           |            |               |        |               |            |               |        |               | 6      | 0,4           |        |               |            |               |            |               | 6      | 0,4           |
| 900 - 999           |            |               |        |               |            |               |        |               | 9      | 0,6           |        |               |            |               |            |               | 9      | 0,6           |
| 1 000 - 1 099       |            |               |        |               |            |               |        |               | 3      | 0,2           |        |               |            |               |            |               | 3      | 0,2           |
| 1 100 - 1 199       |            |               |        |               |            |               |        |               | 3      | 0,2           |        |               |            |               |            |               | 3      | 0,2           |
| 1 200 - 1 299       | 2          | 7,7           | 1      | 0,1           |            |               |        |               | 2      | 0,1           |        |               | 3          | 0,3           |            |               | 2      | 0,1           |
| 1 300 - 1 399       |            |               |        |               |            |               |        |               | 3      | 0,2           |        |               |            |               |            |               | 3      | 0,2           |
| 1 400 - 1 499       |            |               |        |               |            |               |        |               | 5      | 0,3           |        |               |            |               |            |               | 5      | 0,3           |
| 1 500 - 1 599       | 1          | 3,8           | 1      | 0,1           |            |               | 1      | 0,1           | 6      | 0,4           |        |               | 2          | 0,2           | 1          | 0,1           | 6      | 0,4           |
| 1 600 - 1 699       |            |               |        |               |            |               |        |               | 20     | 1,3           | 2      | 66,7          |            |               |            |               | 22     | 1,4           |
| 1 700 - 1 799       |            |               |        |               |            |               |        |               | 24     | 1,5           |        |               |            |               |            |               | 24     | 1,5           |
| 1 800 - 1 899       |            |               | 2      | 0,2           |            |               |        |               | 28     | 1,8           |        |               | 2          | 0,2           |            |               | 28     | 1,8           |
| 1 900 - 1 999       | 1          | 3,8           | 3      | 0,3           |            |               |        |               | 24     | 1,5           |        |               | 4          | 0,4           |            |               | 24     | 1,5           |
| 2 000 - 2 099       |            |               | 4      | 0,4           | 1          | 14,3          |        |               | 48     | 3,1           |        |               | 4          | 0,4           | 1          | 0,1           | 48     | 3,0           |
| 2 100 - 2 199       |            |               | 5      | 0,5           |            |               |        |               | 54     | 3,4           |        |               | 5          | 0,5           |            |               | 54     | 3,4           |
| 2 200 - 2 299       | 2          | 7,7           | 4      | 0,4           |            |               |        |               | 80     | 5,1           |        |               | 6          | 0,6           |            |               | 80     | 5,1           |
| 2 300 - 2 399       |            |               | 5      | 0,5           |            |               |        |               | 220    | 14,0          | 1      | 33,3          | 5          | 0,5           |            |               | 221    | 14,0          |
| 2 400 - 2 499       |            |               | 11     | 1,0           |            |               | 3      | 0,2           | 603    | 38,4          |        |               | 11         | 1,0           | 3          | 0,2           | 603    | 38,3          |
| 2 500 - 2 599       | 4          | 15,4          | 7      | 0,7           |            |               |        |               | 152    | 9,7           |        |               | 11         | 1,0           |            |               | 152    | 9,7           |
| 2 600 - 2 699       | 3          | 11,5          | 21     | 2,0           |            |               | 4      | 0,3           | 69     | 4,4           |        |               | 24         | 2,2           | 4          | 0,3           | 69     | 4,4           |
| 2 700 - 2 799       | 4          | 15,4          | 24     | 2,3           |            |               | 11     | 0,8           | 46     | 2,9           |        |               | 28         | 2,6           | 11         | 0,8           | 46     | 2,9           |
| 2 800 - 2 899       | 3          | 11,5          | 38     | 3,6           | 1          | 14,3          | 20     | 1,5           | 38     | 2,4           |        |               | 41         | 3,8           | 21         | 1,5           | 38     | 2,4           |
| 2 900 - 2 999       | 1          | 3,8           | 114    | 10,8          | 1          | 14,3          | 61     | 4,5           | 18     | 1,1           |        |               | 115        | 10,6          | 62         | 4,5           | 18     | 1,1           |
| 3 000 - 3 099       | 1          | 3,8           | 103    | 9,8           |            |               | 69     | 5,1           | 7      | 0,4           |        |               | 104        | 9,6           | 69         | 5,1           | 7      | 0,4           |



Tableau 2.16b. - Répartition des pensions mensuelles par tranches de montants - CFL (suite)  
(mois de décembre 2004)

| Tranches de montant | Invalidité |               |              |               | Vieillesse |               |              |               | Survie       |               |          |               | Invalidité   |               | Vieillesse   |               | Survie       |               |
|---------------------|------------|---------------|--------------|---------------|------------|---------------|--------------|---------------|--------------|---------------|----------|---------------|--------------|---------------|--------------|---------------|--------------|---------------|
|                     | Femmes     |               | Hommes       |               | Femmes     |               | Hommes       |               | Femmes       |               | Hommes   |               | Total        |               | Total        |               | Total        |               |
|                     | Nombre     | En % du total | Nombre       | En % du total | Nombre     | En % du total | Nombre       | En % du total | Nombre       | En % du total | Nombre   | En % du total | Nombre       | En % du total | Nombre       | En % du total | Nombre       | En % du total |
| 3 100 - 3 199       |            |               | 61           | 5,8           | 1          | 14,3          | 82           | 6,0           | 7            | 0,4           |          |               | 61           | 5,6           | 83           | 6,1           | 7            | 0,4           |
| 3 200 - 3 299       | 1          | 3,8           | 36           | 3,4           |            |               | 33           | 2,4           | 17           | 1,1           |          |               | 37           | 3,4           | 33           | 2,4           | 17           | 1,1           |
| 3 300 - 3 399       |            |               | 21           | 2,0           |            |               | 24           | 1,8           | 32           | 2,0           |          |               | 21           | 1,9           | 24           | 1,8           | 32           | 2,0           |
| 3 400 - 3 499       |            |               | 28           | 2,7           |            |               | 19           | 1,4           | 5            | 0,3           |          |               | 28           | 2,6           | 19           | 1,4           | 5            | 0,3           |
| 3 500 - 3 599       |            |               | 112          | 10,6          |            |               | 108          | 8,0           | 5            | 0,3           |          |               | 112          | 10,4          | 108          | 7,9           | 5            | 0,3           |
| 3 600 - 3 699       |            |               | 38           | 3,6           |            |               | 78           | 5,7           | 1            | 0,1           |          |               | 38           | 3,5           | 78           | 5,7           | 1            | 0,1           |
| 3 700 - 3 799       | 2          | 7,7           | 62           | 5,9           | 1          | 14,3          | 121          | 8,9           | 3            | 0,2           |          |               | 64           | 5,9           | 122          | 8,9           | 3            | 0,2           |
| 3 800 - 3 899       |            |               | 64           | 6,1           |            |               | 106          | 7,8           | 1            | 0,1           |          |               | 64           | 5,9           | 106          | 7,8           | 1            | 0,1           |
| 3 900 - 3 999       |            |               | 11           | 1,0           |            |               | 33           | 2,4           | 1            | 0,1           |          |               | 11           | 1,0           | 33           | 2,4           | 1            | 0,1           |
| 4 000 - 4 099       |            |               | 63           | 6,0           |            |               | 66           | 4,9           | 3            | 0,2           |          |               | 63           | 5,8           | 66           | 4,8           | 3            | 0,2           |
| 4 100 - 4 199       |            |               | 46           | 4,4           | 1          | 14,3          | 76           | 5,6           |              |               |          |               | 46           | 4,3           | 77           | 5,6           |              |               |
| 4 200 - 4 299       |            |               | 52           | 4,9           |            |               | 169          | 12,5          | 2            | 0,1           |          |               | 52           | 4,8           | 169          | 12,4          | 2            | 0,1           |
| 4 300 - 4 399       |            |               | 25           | 2,4           |            |               | 50           | 3,7           |              |               |          |               | 25           | 2,3           | 50           | 3,7           |              |               |
| 4 400 - 4 499       |            |               | 15           | 1,4           |            |               | 25           | 1,8           |              |               |          |               | 15           | 1,4           | 25           | 1,8           |              |               |
| 4 500 - 4 599       |            |               | 11           | 1,0           |            |               | 39           | 2,9           |              |               |          |               | 11           | 1,0           | 39           | 2,9           |              |               |
| 4 600 - 4 699       |            |               | 9            | 0,9           |            |               | 16           | 1,2           | 2            | 0,1           |          |               | 9            | 0,8           | 16           | 1,2           | 2            | 0,1           |
| 4 700 - 4 799       | 1          | 3,8           | 11           | 1,0           |            |               | 20           | 1,5           | 2            | 0,1           |          |               | 12           | 1,1           | 20           | 1,5           | 2            | 0,1           |
| 4 800 - 4 899       |            |               | 8            | 0,8           |            |               | 1            | 0,1           | 2            | 0,1           |          |               | 8            | 0,7           | 1            | 0,1           | 2            | 0,1           |
| 4 900 - 4 999       |            |               | 2            | 0,2           |            |               |              |               |              |               |          |               | 2            | 0,2           |              |               |              |               |
| 5 000 - 5 099       |            |               | 1            | 0,1           |            |               | 3            | 0,2           |              |               |          |               | 1            | 0,1           | 3            | 0,2           |              |               |
| 5 100 - 5 199       |            |               | 5            | 0,5           |            |               |              |               | 2            | 0,1           |          |               | 5            | 0,5           |              |               | 2            | 0,1           |
| 5 200 - 5 299       |            |               | 2            | 0,2           |            |               | 5            | 0,4           |              |               |          |               | 2            | 0,2           | 5            | 0,4           |              |               |
| 5 300 - 5 399       |            |               |              |               |            |               | 3            | 0,2           |              |               |          |               |              |               | 3            | 0,2           |              |               |
| 5 400 - 5 499       |            |               |              |               |            |               | 2            | 0,1           |              |               |          |               |              |               | 2            | 0,1           |              |               |
| 5 500 - 5 599       |            |               | 12           | 1,1           | 1          | 14,3          | 22           | 1,6           | 3            | 0,2           |          |               | 12           | 1,1           | 23           | 1,7           | 3            | 0,2           |
| 5 600 - 5 699       |            |               | 1            | 0,1           |            |               | 4            | 0,3           |              |               |          |               | 1            | 0,1           | 4            | 0,3           |              |               |
| 5 700 - 5 799       |            |               | 14           | 1,3           |            |               | 47           | 3,5           |              |               |          |               | 14           | 1,3           | 47           | 3,4           |              |               |
| 5 800 - 5 899       |            |               | 3            | 0,3           |            |               | 17           | 1,3           |              |               |          |               | 3            | 0,3           | 17           | 1,2           |              |               |
| 5 900 - 5 999       |            |               |              |               |            |               |              |               |              |               |          |               |              |               |              |               |              |               |
| >= 6 000            |            |               |              |               |            |               | 19           | 1,4           | 2            | 0,1           |          |               |              |               | 19           | 1,4           | 2            | 0,1           |
| <b>TOTAL</b>        | <b>26</b>  | <b>100,0</b>  | <b>1 056</b> | <b>100,0</b>  | <b>7</b>   | <b>100,0</b>  | <b>1 357</b> | <b>100,0</b>  | <b>1 571</b> | <b>100,0</b>  | <b>3</b> | <b>100,0</b>  | <b>1 082</b> | <b>100,0</b>  | <b>1 364</b> | <b>100,0</b>  | <b>1 574</b> | <b>100,0</b>  |
| Montant moyen       | 2 675,12   |               | 3 558,57     |               | 3 501,56   |               | 3 965,14     |               | 2 420,49     |               | 1 867,55 |               | 3 537,34     |               | 3 962,76     |               | 2 419,44     |               |

Tableau 2.16c. - Répartition des pensions mensuelles par tranches de montants - CPFEC  
(mois de décembre 2004)

| Tranches de montant | Invalidité |               |        |               | Vieillesse |               |        |               | Survie |               |        |               | Invalidité |               | Vieillesse |               | Survie |               |
|---------------------|------------|---------------|--------|---------------|------------|---------------|--------|---------------|--------|---------------|--------|---------------|------------|---------------|------------|---------------|--------|---------------|
|                     | Femmes     |               | Hommes |               | Femmes     |               | Hommes |               | Femmes |               | Hommes |               | Total      |               | Total      |               | Total  |               |
|                     | Nombre     | En % du total | Nombre | En % du total | Nombre     | En % du total | Nombre | En % du total | Nombre | En % du total | Nombre | En % du total | Nombre     | En % du total | Nombre     | En % du total | Nombre | En % du total |
| - 99                |            |               |        |               |            |               |        |               |        |               |        |               |            |               |            |               |        |               |
| 100 - 199           |            |               |        |               |            |               |        |               |        |               |        |               |            |               |            |               |        |               |
| 200 - 299           |            |               |        |               |            |               |        |               |        |               |        |               |            |               |            |               |        |               |
| 300 - 399           |            |               |        |               |            |               |        |               | 1      | 0,2           |        |               |            |               |            |               | 1      | 0,2           |
| 400 - 499           |            |               |        |               | 1          | 0,5           |        |               |        |               |        |               |            |               | 1          | 0,1           |        |               |
| 500 - 599           |            |               |        |               |            |               |        |               |        |               |        |               |            |               |            |               |        |               |
| 600 - 699           | 1          | 0,9           |        |               | 3          | 1,5           |        |               | 1      | 0,2           |        |               | 1          | 0,3           | 3          | 0,3           | 1      | 0,2           |
| 700 - 799           | 1          | 0,9           |        |               |            |               |        |               | 2      | 0,3           |        |               | 1          | 0,3           |            |               | 2      | 0,3           |
| 800 - 899           |            |               |        |               | 1          | 0,5           |        |               | 2      | 0,3           |        |               |            |               | 1          | 0,1           | 2      | 0,3           |
| 900 - 999           |            |               |        |               |            |               |        |               | 3      | 0,5           |        |               |            |               |            |               | 3      | 0,5           |
| 1 000 - 1 099       |            |               |        |               |            |               |        |               | 1      | 0,2           |        |               |            |               |            |               | 1      | 0,2           |
| 1 100 - 1 199       |            |               |        |               | 1          | 0,5           | 1      | 0,1           | 2      | 0,3           |        |               |            |               | 2          | 0,2           | 2      | 0,3           |
| 1 200 - 1 299       | 1          | 0,9           | 1      | 0,4           |            |               | 1      | 0,1           | 6      | 1,0           |        |               | 2          | 0,6           | 1          | 0,1           | 6      | 0,9           |
| 1 300 - 1 399       | 1          | 0,9           | 1      | 0,4           |            | 0,0           |        |               | 4      | 0,6           | 1      | 6,7           | 2          | 0,6           |            |               | 5      | 0,8           |
| 1 400 - 1 499       | 1          | 0,9           | 1      | 0,4           | 2          | 1,0           | 2      | 0,2           | 1      | 0,2           |        |               | 2          | 0,6           | 4          | 0,4           | 1      | 0,2           |
| 1 500 - 1 599       |            |               |        |               | 1          | 0,5           | 1      | 0,1           | 7      | 1,1           |        |               |            |               | 2          | 0,2           | 7      | 1,1           |
| 1 600 - 1 699       |            |               |        |               | 2          | 1,0           | 2      | 0,2           | 5      | 0,8           |        |               |            |               | 4          | 0,4           | 5      | 0,8           |
| 1 700 - 1 799       | 1          | 0,9           | 3      | 1,3           | 3          | 1,5           |        |               | 11     | 1,8           |        |               | 4          | 1,2           | 3          | 0,3           | 11     | 1,7           |
| 1 800 - 1 899       | 4          | 3,8           |        |               |            |               | 1      | 0,1           | 4      | 0,6           |        |               | 4          | 1,2           | 1          | 0,1           | 4      | 0,6           |
| 1 900 - 1 999       | 3          | 2,8           | 1      | 0,4           | 1          | 0,5           | 3      | 0,3           | 6      | 1,0           |        |               | 4          | 1,2           | 4          | 0,4           | 6      | 0,9           |
| 2 000 - 2 099       | 1          | 0,9           | 4      | 1,7           | 5          | 2,5           | 3      | 0,3           | 17     | 2,7           | 1      | 6,7           | 5          | 1,5           | 8          | 0,7           | 18     | 2,8           |
| 2 100 - 2 199       | 6          | 5,7           | 2      | 0,9           | 2          | 1,0           |        |               | 10     | 1,6           |        |               | 8          | 2,3           | 2          | 0,2           | 10     | 1,6           |
| 2 200 - 2 299       | 3          | 2,8           | 1      | 0,4           | 1          | 0,5           | 1      | 0,1           | 21     | 3,4           |        |               | 4          | 1,2           | 2          | 0,2           | 21     | 3,3           |
| 2 300 - 2 399       |            |               | 1      | 0,4           | 4          | 2,0           | 2      | 0,2           | 35     | 5,6           |        |               | 1          | 0,3           | 6          | 0,6           | 35     | 5,5           |
| 2 400 - 2 499       | 4          | 3,8           | 2      | 0,9           | 3          | 1,5           | 3      | 0,3           | 43     | 6,9           | 3      | 20,0          | 6          | 1,8           | 6          | 0,6           | 46     | 7,2           |
| 2 500 - 2 599       | 2          | 1,9           | 3      | 1,3           | 1          | 0,5           |        |               | 73     | 11,8          | 1      | 6,7           | 5          | 1,5           | 1          | 0,1           | 74     | 11,7          |
| 2 600 - 2 699       | 1          | 0,9           | 1      | 0,4           | 1          | 0,5           | 3      | 0,3           | 94     | 15,2          | 2      | 13,3          | 2          | 0,6           | 4          | 0,4           | 96     | 15,1          |
| 2 700 - 2 799       | 3          | 2,8           | 4      | 1,7           | 3          | 1,5           | 2      | 0,2           | 68     | 11,0          |        |               | 7          | 2,1           | 5          | 0,5           | 68     | 10,7          |
| 2 800 - 2 899       | 7          | 6,6           | 6      | 2,6           | 5          | 2,5           | 8      | 0,9           | 23     | 3,7           |        |               | 13         | 3,8           | 13         | 1,2           | 23     | 3,6           |
| 2 900 - 2 999       | 5          | 4,7           | 6      | 2,6           | 1          | 0,5           | 1      | 0,1           | 29     | 4,7           |        |               | 11         | 3,2           | 2          | 0,2           | 29     | 4,6           |
| 3 000 - 3 099       | 1          | 0,9           | 9      | 3,8           | 3          | 1,5           | 10     | 1,1           | 48     | 7,7           | 1      | 6,7           | 10         | 2,9           | 13         | 1,2           | 49     | 7,7           |

Tableau 2.16c. - Répartition des pensions mensuelles par tranches de montants - CPFEC (suite)  
(mois de décembre 2004)

| Tranches de montant | Invalidité |               |            |               | Vieillesse |               |            |               | Survie     |               |           |               | Invalidité |               | Vieillesse   |               | Survie     |               |
|---------------------|------------|---------------|------------|---------------|------------|---------------|------------|---------------|------------|---------------|-----------|---------------|------------|---------------|--------------|---------------|------------|---------------|
|                     | Femmes     |               | Hommes     |               | Femmes     |               | Hommes     |               | Femmes     |               | Hommes    |               | Total      |               | Total        |               | Total      |               |
|                     | Nombre     | En % du total | Nombre     | En % du total | Nombre     | En % du total | Nombre     | En % du total | Nombre     | En % du total | Nombre    | En % du total | Nombre     | En % du total | Nombre       | En % du total | Nombre     | En % du total |
| 3 100 - 3 199       | 2          | 1,9           | 7          | 3,0           | 4          | 2,0           | 8          | 0,9           | 9          | 1,5           | 1         | 6,7           | 9          | 2,6           | 12           | 1,1           | 10         | 1,6           |
| 3 200 - 3 299       | 3          | 2,8           | 7          | 3,0           | 2          | 1,0           | 10         | 1,1           | 9          | 1,5           | 1         | 6,7           | 10         | 2,9           | 12           | 1,1           | 10         | 1,6           |
| 3 300 - 3 399       | 5          | 4,7           | 12         | 5,1           | 6          | 3,0           | 19         | 2,2           | 27         | 4,4           | 1         | 6,7           | 17         | 5,0           | 25           | 2,3           | 28         | 4,4           |
| 3 400 - 3 499       | 2          | 1,9           | 12         | 5,1           | 4          | 2,0           | 35         | 4,0           | 4          | 0,6           | 1         | 6,7           | 14         | 4,1           | 39           | 3,6           | 5          | 0,8           |
| 3 500 - 3 599       | 3          | 2,8           | 8          | 3,4           | 1          | 0,5           | 17         | 1,9           | 19         | 3,1           |           |               | 11         | 3,2           | 18           | 1,7           | 19         | 3,0           |
| 3 600 - 3 699       | 8          | 7,5           | 2          | 0,9           | 7          | 3,6           | 18         | 2,0           | 11         | 1,8           |           |               | 10         | 2,9           | 25           | 2,3           | 11         | 1,7           |
| 3 700 - 3 799       | 3          | 2,8           | 10         | 4,3           | 8          | 4,1           | 12         | 1,4           | 2          | 0,3           | 1         | 6,7           | 13         | 3,8           | 20           | 1,9           | 3          | 0,5           |
| 3 800 - 3 899       | 1          | 0,9           | 9          | 3,8           | 1          | 0,5           | 78         | 8,9           | 5          | 0,8           |           |               | 10         | 2,9           | 79           | 7,3           | 5          | 0,8           |
| 3 900 - 3 999       | 1          | 0,9           | 11         | 4,7           | 5          | 2,5           | 64         | 7,3           | 1          | 0,2           |           |               | 12         | 3,5           | 69           | 6,4           | 1          | 0,2           |
| 4 000 - 4 099       |            |               | 24         | 10,2          | 3          | 1,5           | 129        | 14,7          | 4          | 0,6           |           |               | 24         | 7,0           | 132          | 12,3          | 4          | 0,6           |
| 4 100 - 4 199       | 2          | 1,9           | 13         | 5,5           | 2          | 1,0           | 14         | 1,6           | 2          | 0,3           |           |               | 15         | 4,4           | 16           | 1,5           | 2          | 0,3           |
| 4 200 - 4 299       | 8          | 7,5           | 20         | 8,5           | 1          | 0,5           | 106        | 12,1          | 1          | 0,2           |           |               | 28         | 8,2           | 107          | 9,9           | 1          | 0,2           |
| 4 300 - 4 399       | 2          | 1,9           | 7          | 3,0           | 2          | 1,0           | 23         | 2,6           | 2          | 0,3           |           |               | 9          | 2,6           | 25           | 2,3           | 2          | 0,3           |
| 4 400 - 4 499       | 5          | 4,7           | 15         | 6,4           | 20         | 10,2          | 37         | 4,2           | 3          | 0,5           |           |               | 20         | 5,9           | 57           | 5,3           | 3          | 0,5           |
| 4 500 - 4 599       | 3          | 2,8           | 11         | 4,7           | 27         | 13,7          | 86         | 9,8           | 1          | 0,2           |           |               | 14         | 4,1           | 113          | 10,5          | 1          | 0,2           |
| 4 600 - 4 699       | 4          | 3,8           | 1          | 0,4           | 1          | 0,5           | 1          | 0,1           |            |               |           |               | 5          | 1,5           | 2            | 0,2           |            |               |
| 4 700 - 4 799       | 1          | 0,9           | 1          | 0,4           | 6          | 3,0           | 6          | 0,7           | 1          | 0,2           |           |               | 2          | 0,6           | 12           | 1,1           | 1          | 0,2           |
| 4 800 - 4 899       | 2          | 1,9           | 1          | 0,4           | 3          | 1,5           | 3          | 0,3           | 1          | 0,2           |           |               | 3          | 0,9           | 6            | 0,6           | 1          | 0,2           |
| 4 900 - 4 999       | 2          | 1,9           | 2          | 0,9           | 17         | 8,6           |            |               |            |               |           |               | 4          | 1,2           | 17           | 1,6           |            |               |
| 5 000 - 5 099       |            |               | 2          | 0,9           | 1          | 0,5           |            |               |            |               |           |               | 2          | 0,6           | 1            | 0,1           |            |               |
| 5 100 - 5 199       | 1          | 0,9           | 1          | 0,4           |            |               | 1          | 0,1           |            |               |           |               | 2          | 0,6           | 1            | 0,1           |            |               |
| 5 200 - 5 299       |            |               | 1          | 0,4           |            |               | 4          | 0,5           |            |               |           |               | 1          | 0,3           | 4            | 0,4           |            |               |
| 5 300 - 5 399       |            |               |            |               |            |               | 4          | 0,5           |            |               |           |               |            |               | 4            | 0,4           |            |               |
| 5 400 - 5 499       |            |               | 1          | 0,4           | 1          | 0,5           | 6          | 0,7           |            |               | 1         | 6,7           | 1          | 0,3           | 7            | 0,7           | 1          | 0,2           |
| 5 500 - 5 599       | 1          | 0,9           | 3          | 1,3           | 7          | 3,6           | 16         | 1,8           |            |               |           |               | 4          | 1,2           | 23           | 2,1           |            |               |
| 5 600 - 5 699       |            |               | 2          | 0,9           | 2          | 1,0           | 7          | 0,8           |            |               |           |               | 2          | 0,6           | 9            | 0,8           |            |               |
| 5 700 - 5 799       |            |               | 6          | 2,6           | 7          | 3,6           | 91         | 10,4          |            |               |           |               | 6          | 1,8           | 98           | 9,1           |            |               |
| 5 800 - 5 899       | 1          | 0,9           |            |               | 7          | 3,6           | 1          | 0,1           |            |               |           |               | 1          | 0,3           | 8            | 0,7           |            |               |
| 5 900 - 5 999       |            |               |            |               |            |               | 5          | 0,6           |            |               |           |               |            |               | 5            | 0,5           |            |               |
| >= 6 000            |            |               |            |               | 8          | 4,1           | 34         | 3,9           | 1          | 0,2           |           |               |            |               | 42           | 3,9           | 1          | 0,2           |
| <b>TOTAL</b>        | <b>106</b> | <b>100,0</b>  | <b>235</b> | <b>100,0</b>  | <b>197</b> | <b>100,0</b>  | <b>879</b> | <b>100,0</b>  | <b>620</b> | <b>100,0</b>  | <b>15</b> | <b>100,0</b>  | <b>341</b> | <b>100,0</b>  | <b>1 076</b> | <b>100,0</b>  | <b>635</b> | <b>100,0</b>  |
| Montant moyen       | 3 308,38   |               | 3 792,57   |               | 4 077,71   |               | 4 336,68   |               | 2 686,42   |               | 2 926,23  |               | 3 642,06   |               | 4 289,27     |               | 2 692,08   |               |

Tableau 2.16d. - Répartition des pensions mensuelles par tranches de montants - Total des régimes spéciaux \*)  
(mois de décembre 2004)

| Tranches de montant | Invalidité |               |        |               | Vieillesse |               |        |               | Survie |               |        |               | Invalidité |               | Vieillesse |               | Survie |               |
|---------------------|------------|---------------|--------|---------------|------------|---------------|--------|---------------|--------|---------------|--------|---------------|------------|---------------|------------|---------------|--------|---------------|
|                     | Femmes     |               | Hommes |               | Femmes     |               | Hommes |               | Femmes |               | Hommes |               | Total      |               | Total      |               | Total  |               |
|                     | Nombre     | En % du total | Nombre | En % du total | Nombre     | En % du total | Nombre | En % du total | Nombre | En % du total | Nombre | En % du total | Nombre     | En % du total | Nombre     | En % du total | Nombre | En % du total |
| - 99                |            |               |        |               |            |               |        |               |        |               | 1      | 1,5           |            |               |            |               | 1      | 0,0           |
| 100 - 199           |            |               |        |               |            |               |        |               | 1      | 0,0           |        |               |            |               |            |               | 1      | 0,0           |
| 200 - 299           |            |               |        |               |            |               |        |               | 3      | 0,1           | 1      | 1,5           |            |               |            |               | 4      | 0,1           |
| 300 - 399           |            |               |        |               |            |               |        |               | 11     | 0,3           | 2      | 3,0           |            |               |            |               | 13     | 0,3           |
| 400 - 499           |            |               |        |               | 1          | 0,1           | 1      | 0,0           | 5      | 0,1           | 1      | 1,5           |            |               | 2          | 0,0           | 6      | 0,1           |
| 500 - 599           |            |               |        |               |            |               |        |               | 4      | 0,1           | 2      | 3,0           |            |               |            |               | 6      | 0,1           |
| 600 - 699           | 1          | 0,3           |        |               | 3          | 0,3           |        |               | 13     | 0,3           | 2      | 3,0           | 1          |               | 3          | 0,0           | 15     | 0,3           |
| 700 - 799           | 1          | 0,3           |        |               |            |               |        |               | 12     | 0,3           | 1      | 1,5           | 1          | 0,0           |            |               | 13     | 0,3           |
| 800 - 899           |            |               |        |               | 1          | 0,1           |        |               | 15     | 0,4           | 1      | 1,5           |            |               | 1          | 0,0           | 16     | 0,4           |
| 900 - 999           | 1          | 0,3           |        |               |            |               |        |               | 26     | 0,6           | 3      | 4,5           | 1          | 0,0           |            |               | 29     | 0,7           |
| 1 000 - 1 099       | 2          | 0,5           |        |               |            |               | 1      | 0,0           | 24     | 0,6           | 1      | 1,5           | 2          | 0,1           | 1          | 0,0           | 25     | 0,6           |
| 1 100 - 1 199       |            |               |        |               | 2          | 0,2           | 2      | 0,0           | 20     | 0,5           | 1      | 1,5           |            |               | 4          | 0,1           | 21     | 0,5           |
| 1 200 - 1 299       | 6          | 1,6           | 2      | 0,1           | 0          |               | 1      | 0,0           | 21     | 0,5           | 5      | 7,5           | 8          | 0,4           | 1          | 0,0           | 26     | 0,6           |
| 1 300 - 1 399       | 3          | 0,8           | 1      | 0,1           | 1          | 0,1           |        |               | 15     | 0,4           | 6      | 9,0           | 4          | 0,2           | 1          | 0,0           | 21     | 0,5           |
| 1 400 - 1 499       | 3          | 0,8           | 1      | 0,1           | 4          | 0,4           | 3      | 0,1           | 17     | 0,4           |        |               | 4          | 0,2           | 7          | 0,1           | 17     | 0,4           |
| 1 500 - 1 599       | 6          | 1,6           | 2      | 0,1           | 2          | 0,2           | 3      | 0,1           | 25     | 0,6           | 1      | 1,5           | 8          | 0,4           | 5          | 0,1           | 26     | 0,6           |
| 1 600 - 1 699       | 8          | 2,2           |        |               | 5          | 0,5           | 3      | 0,1           | 41     | 1,0           | 6      | 9,0           | 8          | 0,4           | 8          | 0,1           | 47     | 1,1           |
| 1 700 - 1 799       | 6          | 1,6           | 5      | 0,3           | 6          | 0,6           | 3      | 0,1           | 56     | 1,3           | 2      | 3,0           | 11         | 0,5           | 9          | 0,1           | 58     | 1,3           |
| 1 800 - 1 899       | 7          | 1,9           | 3      | 0,2           | 9          | 0,9           | 3      | 0,1           | 62     | 1,5           |        |               | 10         | 0,4           | 12         | 0,2           | 62     | 1,4           |
| 1 900 - 1 999       | 10         | 2,7           | 4      | 0,2           | 5          | 0,5           | 4      | 0,1           | 70     | 1,6           | 3      | 4,5           | 14         | 0,6           | 9          | 0,1           | 73     | 1,7           |
| 2 000 - 2 099       | 11         | 3,0           | 9      | 0,5           | 10         | 1,0           | 4      | 0,1           | 125    | 2,9           | 1      | 1,5           | 20         | 0,9           | 14         | 0,2           | 126    | 2,9           |
| 2 100 - 2 199       | 9          | 2,5           | 8      | 0,4           | 9          | 0,9           | 2      | 0,0           | 108    | 2,5           |        |               | 17         | 0,8           | 11         | 0,2           | 108    | 2,5           |
| 2 200 - 2 299       | 11         | 3,0           | 9      | 0,5           | 6          | 0,6           | 3      | 0,1           | 152    | 3,6           | 1      | 1,5           | 20         | 0,9           | 9          | 0,1           | 153    | 3,5           |
| 2 300 - 2 399       | 4          | 1,1           | 9      | 0,5           | 9          | 0,9           | 7      | 0,1           | 303    | 7,1           | 4      | 6,0           | 13         | 0,6           | 16         | 0,3           | 307    | 7,1           |
| 2 400 - 2 499       | 15         | 4,1           | 21     | 1,1           | 6          | 0,6           | 9      | 0,2           | 879    | 20,6          | 4      | 6,0           | 36         | 1,6           | 15         | 0,2           | 883    | 20,4          |
| 2 500 - 2 599       | 11         | 3,0           | 15     | 0,8           | 7          | 0,7           | 3      | 0,1           | 504    | 11,8          | 2      | 3,0           | 26         | 1,2           | 10         | 0,2           | 506    | 11,7          |
| 2 600 - 2 699       | 9          | 2,5           | 30     | 1,6           | 10         | 1,0           | 13     | 0,2           | 302    | 7,1           | 2      | 3,0           | 39         | 1,8           | 23         | 0,4           | 304    | 7,0           |
| 2 700 - 2 799       | 15         | 4,1           | 38     | 2,0           | 17         | 1,7           | 29     | 0,5           | 253    | 5,9           | 1      | 1,5           | 53         | 2,4           | 46         | 0,7           | 254    | 5,9           |
| 2 800 - 2 899       | 18         | 4,9           | 57     | 3,1           | 19         | 1,9           | 42     | 0,8           | 161    | 3,8           | 3      | 4,5           | 75         | 3,4           | 61         | 1,0           | 164    | 3,8           |
| 2 900 - 2 999       | 9          | 2,5           | 143    | 7,7           | 16         | 1,6           | 73     | 1,4           | 96     | 2,3           |        |               | 152        | 6,8           | 89         | 1,4           | 96     | 2,2           |
| 3 000 - 3 099       | 13         | 3,6           | 129    | 6,9           | 13         | 1,3           | 105    | 2,0           | 100    | 2,3           | 2      | 3,0           | 142        | 6,4           | 118        | 1,9           | 102    | 2,4           |

Tableau 2.16d. - Répartition des pensions mensuelles par tranches de montants - Total des régimes spéciaux \*) (suite)  
(mois de décembre 2004)

| Tranches de montant | Invalidité |               |              |               | Vieillesse  |               |              |               | Survie       |               |           |               | Invalidité   |               | Vieillesse   |               | Survie       |               |
|---------------------|------------|---------------|--------------|---------------|-------------|---------------|--------------|---------------|--------------|---------------|-----------|---------------|--------------|---------------|--------------|---------------|--------------|---------------|
|                     | Femmes     |               | Hommes       |               | Femmes      |               | Hommes       |               | Femmes       |               | Hommes    |               | Total        |               | Total        |               | Total        |               |
|                     | Nombre     | En % du total | Nombre       | En % du total | Nombre      | En % du total | Nombre       | En % du total | Nombre       | En % du total | Nombre    | En % du total | Nombre       | En % du total | Nombre       | En % du total | Nombre       | En % du total |
| 3 100 - 3 199       | 8          | 2,2           | 91           | 4,9           | 16          | 1,6           | 124          | 2,3           | 48           | 1,1           | 1         | 1,5           | 99           | 4,5           | 140          | 2,2           | 49           | 1,1           |
| 3 200 - 3 299       | 8          | 2,2           | 76           | 4,1           | 10          | 1,0           | 80           | 1,5           | 71           | 1,7           | 1         | 1,5           | 84           | 3,8           | 90           | 1,4           | 72           | 1,7           |
| 3 300 - 3 399       | 9          | 2,5           | 59           | 3,2           | 15          | 1,5           | 152          | 2,9           | 127          | 3,0           | 2         | 3,0           | 68           | 3,1           | 167          | 2,6           | 129          | 3,0           |
| 3 400 - 3 499       | 6          | 1,6           | 89           | 4,8           | 16          | 1,6           | 206          | 3,9           | 153          | 3,6           | 2         | 3,0           | 95           | 4,3           | 222          | 3,5           | 155          | 3,6           |
| 3 500 - 3 599       | 7          | 1,9           | 148          | 8,0           | 15          | 1,5           | 168          | 3,2           | 98           | 2,3           |           |               | 155          | 7,0           | 183          | 2,9           | 98           | 2,3           |
| 3 600 - 3 699       | 15         | 4,1           | 64           | 3,4           | 16          | 1,6           | 122          | 2,3           | 51           | 1,2           |           |               | 79           | 3,6           | 138          | 2,2           | 51           | 1,2           |
| 3 700 - 3 799       | 11         | 3,0           | 97           | 5,2           | 21          | 2,1           | 197          | 3,7           | 21           | 0,5           | 1         | 1,5           | 108          | 4,9           | 218          | 3,4           | 22           | 0,5           |
| 3 800 - 3 899       | 6          | 1,6           | 84           | 4,5           | 14          | 1,4           | 252          | 4,7           | 28           | 0,7           |           |               | 90           | 4,0           | 266          | 4,2           | 28           | 0,6           |
| 3 900 - 3 999       | 3          | 0,8           | 36           | 1,9           | 19          | 1,9           | 151          | 2,8           | 27           | 0,6           |           |               | 39           | 1,8           | 170          | 2,7           | 27           | 0,6           |
| 4 000 - 4 099       | 3          | 0,8           | 107          | 5,8           | 20          | 2,0           | 370          | 7,0           | 32           | 0,8           |           |               | 110          | 4,9           | 390          | 6,2           | 32           | 0,7           |
| 4 100 - 4 199       | 6          | 1,6           | 71           | 3,8           | 13          | 1,3           | 145          | 2,7           | 32           | 0,8           |           |               | 77           | 3,5           | 158          | 2,5           | 32           | 0,7           |
| 4 200 - 4 299       | 10         | 2,7           | 103          | 5,5           | 21          | 2,1           | 443          | 8,3           | 17           | 0,4           |           |               | 113          | 5,1           | 464          | 7,3           | 17           | 0,4           |
| 4 300 - 4 399       | 4          | 1,1           | 51           | 2,7           | 18          | 1,8           | 191          | 3,6           | 17           | 0,4           |           |               | 55           | 2,5           | 209          | 3,3           | 17           | 0,4           |
| 4 400 - 4 499       | 14         | 3,8           | 49           | 2,6           | 39          | 3,8           | 138          | 2,6           | 15           | 0,4           |           |               | 63           | 2,8           | 177          | 2,8           | 15           | 0,3           |
| 4 500 - 4 599       | 8          | 2,2           | 45           | 2,4           | 59          | 5,8           | 338          | 6,4           | 15           | 0,4           |           |               | 53           | 2,4           | 397          | 6,3           | 15           | 0,3           |
| 4 600 - 4 699       | 9          | 2,5           | 21           | 1,1           | 15          | 1,5           | 58           | 1,1           | 19           | 0,4           |           |               | 30           | 1,3           | 73           | 1,2           | 19           | 0,4           |
| 4 700 - 4 799       | 7          | 1,9           | 19           | 1,0           | 15          | 1,5           | 48           | 0,9           | 18           | 0,4           |           |               | 26           | 1,2           | 63           | 1,0           | 18           | 0,4           |
| 4 800 - 4 899       | 7          | 1,9           | 25           | 1,3           | 13          | 1,3           | 32           | 0,6           | 7            | 0,2           |           |               | 32           | 1,4           | 45           | 0,7           | 7            | 0,2           |
| 4 900 - 4 999       | 13         | 3,6           | 13           | 0,7           | 30          | 2,9           | 54           | 1,0           | 8            | 0,2           |           |               | 26           | 1,2           | 84           | 1,3           | 8            | 0,2           |
| 5 000 - 5 099       | 2          | 0,5           | 10           | 0,5           | 31          | 3,0           | 24           | 0,5           | 9            | 0,2           |           |               | 12           | 0,5           | 55           | 0,9           | 9            | 0,2           |
| 5 100 - 5 199       | 3          | 0,8           | 16           | 0,9           | 46          | 4,5           | 11           | 0,2           | 3            | 0,1           |           |               | 19           | 0,9           | 57           | 0,9           | 3            | 0,1           |
| 5 200 - 5 299       | 3          | 0,8           | 7            | 0,4           | 13          | 1,3           | 32           | 0,6           | 1            | 0,0           |           |               | 10           | 0,4           | 45           | 0,7           | 1            | 0,0           |
| 5 300 - 5 399       | 5          | 1,4           | 6            | 0,3           | 71          | 7,0           | 93           | 1,7           |              |               |           |               | 11           | 0,5           | 164          | 2,6           | 0            |               |
| 5 400 - 5 499       | 1          | 0,3           | 1            | 0,1           | 24          | 2,4           | 44           | 0,8           | 2            | 0,0           | 1         | 1,5           | 2            | 0,1           | 68           | 1,1           | 3            | 0,1           |
| 5 500 - 5 599       | 5          | 1,4           | 22           | 1,2           | 47          | 4,6           | 204          | 3,8           | 3            | 0,1           |           |               | 27           | 1,2           | 251          | 4,0           | 3            | 0,1           |
| 5 600 - 5 699       | 6          | 1,6           | 16           | 0,9           | 45          | 4,4           | 217          | 4,1           | 2            | 0,0           |           |               | 22           | 1,0           | 262          | 4,1           | 2            | 0,0           |
| 5 700 - 5 799       | 2          | 0,5           | 33           | 1,8           | 51          | 5,0           | 362          | 6,8           | 1            | 0,0           |           |               | 35           | 1,6           | 413          | 6,5           | 1            | 0,0           |
| 5 800 - 5 899       | 3          | 0,8           | 4            | 0,2           | 43          | 4,2           | 49           | 0,9           | 4            | 0,1           |           |               | 7            | 0,3           | 92           | 1,5           | 4            | 0,1           |
| 5 900 - 5 999       | 1          | 0,3           | 2            | 0,1           | 12          | 1,2           | 35           | 0,7           |              |               |           |               | 3            | 0,1           | 47           | 0,7           | 0            |               |
| >= 6 000            |            |               | 9            | 0,5           | 89          | 8,7           | 662          | 12,5          | 6            | 0,1           |           |               | 9            | 0,4           | 751          | 11,9          | 6            | 0,1           |
| <b>TOTAL</b>        | <b>364</b> | <b>100,0</b>  | <b>1 860</b> | <b>100,0</b>  | <b>1018</b> | <b>100,0</b>  | <b>5 316</b> | <b>100,0</b>  | <b>4 259</b> | <b>100,0</b>  | <b>67</b> | <b>100,0</b>  | <b>2 224</b> | <b>100,0</b>  | <b>6 334</b> | <b>100,0</b>  | <b>4 326</b> | <b>100,0</b>  |

\*) Y non compris les parastataux: employés publics des établissements publics (Organismes de sécurité sociale, Chambres professionnelles, Banque Centrale du Luxembourg, Société nationale de crédit et d'investissement, Banque et Caisse d'Epargne de l'Etat, Institut belgo-luxembourgeois du change).



### Section 3 - Comptes financiers - régime général

Suite à l'introduction du régime unique d'assurance pension par la loi du 27 juillet 1987 consécutive à la réforme du financement introduite par la loi du 23 mai 1984, le financement en matière d'assurance pension se caractérise comme suit:

Le financement s'opère à l'intérieur d'une communauté de risque formée par les quatre anciens régimes de pension contributifs. Le système de financement appliqué est celui de la répartition des charges par périodes de couverture de 7 ans avec maintien d'une réserve de compensation se situant entre 1,5 fois et 2,5 fois le montant annuel des prestations à charge du régime. Pour chaque période de couverture est déterminé un taux de cotisation global de telle sorte que les recettes en cotisations, compte tenu d'autres recettes éventuelles, soient suffisantes pour couvrir les charges courantes et pour constituer la dotation nécessaire à la réserve de compensation. Le taux de cotisation global est fixé à 24% pour la première période de couverture s'étendant de 1985 à 1991 et est refixé en principe pour les périodes de couverture suivantes.

Les pouvoirs publics contribuent dorénavant au financement au niveau des cotisations en prenant à charge un tiers du taux de cotisation global. (Par une disposition transitoire et dérogatoire, le taux de cotisation global et le taux à charge des pouvoirs public sont fixés respectivement à 23% et 7% en 1985, 23,2% et 7,2% en 1986, 23,4% et 7,4% en 1987, 23,6% et 7,6% en 1988, 23,8% et 7,8% en 1989, 24,0% et 8,0% en 1990.) L'Etat intervient en outre dans la participation aux frais de fonctionnement et dans la prise en charge intégrale du complément différentiel.

La communauté de risque s'opère par une redistribution des cotisations perçues centralement par le Centre d'affiliation et de perception des cotisations (CCSS), selon les besoins de chaque caisse. Ces cotisations sont réparties

- dans la mesure nécessaire pour permettre à chaque caisse de couvrir ses charges, compte tenu des revenus de placements et d'autres ressources;
- de manière à parfaire, le cas échéant, un fonds de roulement correspondant à cinquante pour cent du montant des prestations annuelles de l'exercice précédent;
- en affectant l'excédent des recettes en cotisations par rapport aux montants répartis précédemment.

Le rôle particulier attribué au CCSS dans la répartition des cotisations rend nécessaire d'adjoindre son compte d'exploitation et son bilan de fin d'exercice à ceux des quatre caisses pour établir les comptes d'exploitation et bilan consolidés de la communauté de risque. Les comptes d'exploitation et bilan consolidés tiennent compte du fait que les transferts et dettes entre caisses appartenant à la communauté de risque s'annulent mutuellement.

Afin de permettre l'analyse de l'évolution des comptes financiers de l'ensemble des régimes de pension sur une période plus longue, les comptes financiers ont été établis rétroactivement jusqu'à 1980 selon la présentation introduite à partir de 1985. Aussi, la réserve de compensation a-t-elle été établie par la fusion des différentes réserves existantes, en déduisant les découverts accumulés dans les différentes gestions antérieures et en négligeant les certificats de la dette publique annulés avec effet au 1er janvier 1985.

Le taux de rendement moyen de chaque caisse de pension a été établi à partir des revenus bruts de la fortune (sans prise en compte des intérêts sur certificats de la dette publique), auxquels on a ajouté les intérêts de retard sur cotisations, et desquels ont été déduits les frais de gestion du patrimoine ainsi que les pertes de réalisation sur titres et sur immeubles. Ces revenus nets de la fortune sont mis en relation avec les réserves existant à la fin de chaque exercice, et le taux de rendement moyen s'obtient à l'aide de la formule suivante:

$$i = \frac{2 \times I}{A + B - I}$$

i = taux de rendement moyen

I = revenus nets de la fortune

A = réserve au début de l'exercice

B = réserve à la fin de l'exercice.

Tableau 3.1. - Bilan de fin d'exercice 2004 du régime général d'assurance pension (en EUR)

| ACTIF   | AVI                   | CPEP                    | CPACI                | CPA                  | CCSS                  | TOTAL 2004              | TOTAL 2003              |
|---|-----------------------|-------------------------|----------------------|----------------------|-----------------------|-------------------------|-------------------------|
| Terrains et forêts  | 310 913,56            | 3 149 459,07            | 434 246,64           | 0,00                 | 0,00                  | 3 894 619,27            | 3 894 619,27            |
| Immeubles   | 42 592 643,77         | 209 415 412,40          | 24 668 628,78        | 1 534 989,72         | 0,00                  | 278 211 674,67          | 271 962 052,27          |
| Constructions sur sol d'autrui                                  | 0,00                  | 0,00                    | 151 718,88           | 0,00                 | 0,00                  | 151 718,88              | 151 718,88              |
| Equipements spéciaux  | 40 279,72             | 0,00                    | 0,00                 | 0,00                 | 0,00                  | 40 279,72               | 40 279,72               |
| Immobilisations en cours  | 9 556 763,29          | 0,00                    | 0,00                 | 0,00                 | 0,00                  | 9 556 763,29            | 1 219 920,52            |
| Amortissements immeubles  | -15 826 083,81        | -58 538 242,95          | -9 500 360,41        | -402 122,99          | 0,00                  | -84 266 810,16          | -78 833 705,19          |
| Amortissements sur constructions sur sol d'autrui               | 0,00                  | 0,00                    | -9 103,14            | 0,00                 | 0,00                  | -9 103,14               | -6 068,76               |
| Amortissements équipements spéciaux                             | -40 279,72            | 0,00                    | 0,00                 | 0,00                 | 0,00                  | -40 279,72              | -40 279,72              |
| <i>A. Immobilisations corporelles</i>                           | <i>36 634 236,81</i>  | <i>154 026 628,52</i>   | <i>15 745 130,75</i> | <i>1 132 866,73</i>  | <i>0,00</i>           | <i>207 538 862,81</i>   | <i>198 388 536,99</i>   |
| <i>B. Immobilisations financières</i>                           | <i>57 625,46</i>      | <i>670 762 385,14</i>   | <i>67 098,65</i>     | <i>0,00</i>          | <i>0,00</i>           | <i>670 887 109,25</i>   | <i>731 288 535,65</i>   |
| <b>I. Valeurs immobilisées</b>                                  | <b>36 691 862,27</b>  | <b>824 789 013,66</b>   | <b>15 812 229,40</b> | <b>1 132 866,73</b>  | <b>0,00</b>           | <b>878 425 972,06</b>   | <b>929 677 072,64</b>   |
| Frais d'administration  | 0,00                  | 0,00                    | 0,00                 | 0,00                 | 0,00                  | 0,00                    | 62 052,84               |
| Bénéficiaires de prestations                                    | 32 413,00             | 210 850,36              | 25 221,69            | 3 833,11             | 0,00                  | 272 318,16              | 256 583,69              |
| Cotisations, intérêts moratoires, amendes                       | 3 524 118,34          | 6 546 845,75            | 280 323,03           | 779,47               | 12 291 705,36         | 22 643 771,95           | 41 005 796,16           |
| <i>A. Débiteurs</i>   | <i>3 556 531,34</i>   | <i>6 757 696,11</i>     | <i>305 544,72</i>    | <i>4 612,58</i>      | <i>12 291 705,36</i>  | <i>22 916 090,11</i>    | <i>41 324 432,69</i>    |
| <i>B. Organismes débiteurs</i>                                  | <i>205 973 758,47</i> | <i>176 474 722,23</i>   | <i>35 273 439,78</i> | <i>17 490 904,23</i> | <i>0,00</i>           | <i>p.m.</i>             | <i>p.m.</i>             |
| Etat - cotisations  | 0,00                  | 254 969,19              | 0,00                 | 0,00                 | 0,00                  | 254 969,19              | 0,00                    |
| Etat - prestations  | 3 049 112,93          | 1 535 948,39            | 503 543,32           | 87 638,74            | 0,00                  | 5 176 243,38            | 4 448 074,13            |
| Etat - frais d'administration                                   | 4 032 675,46          | 1 606 989,07            | 354 527,38           | 197 975,85           | 0,00                  | 6 192 167,76            | 5 268 072,45            |
| Etat - Administration de l'Enregistrement                       | 0,00                  | 0,00                    | 0,00                 | 0,00                 | 0,00                  | 0,00                    | 1 214,46                |
| Autres débiteurs  | 0,00                  | 1 166,87                | 0,00                 | 0,00                 | 0,00                  | 1 166,87                | 808,84                  |
| Office des dommages de guerre - débiteurs                       | 73 021,67             | 0,00                    | 0,00                 | 0,00                 | 0,00                  | 73 021,67               | 85 862,74               |
| Fonds national de solidarité                                    | 323 999,92            | 40 218,06               | 78 531,05            | 50 383,67            | 0,00                  | 493 132,70              | 483 548,69              |
| <i>C. Etat et collectivités publiques</i>                       | <i>7 478 809,98</i>   | <i>3 439 291,58</i>     | <i>936 601,75</i>    | <i>335 998,26</i>    | <i>0,00</i>           | <i>12 190 701,57</i>    | <i>10 287 581,31</i>    |
| <i>D. Débiteurs - cotisations communauté de risque</i>          | <i>0,00</i>           | <i>0,00</i>             | <i>0,00</i>          | <i>0,00</i>          | <i>429 624 696,81</i> | <i>429 624 696,81</i>   | <i>411 588 155,39</i>   |
| <i>E. Frais à répartir</i>                                      | <i>3 835,20</i>       | <i>26 820,01</i>        | <i>0,00</i>          | <i>0,00</i>          | <i>0,00</i>           | <i>30 655,21</i>        | <i>65 255,88</i>        |
| Frais d'administration payés d'avance                           | 944 261,12            | 341 389,25              | 181 187,62           | 96 433,51            | 0,00                  | 1 563 271,50            | 1 524 288,02            |
| Prestations payées d'avance                                     | 83 943 701,02         | 50 725 447,11           | 12 753 585,56        | 6 941 402,86         | 0,00                  | 154 364 136,55          | 145 159 315,51          |
| Débiteurs cotisations, amendes et intérêts, décompte à recevoir | 5 794 309,91          | 5 115 807,77            | 894 836,15           | 486 751,53           | 0,00                  | 12 291 705,36           | 30 272 169,93           |
| Divers payé d'avance  | 0,00                  | 290 425,99              | 0,00                 | 16 354,20            | 155 687 634,62        | 155 994 414,81          | 147 237 187,70          |
| Produits à recevoir   | 12 141,12             | 0,00                    | 0,00                 | 0,00                 | 0,00                  | 12 141,12               | 0,00                    |
| Compte d'attente - débiteurs divers                             | 0,00                  | 50,00                   | 0,00                 | 0,00                 | 0,00                  | 50,00                   | 1 129 192,98            |
| <i>F. Comptes de régularisation</i>                             | <i>90 694 413,17</i>  | <i>56 473 120,12</i>    | <i>13 829 609,33</i> | <i>7 540 942,10</i>  | <i>155 687 634,62</i> | <i>324 225 719,34</i>   | <i>325 322 154,14</i>   |
| <b>II. Tiers</b>  | <b>307 707 348,16</b> | <b>243 171 650,05</b>   | <b>50 345 195,58</b> | <b>25 372 457,17</b> | <b>597 604 036,79</b> | <b>788 987 863,04</b>   | <b>788 587 579,41</b>   |
| Titres de placements et bons                                    | 373 575,54            | 379 283 797,93          | 0,00                 | 0,00                 | 0,00                  | 379 657 373,47          | 446 779 260,95          |
| Intérêts courus sur prêts et titres                             | 0,00                  | 10 227 816,86           | 0,00                 | 0,00                 | 0,00                  | 10 227 816,86           | 11 326 660,48           |
| Banques et chèques postaux                                      | 734 422,42            | 19 173 463,09           | 2 268 818,74         | 254 485,32           | 0,00                  | 22 431 189,57           | 22 498 793,40           |
| Placements à moins d'un an                                      | 169 100 000,00        | 3 997 000 000,00        | 9 800 000,00         | 17 370 000,00        | 0,00                  | 4 193 270 000,00        | 3 861 500 000,00        |
| Avance de trésorerie crèche                                     | 186 493,76            | 0,00                    | 0,00                 | 0,00                 | 0,00                  | 186 493,76              | 163 597,87              |
| Virements internes  | 0,00                  | 0,00                    | 0,00                 | 0,00                 | 0,00                  | 0,00                    | 0,00                    |
| <b>III. Comptes financiers</b>                                  | <b>170 394 491,72</b> | <b>4 405 685 077,88</b> | <b>12 068 818,74</b> | <b>17 624 485,32</b> | <b>88,86</b>          | <b>4 605 772 962,52</b> | <b>4 342 268 312,70</b> |
| <b>TOTAL DE L'ACTIF</b>   | <b>514 793 702,15</b> | <b>5 473 645 741,59</b> | <b>78 226 243,72</b> | <b>44 129 809,22</b> | <b>597 604 125,65</b> | <b>6 273 186 797,62</b> | <b>6 060 532 964,75</b> |



Tableau 3.1. - Bilan de fin d'exercice 2004 du régime général d'assurance pension (en EUR) (suite)

| PASSIF                                | AVI                   | CPEP                    | CPACI                | CPA                  | CCSS                  | TOTAL 2004              | TOTAL 2003              |
|---------------------------------------|-----------------------|-------------------------|----------------------|----------------------|-----------------------|-------------------------|-------------------------|
| Fonds de roulement                    | 511 764 457,19        | 312 137 017,62          | 77 560 229,84        | 43 876 898,88        | 0,00                  | 945 338 603,53          | 871 868 360,61          |
| Réserve excédentaire                  | 0,00                  | 5 115 070 929,91        | 0,00                 | 0,00                 | 0,00                  | 5 115 070 929,91        | 4 789 950 885,31        |
| A. Réserve de compensation            | 511 764 457,19        | 5 427 207 947,53        | 77 560 229,84        | 43 876 898,88        | 0,00                  | 6 060 409 533,44        | 5 661 819 245,92        |
| B. Provisions pour pertes et charges  | 108 155,80            | 0,00                    | 0,00                 | 0,00                 | 0,00                  | 108 155,80              | 103 810,98              |
| C. Dépôts et cautionnements           | 0,00                  | 181 109,02              | 0,00                 | 0,00                 | 0,00                  | 181 109,02              | 903 810,25              |
| <b>I. Capitaux permanents</b>         | <b>511 872 612,99</b> | <b>5 427 389 056,55</b> | <b>77 560 229,84</b> | <b>43 876 898,88</b> | <b>0,00</b>           | <b>6 060 698 798,26</b> | <b>5 662 826 867,15</b> |
| Frais d'administration                | 137 484,65            | 96 690,42               | 5 281,75             | 5 151,06             | 0,00                  | 244 607,88              | 96 918,23               |
| Prestations en espèces                | 565 315,23            | 134 791,54              | 179 006,36           | 393,91               | 0,00                  | 879 507,04              | 823 065,21              |
| Cotisations                           | 0,00                  | 0,00                    | 0,00                 | 0,00                 | 0,00                  | 0,00                    | 0,00                    |
| Créditeurs divers                     | 61 882,11             | 6 285 518,05            | 218 387,55           | 0,00                 | 88,86                 | 6 565 876,57            | 7 800 231,81            |
| Organes et personnel                  | 0,00                  | 0,00                    | 0,00                 | 4 490,79             | 0,00                  | 4 490,79                | 3 723,49                |
| A. Crédoiteurs                        | 764 681,99            | 6 517 000,01            | 402 675,66           | 10 035,76            | 88,86                 | 7 694 482,28            | 8 723 938,74            |
| B. Organismes crédoiteurs             | 1 954 273,96          | 4 519 114,60            | 259 610,08           | 237 153,23           | 0,00                  | 6 970 151,87            | 4 986 901,66            |
| Etat et collectivités publiques       | 125 272,41            | 501,04                  | 0,00                 | 0,00                 | 0,00                  | 125 773,45              | 40 773,25               |
| C. Crédoiteurs cotisations Cdr        | 0,00                  | 0,00                    | 0,00                 | 0,00                 | 441 916 402,17        | 6 703 577,46            | 27 442 742,27           |
| D. Acomptes sur cotisations Cdr       | 0,00                  | 0,00                    | 0,00                 | 0,00                 | 155 687 634,62        | 155 687 634,62          | 147 144 646,41          |
| E. Crédoiteurs Cdr                    | 0,00                  | 0,00                    | 0,00                 | 0,00                 | 597 604 036,79        | 162 391 212,08          | 174 587 388,68          |
| Cotisations de l'Etat payées d'avance | 0,00                  | 34 844 087,88           | 0,00                 | 0,00                 | 0,00                  | 34 844 087,88           | 73 068 522,09           |
| Produits perçus d'avance - loyer      | 46 287,98             | 33 471,34               | 2 995,44             | 1 500,00             | 0,00                  | 84 254,76               | 35 548,11               |
| Produits perçus d'avance - frais      | 0,00                  | 24 557,13               | 732,70               | 4 221,35             | 0,00                  | 29 511,18               | 40 435,36               |
| Compte d'attente - crédoiteurs divers | 30 572,82             | 317 940,70              | 0,00                 | 0,00                 | 0,00                  | 348 513,52              | 739 023,71              |
| F. Comptes de régularisation          | 76 860,80             | 35 220 057,05           | 3 728,14             | 5 721,35             | 0,00                  | 35 306 367,34           | 73 883 529,27           |
| <b>II. Tiers</b>                      | <b>2 921 089,16</b>   | <b>46 256 672,70</b>    | <b>666 013,88</b>    | <b>252 910,34</b>    | <b>597 604 125,65</b> | <b>212 487 987,02</b>   | <b>262 222 531,60</b>   |
| Banques                               | 0,00                  | 12,34                   | 0,00                 | 44 129 809,22        | 0,00                  | 44 129 821,56           | 177 497 659,26          |
| <b>III. Comptes financiers</b>        | <b>0,00</b>           | <b>12,34</b>            | <b>0,00</b>          | <b>0,00</b>          | <b>0,00</b>           | <b>12,34</b>            | <b>135 483 566,00</b>   |
| <b>TOTAL DU PASSIF</b>                | <b>514 793 702,15</b> | <b>5 473 645 741,59</b> | <b>78 226 243,72</b> | <b>44 129 809,22</b> | <b>597 604 125,65</b> | <b>6 273 186 797,62</b> | <b>6 060 532 964,75</b> |

Tableau 3.2. - Compte d'exploitation consolidé du régime unique d'assurance pension de l'exercice 2004 (en EUR)

| DEPENSES   | AVI                     | CPEP                    | CPACI                 | CPA                  | CCSS                    | TOTAL 2004              | TOTAL 2003              |
|--|-------------------------|-------------------------|-----------------------|----------------------|-------------------------|-------------------------|-------------------------|
| I. Frais d'administration                                    | 10 628 775,77           | 8 845 966,02            | 2 109 471,25          | 1 148 231,31         | 0,00                    | 22 732 444,35           | 22 111 363,03           |
| II. Prestations en espèces                                   | 1 066 968 671,42        | 673 375 472,57          | 163 586 532,23        | 87 971 956,21        | 0,00                    | 1 991 902 632,43        | 1 914 050 974,51        |
| III. Prestations en nature                                   | 0,00                    | 0,00                    | 0,00                  | 0,00                 | 0,00                    | 0,00                    | 11 528,66               |
| IV. Transferts de cotisations à d'autres organismes          | 29 518 705,78           | 31 136 718,06           | 5 092 514,61          | 3 120 465,24         | 2 374 721 378,51        | 68 868 403,69           | 65 955 376,33           |
| V. Décharges et restitutions de cotisations                  | 132 607,68              | 595 863,41              | 1 019,80              | 612,84               | 5 706 560,19            | 6 436 663,92            | 4 713 603,61            |
| VI. Pertes de réalisation sur titres et sur immeubles        | 0,00                    | 0,00                    | 0,00                  | 0,00                 | 0,00                    | 0,00                    | 24 169,62               |
| VII. Frais de gestion du patrimoine                          | 552 291,74              | 3 430 149,33            | 467 457,08            | 20 677,27            | 0,00                    | 4 470 575,42            | 4 387 251,90            |
| VIII. Dotations aux provisions et aux amortissements         | 764 904,82              | 3 458 961,68            | 464 524,72            | 24 430,57            | 0,00                    | 4 712 821,79            | 4 532 791,75            |
| IX. Quote-part Etat et org. dans la récup. tiers responsable | 0,00                    | 0,00                    | 0,00                  | 5 812,35             | 0,00                    | 5 812,35                | 0,00                    |
| X. Dépenses diverses   | 61 283 289,97           | 54 106 000,00           | 9 464 000,00          | 5 148 000,00         | 0,00                    | 130 001 289,97          | 16 031,08               |
| <b>TOTAL DES DEPENSES COURANTES</b>                          | <b>1 169 849 247,18</b> | <b>774 949 131,07</b>   | <b>181 185 519,69</b> | <b>97 440 185,79</b> | <b>2 380 427 938,70</b> | <b>2 229 130 643,92</b> | <b>2 015 803 090,49</b> |
| Opérations sur réserves et sur reports                       | 36 051 926,31           | 354 525 739,56          | 5 864 234,70          | 2 148 386,95         | 0,00                    | 398 590 287,52          | 485 727 016,69          |
| <b>TOTAL DES DEPENSES</b>                                    | <b>1 205 901 173,49</b> | <b>1 129 474 870,63</b> | <b>187 049 754,39</b> | <b>99 588 572,74</b> | <b>2 380 427 938,70</b> | <b>2 627 720 931,44</b> | <b>2 501 530 107,18</b> |

| RECETTES                                      | AVI                     | CPEP                    | CPACI                 | CPA                  | CCSS                    | TOTAL 2004              | TOTAL 2003              |
|---|-------------------------|-------------------------|-----------------------|----------------------|-------------------------|-------------------------|-------------------------|
| I. Cotisations des assurés et des employeurs  | 26 688 392,72           | 10 558 508,58           | 6 823,48              | 0,00                 | 1 573 094 899,98        | 1 610 348 624,76        | 1 523 783 567,45        |
| II. Cotisations à charge des pouvoirs publics | 0,00                    | 0,00                    | 0,00                  | 0,00                 | 804 902 367,88          | 804 902 367,88          | 761 601 167,44          |
| III. Participation de tiers                   | 18 564 311,26           | 14 359 807,59           | 4 056 921,31          | 1 151 078,81         | 0,00                    | 38 132 118,97           | 35 229 382,75           |
| IV. Transferts provenant d'autres organismes  | 1 151 028 560,43        | 947 391 027,26          | 180 876 292,77        | 97 890 618,64        | 0,00                    | 2 465 120,59            | 2 076 623,05            |
| V. Revenus sur immobilisations                | 3 336 391,23            | 13 641 923,61           | 1 620 575,90          | 59 496,75            | 0,00                    | 18 658 387,49           | 18 606 098,24           |
| VI. Produits divers de tiers                  | 860 066,23              | 866 545,89              | 45 236,83             | 50 351,48            | 2 430 670,84            | 4 252 871,27            | 4 630 766,40            |
| VII. Produits financiers                      | 5 419 832,84            | 142 647 904,81          | 443 903,10            | 437 027,06           | 0,00                    | 148 948 667,81          | 155 593 932,98          |
| VIII. Recettes diverses                       | 3 618,78                | 9 152,89                | 1,00                  | 0,00                 | 0,00                    | 12 772,67               | 8 568,87                |
| <b>TOTAL DES RECETTES COURANTES</b>           | <b>1 205 901 173,49</b> | <b>1 129 474 870,63</b> | <b>187 049 754,39</b> | <b>99 588 572,74</b> | <b>2 380 427 938,70</b> | <b>2 627 720 931,44</b> | <b>2 501 530 107,18</b> |
| Opérations sur réserves et sur reports        | 0,00                    | 0,00                    | 0,00                  | 0,00                 | 0,00                    | 0,00                    | 0,00                    |
| <b>TOTAL DES RECETTES</b>                     | <b>1 205 901 173,49</b> | <b>1 129 474 870,63</b> | <b>187 049 754,39</b> | <b>99 588 572,74</b> | <b>2 380 427 938,70</b> | <b>2 627 720 931,44</b> | <b>2 501 530 107,18</b> |

Assurance  
pension

Compte d'exploitation consolidé du régime unique d'assurance pension pour l'exercice 2004

Tableau 3.3. - Etat détaillé des dépenses (en EUR)

| DEPENSES                                     | AVI                     | CPEP                  | CPACI                 | CPA                  | CCSS        | 2004                    | 2003                    |
|--|-------------------------|-----------------------|-----------------------|----------------------|-------------|-------------------------|-------------------------|
| Frais de personnel                           | 7 873 297,61            | 5 680 085,43          | 1 485 334,43          | 775 800,75           | 0,00        | 15 814 518,22           | 15 174 245,34           |
| Services extraordinaires                     | 80 398,20               | 0,00                  | 0,00                  | 0,00                 | 0,00        | 80 398,20               | 89 180,97               |
| Achats de service (6020-29)                  | 288 436,10              | 812 638,38            | 68 777,49             | 44 016,49            | 0,00        | 1 213 868,46            | 1 223 857,76            |
| Achats de service (6031-39)                  | 2 312,55                | 169 743,17            | 1 150,00              | 0,00                 | 0,00        | 173 205,72              | 309 345,93              |
| Dépenses diverses / frais d'élections        | 129 294,25              | 113 917,16            | 27 858,15             | 17 106,64            | 0,00        | 288 176,20              | 321 659,34              |
| Frais généraux à charge de l'organisme       | 0,00                    | 3 746,26              | 0,00                  | 0,00                 | 0,00        | 3 746,26                | 4 796,82                |
| Acquisitions nouvelles                       | 19 107,91               | 17 074,44             | 6 209,87              | 2 406,78             | 0,00        | 44 799,00               | 80 578,48               |
| Participation aux frais du centre commun     | 2 208 761,60            | 2 044 285,33          | 520 141,31            | 308 229,27           | 0,00        | 5 081 417,51            | 4 879 467,85            |
| Frais de la crèche de la sécurité sociale    | 27 167,55               | 4 475,85              | 0,00                  | 671,38               | 0,00        | 32 314,78               | 28 230,54               |
| <b>I. Frais d'administration</b>             | <b>10 628 775,77</b>    | <b>8 845 966,02</b>   | <b>2 109 471,25</b>   | <b>1 148 231,31</b>  | <b>0,00</b> | <b>22 732 444,35</b>    | <b>22 111 363,03</b>    |
| Avances                                      | -1 872 411,51           | 377 135,44            | -63 769,08            | -11 418,35           | 0,00        | -1 570 463,50           | -1 337 770,57           |
| Majorations proportionnelles                 | 725 857 474,17          | 531 540 642,88        | 115 803 541,06        | 20 032 173,34        | 0,00        | 1 393 233 831,45        | 1 332 471 286,30        |
| Majorations proportionnelles spéciales       | 64 727 855,82           | 23 678 287,98         | 3 908 242,24          | 842 324,33           | 0,00        | 93 156 710,37           | 90 844 315,04           |
| Majorations proportionnelles baby-year       | 1 554 278,62            | 1 299 546,79          | 289 354,30            | 55 873,95            | 0,00        | 3 199 053,66            | 0,00                    |
| Majorations forfaitaires                     | 153 143 538,63          | 74 771 912,17         | 25 038 112,46         | 21 214 537,65        | 0,00        | 274 168 100,91          | 263 967 109,73          |
| Majorations forfaitaires spéciales           | 25 576 095,60           | 6 924 279,08          | 2 308 144,02          | 990 476,47           | 0,00        | 35 798 995,17           | 34 806 951,01           |
| Majorations forfaitaires transitoires        | 33 076 555,50           | 7 096 906,49          | 3 740 981,72          | 988 245,91           | 0,00        | 44 902 689,62           | 45 868 052,28           |
| Majorations assurance supplémentaire         | 2 691 181,43            | 449 384,01            | 46 561,91             | 2 233,66             | 0,00        | 3 189 361,01            | 3 230 770,66            |
| Suppléments enfants                          | 214 622,60              | 48 227,32             | 23 386,49             | 16 605,24            | 0,00        | 302 841,65              | 342 333,10              |
| Compléments différentiels                    | 11 413 209,02           | 8 197 500,14          | 2 668 955,36          | 483 638,74           | 0,00        | 22 763 303,26           | 23 385 296,12           |
| Compléments pensions minima                  | 24 070 035,21           | 5 819 800,86          | 5 414 954,16          | 40 031 350,21        | 0,00        | 75 336 140,44           | 74 126 862,95           |
| Compléments divers                           | 4 268 472,71            | 2 330 589,76          | 832 594,59            | 422 192,83           | 0,00        | 7 853 849,89            | 8 259 096,62            |
| Allocations trimestrielles                   | 452 314,89              | 42 692,88             | 43 496,85             | 741,44               | 0,00        | 539 246,06              | 581 084,37              |
| Allocations de fin d'année                   | 21 118 037,74           | 10 235 405,26         | 3 452 044,53          | 2 902 622,46         | 0,00        | 37 708 109,99           | 35 941 241,07           |
| Pensions brutes                              | 1 066 291 260,43        | 672 812 311,06        | 163 506 600,61        | 87 971 597,88        | 0,00        | 1 990 581 769,98        | 1 912 486 628,68        |
| <i>Convention belgo-luxembourgeoise</i>      | <i>0,00</i>             | <i>9 509,33</i>       | <i>0,00</i>           | <i>0,00</i>          | <i>0,00</i> | <i>9 509,33</i>         | <i>65 564,12</i>        |
| <i>Remboursements de cotisations</i>         | <i>429 806,03</i>       | <i>331 069,47</i>     | <i>18 544,87</i>      | <i>358,33</i>        | <i>0,00</i> | <i>779 778,70</i>       | <i>932 162,80</i>       |
| <i>Autres versements en capital</i>          | <i>247 604,96</i>       | <i>220 972,69</i>     | <i>61 386,75</i>      | <i>0,00</i>          | <i>0,00</i> | <i>529 964,40</i>       | <i>566 618,91</i>       |
| <i>Intérêts moratoires</i>                   | <i>0,00</i>             | <i>1 610,02</i>       | <i>0,00</i>           | <i>0,00</i>          | <i>0,00</i> | <i>1 610,02</i>         | <i>0,00</i>             |
| <b>II. Prestations en espèces</b>            | <b>1 066 968 671,42</b> | <b>673 375 472,57</b> | <b>163 586 532,23</b> | <b>87 971 956,21</b> | <b>0,00</b> | <b>1 991 902 632,43</b> | <b>1 914 050 974,51</b> |
| Mesures de réhabilitation et de reconversion | 0,00                    | 0,00                  | 0,00                  | 0,00                 | 0,00        | 0,00                    | 11 528,66               |
| <b>III. Prestations en nature</b>            | <b>0,00</b>             | <b>0,00</b>           | <b>0,00</b>           | <b>0,00</b>          | <b>0,00</b> | <b>0,00</b>             | <b>11 528,66</b>        |

Tableau 3.3. - Etat détaillé des dépenses (en EUR) (suite)

| DEPENSES  | AVI                     | CPEP                    | CPACI                 | CPA                  | CCSS                    | TOTAL 2004              | TOTAL 2003              |
|---|-------------------------|-------------------------|-----------------------|----------------------|-------------------------|-------------------------|-------------------------|
| Transferts CCSS   | 22 187,12               | 0,00                    | 0,00                  | 0,00                 | 2 374 721 378,51        | 22 187,12               | 0,00                    |
| Transferts régimes spéciaux   | 1 787 760,50            | 9 967 676,14            | 17 528,46             | 8 035,06             | 0,00                    | 11 781 000,16           | 9 323 634,35            |
| Transfert cotisations baby-year                                     | 0,00                    | 0,00                    | 0,00                  | 0,00                 | 0,00                    | 0,00                    | 0,00                    |
| Organismes internationaux   | 109 994,74              | 4 197 005,23            | 23 258,55             | 0,00                 | 0,00                    | 4 330 258,52            | 3 942 908,05            |
| Cotisations A.M. des bén.de pension - part org.                     | 27 598 763,42           | 16 972 036,69           | 5 051 727,60          | 3 112 430,18         | 0,00                    | 52 734 957,89           | 52 688 833,93           |
| <b>IV. Transferts de cotisations à d'autres organismes</b>          | <b>29 518 705,78</b>    | <b>31 136 718,06</b>    | <b>5 092 514,61</b>   | <b>3 120 465,24</b>  | <b>2 374 721 378,51</b> | <b>68 868 403,69</b>    | <b>65 955 376,33</b>    |
| Décharges sur cotisations irrécouvrables - salariés                 | 0,00                    | 0,00                    | 0,00                  | 0,00                 | 2 827 920,06            | 2 827 920,06            | 1 642 882,37            |
| Décharges sur cotisations irrécouvrables - assurés                  | 0,00                    | 0,00                    | 0,00                  | 0,00                 | 1 573 733,09            | 1 573 733,09            | 264 312,22              |
| Décharges sur cotisations irrécouvrables - Etat                     | 0,00                    | 0,00                    | 0,00                  | 0,00                 | 0,00                    | 0,00                    | 0,00                    |
| Décharges sur cotisations irrécouvrables - FOA                      | 0,00                    | 0,00                    | 0,00                  | 0,00                 | 0,00                    | 0,00                    | 0,00                    |
| Autres décharges  | 35 338,41               | 13 586,24               | 1 019,80              | 4,24                 | 0,00                    | 49 948,69               | 137 127,33              |
| Extournes de cotisations indues salariés                            | 64 748,22               | 298 368,00              | 0,00                  | 0,00                 | 818 072,85              | 1 181 189,07            | 1 347 622,74            |
| Extournes de cotisations indues- part Etat                          | 32 374,11               | 0,00                    | 0,00                  | 0,00                 | 409 036,43              | 441 410,54              | 522 766,18              |
| Extournes de cotisations indues- part assurés                       | 0,00                    | 0,00                    | 0,00                  | 0,00                 | 49 520,32               | 49 520,32               | 24 538,18               |
| Extournes de cotisations indues- part Etat                          | 0,00                    | 0,00                    | 0,00                  | 0,00                 | 24 760,16               | 24 760,16               | 12 269,09               |
| Extournes de cotisations FOA  | 0,00                    | 0,00                    | 0,00                  | 0,00                 | 225,81                  | 225,81                  | 0,00                    |
| Extournes de cotisations autres pers. part Etat                     | 0,00                    | 0,00                    | 0,00                  | 0,00                 | 1 172,42                | 1 172,42                | 6 175,12                |
| Extournes de cotisations Baby-Year                                  | 0,00                    | 0,00                    | 0,00                  | 0,00                 | 0,00                    | 0,00                    | 0,00                    |
| Extournes de cotisations Congé parental                             | 0,00                    | 0,00                    | 0,00                  | 0,00                 | 812,83                  | 812,83                  | 10 387,75               |
| Extournes de cotisations Volontaires de l'armée                     | 0,00                    | 0,00                    | 0,00                  | 0,00                 | 0,00                    | 0,00                    | 0,00                    |
| Extournes de cotisations Charge AD                                  | 0,00                    | 0,00                    | 0,00                  | 0,00                 | 0,00                    | 0,00                    | 1 962,48                |
| Extournes de cotisations Assistance Maternelle                      | 0,00                    | 0,00                    | 0,00                  | 0,00                 | 1 306,22                | 1 306,22                | 0,00                    |
| Extournes de cotisations non-salariés                               | 146,94                  | 283 909,17              | 0,00                  | 608,60               | 0,00                    | 284 664,71              | 743 560,15              |
| Décharges sur intérêts et sur amendes                               | 0,00                    | 0,00                    | 0,00                  | 0,00                 | 0,00                    | 0,00                    | 0,00                    |
| Extournes d'intérêts sur restitutions                               | 0,00                    | 0,00                    | 0,00                  | 0,00                 | 0,00                    | 0,00                    | 0,00                    |
| <b>V. Décharges et restitutions de cotisations</b>                  | <b>132 607,68</b>       | <b>595 863,41</b>       | <b>1 019,80</b>       | <b>612,84</b>        | <b>5 706 560,19</b>     | <b>6 436 663,92</b>     | <b>4 713 603,61</b>     |
| <b>VI. Pertes de réalisation sur titres et sur immeubles</b>        | <b>0,00</b>             | <b>0,00</b>             | <b>0,00</b>           | <b>0,00</b>          | <b>0,00</b>             | <b>0,00</b>             | <b>24 169,62</b>        |
| <b>VII. Frais de gestion du patrimoine</b>                          | <b>552 291,74</b>       | <b>3 430 149,33</b>     | <b>467 457,08</b>     | <b>20 677,27</b>     | <b>0,00</b>             | <b>4 470 575,42</b>     | <b>4 387 251,90</b>     |
| <b>VIII. Dotations aux provisions et aux amortissements</b>         | <b>764 904,82</b>       | <b>3 458 961,68</b>     | <b>464 524,72</b>     | <b>24 430,57</b>     | <b>0,00</b>             | <b>4 712 821,79</b>     | <b>4 532 791,75</b>     |
| <b>IX. Quote-part Etat et org. dans la récup. tiers responsable</b> | <b>0,00</b>             | <b>0,00</b>             | <b>0,00</b>           | <b>5 812,35</b>      | <b>0,00</b>             | <b>5 812,35</b>         | <b>0,00</b>             |
| <b>X. Dépenses diverses</b>   | <b>61 283 289,97</b>    | <b>54 106 000,00</b>    | <b>9 464 000,00</b>   | <b>5 148 000,00</b>  | <b>0,00</b>             | <b>130 001 289,97</b>   | <b>16 031,08</b>        |
| <b>TOTAL DES DEPENSES COURANTES</b>                                 | <b>1 169 849 247,18</b> | <b>774 949 131,07</b>   | <b>181 185 519,69</b> | <b>97 440 185,79</b> | <b>2 380 427 938,70</b> | <b>2 229 130 643,92</b> | <b>2 015 803 090,49</b> |
| Dotation au fonds de roulement                                      | 36 051 926,31           | 29 405 694,96           | 5 864 234,70          | 2 148 386,95         | 0,00                    | 73 470 242,92           | 86 912 342,09           |
| Dotation à la réserve excédentaire                                  | 0,00                    | 325 120 044,60          | 0,00                  | 0,00                 | 0,00                    | 325 120 044,60          | 398 814 674,60          |
| <b>TOTAL DES DEPENSES</b>   | <b>1 205 901 173,49</b> | <b>1 129 474 870,63</b> | <b>187 049 754,39</b> | <b>99 588 572,74</b> | <b>2 380 427 938,70</b> | <b>2 627 720 931,44</b> | <b>2 501 530 107,18</b> |

## Compte d'exploitation consolidé du régime unique d'assurance pension pour l'exercice 2004

Tableau 3.4. - Etat détaillé des recettes (en EUR)

| RECETTES  | AVI              | CPEP           | CPACI          | CPA           | CCSS             | TOTAL 2004       | TOTAL 2003       |
|---|------------------|----------------|----------------|---------------|------------------|------------------|------------------|
| Cotisations sur salaires                            | 0,00             | 798,43         | 0,00           | 0,00          | 1 421 581 763,30 | 1 421 582 561,73 | 1 344 715 907,82 |
| Cotisations sur indemnités                          | 26 651 594,53    | 10 549 910,04  | 0,00           | 0,00          | 28 764 154,46    | 65 965 659,03    | 60 940 413,90    |
| Cotisations des non-salariés                        | 0,00             | 0,00           | 6 823,48       | 0,00          | 97 724 274,54    | 97 731 098,02    | 93 834 066,10    |
| Cotisations à charge du FOA                         | 0,00             | 0,00           | 0,00           | 0,00          | 3 468 229,00     | 3 468 229,00     | 3 421 002,24     |
| Cotisations volontaires de l'armée                  | 0,00             | 0,00           | 0,00           | 0,00          | 2 197 332,00     | 2 197 332,00     | 1 942 535,16     |
| Cotisations service volontariat                     | 0,00             | 0,00           | 0,00           | 0,00          | 38 469,42        | 38 469,42        | 43 488,68        |
| Cotisations baby-year                               | 0,00             | 0,00           | 0,00           | 0,00          | 0,00             | 0,00             | 0,00             |
| Cotisations congé parental                          | 0,00             | 0,00           | 0,00           | 0,00          | 7 334 680,18     | 7 334 680,18     | 6 760 200,57     |
| Cotisations à charge de l'assurance dépendance      | 0,00             | 0,00           | 0,00           | 0,00          | 1 674 656,24     | 1 674 656,24     | 1 402 761,06     |
| Cotisations assistance maternelle                   | 0,00             | 0,00           | 0,00           | 0,00          | 478 406,90       | 478 406,90       | 425 035,08       |
| A. Cotisations obligatoires de l'assurance générale | 26 651 594,53    | 10 550 708,47  | 6 823,48       | 0,00          | 1 563 261 966,04 | 1 600 471 092,52 | 1 513 485 410,61 |
| Rappels de cotisations: périodes militaires         | 36 798,19        | 7 800,11       | 0,00           | 0,00          | 0,00             | 44 598,30        | 44 376,67        |
| Achat rétroactif (Art.174 CAS)                      | 0,00             | 0,00           | 0,00           | 0,00          | 3 397 981,23     | 3 397 981,23     | 4 139 798,04     |
| Restitutions de cotisations                         | 0,00             | 0,00           | 0,00           | 0,00          | 497 914,90       | 497 914,90       | 525 569,35       |
| B. Rappels de cotisations                           | 36 798,19        | 7 800,11       | 0,00           | 0,00          | 3 895 896,13     | 3 940 494,43     | 4 709 744,06     |
| C. Cotisations volontaires                          | 0,00             | 0,00           | 0,00           | 0,00          | 5 937 037,81     | 5 937 037,81     | 5 588 412,78     |
| I. Cotisations des assurés et des employeurs        | 26 688 392,72    | 10 558 508,58  | 6 823,48       | 0,00          | 1 573 094 899,98 | 1 610 348 624,76 | 1 523 783 567,45 |
| II. Cotisations à charge des pouvoirs publics       | 0,00             | 0,00           | 0,00           | 0,00          | 804 902 367,88   | 804 902 367,88   | 761 601 167,44   |
| Participation de l'Etat aux frais d'administration  | 5 596 823,62     | 4 861 464,91   | 1 098 611,65   | 611 566,12    | 0,00             | 12 168 466,30    | 11 843 280,34    |
| Participation de l'Etat au complément différentiel  | 11 413 209,02    | 8 197 500,14   | 2 668 955,36   | 483 638,74    | 0,00             | 22 763 303,26    | 23 385 296,12    |
| Participation de l'Etat aux majorations baby-year   | 1 554 278,62     | 1 299 546,79   | 289 354,30     | 55 873,95     | 0,00             | 3 199 053,66     | 0,00             |
| Participation ALOSS                                 | 0,00             | 1 295,75       | 0,00           | 0,00          | 0,00             | 1 295,75         | 806,29           |
| III. Participation de tiers                         | 18 564 311,26    | 14 359 807,59  | 4 056 921,31   | 1 151 078,81  | 0,00             | 38 132 118,97    | 35 229 382,75    |
| Transferts de régimes contributifs                  | 44 049,74        | 149 518,05     | 0,00           | 0,00          | 0,00             | 193 567,79       | 113,60           |
| Transferts de régimes spéciaux                      | 0,00             | 2 271 552,80   | 0,00           | 0,00          | 0,00             | 2 271 552,80     | 2 076 509,45     |
| Répartition des cotisations                         | 1 150 984 510,69 | 944 969 956,41 | 180 876 292,77 | 97 890 618,64 | 0,00             | p.m              | p.m.             |
| IV. Transferts provenant d'autres organismes        | 1 151 028 560,43 | 947 391 027,26 | 180 876 292,77 | 97 890 618,64 | 0,00             | 2 465 120,59     | 2 076 623,05     |

Tableau 3.4. - Etat détaillé des recettes (suite)

| RECETTES   | AVI                     | CPEP                    | CPACI                 | CPA                  | CCSS                    | TOTAL 2004              | TOTAL 2003              |
|--|-------------------------|-------------------------|-----------------------|----------------------|-------------------------|-------------------------|-------------------------|
| <b>V. Revenus sur immobilisations</b>            | <b>3 336 391,23</b>     | <b>13 641 923,61</b>    | <b>1 620 575,90</b>   | <b>59 496,75</b>     | <b>0,00</b>             | <b>18 658 387,49</b>    | <b>18 606 098,24</b>    |
| Recours contre tiers responsables                | 631 862,41              | 693 937,23              | 0,00                  | 28 462,45            | 0,00                    | 1 354 262,09            | 1 384 875,66            |
| Intérêts de retard sur cotisations               | 0,00                    | 0,00                    | 0,00                  | 0,00                 | 2 322 530,74            | 2 322 530,74            | 2 712 173,27            |
| Amendes d'ordre                                  | 0,00                    | 0,00                    | 0,00                  | 0,00                 | 108 140,10              | 108 140,10              | 89 168,27               |
| Retenues pour la péréquation des pensions        | 183 123,01              | 172 608,66              | 45 236,83             | 21 889,03            | 0,00                    | 422 857,53              | 396 837,35              |
| Remboursements sur pensions                      | 0,00                    | 0,00                    | 0,00                  | 0,00                 | 0,00                    | 0,00                    | 0,00                    |
| Produits divers                                  | 45 080,81               | 0,00                    | 0,00                  | 0,00                 | 0,00                    | 45 080,81               | 47 711,85               |
| <b>VI. Produits divers de tiers</b>              | <b>860 066,23</b>       | <b>866 545,89</b>       | <b>45 236,83</b>      | <b>50 351,48</b>     | <b>2 430 670,84</b>     | <b>4 252 871,27</b>     | <b>4 630 766,40</b>     |
| Revenus sur actions et obligations               | 0,00                    | 22 314 409,38           | 0,00                  | 0,00                 | 0,00                    | 22 314 409,38           | 25 705 776,78           |
| Revenus sur placements à moins d'un an           | 5 418 244,34            | 86 342 730,27           | 436 517,44            | 437 027,06           | 0,00                    | 92 634 519,11           | 91 058 998,41           |
| Revenus sur prêts et placements                  | 1 588,50                | 32 472 369,22           | 7 385,66              | 0,00                 | 0,00                    | 32 481 343,38           | 21 799 714,96           |
| Intérêts de retard sur prêts                     | 0,00                    | 97 333,79               | 0,00                  | 0,00                 | 0,00                    | 97 333,79               | 44 576,26               |
| Bénéfices de réalisation sur titres et immeubles | 0,00                    | 1 421 062,14            | 0,00                  | 0,00                 | 0,00                    | 1 421 062,14            | 16 984 866,46           |
| Plus-value de conversion euro                    | 0,00                    | 0,01                    | 0,00                  | 0,00                 | 0,00                    | 0,01                    | 0,11                    |
| <b>VII. Produits financiers</b>                  | <b>5 419 832,84</b>     | <b>142 647 904,81</b>   | <b>443 903,10</b>     | <b>437 027,06</b>    | <b>0,00</b>             | <b>148 948 667,81</b>   | <b>155 593 932,98</b>   |
| <b>VIII. Recettes diverses</b>                   | <b>3 618,78</b>         | <b>9 152,89</b>         | <b>1,00</b>           | <b>0,00</b>          | <b>0,00</b>             | <b>12 772,67</b>        | <b>8 568,87</b>         |
| <b>TOTAL DES RECETTES COURANTES</b>              | <b>1 205 901 173,49</b> | <b>1 129 474 870,63</b> | <b>187 049 754,39</b> | <b>99 588 572,74</b> | <b>2 380 427 938,70</b> | <b>2 627 720 931,44</b> | <b>2 501 530 107,18</b> |
| Prélèvement au fonds de roulement                | 0,00                    | 0,00                    | 0,00                  | 0,00                 | 0,00                    | 0,00                    | 0,00                    |
| Prélèvement à la réserve excédentaire            | 0,00                    | 0,00                    | 0,00                  | 0,00                 | 0,00                    | 0,00                    | 0,00                    |
| <b>TOTAL DES RECETTES</b>                        | <b>1 205 901 173,49</b> | <b>1 129 474 870,63</b> | <b>187 049 754,39</b> | <b>99 588 572,74</b> | <b>2 380 427 938,70</b> | <b>2 627 720 931,44</b> | <b>2 501 530 107,18</b> |

## Statistiques

Tableau 3.5. - **Evolution des principaux comptes recettes et dépenses du régime général au 31 décembre**  
(en milliers EUR)

| Année | RECETTES              |                  |  |                      |                                 | Total des recettes courantes |
|-------|-----------------------|------------------|--|----------------------|---------------------------------|------------------------------|
|       | Cotisations           |                  | Participation de l'Etat dans les prestations et les frais d'administration | Revenu de la fortune | Transferts et recettes diverses |                              |
|       | Assurés et employeurs | Pouvoirs publics |  |                      |                                 |                              |
| 1980  | 254 073,5             | -                | 95 751,4   | 60 463,7*)           | 2 233,5                         | 412 522,1                    |
| 1985  | 367 261,7             | 158 624,6        | 22 568,2   | 66 046,3             | 4 206,8                         | 618 707,5                    |
| 1990  | 551 823,4             | 274 970,9        | 26 537,0   | 127 888,3            | 12 082,3                        | 993 301,9                    |
| 1991  | 616 374,9             | 307 326,0        | 30 223,2   | 131 443,1            | 4 080,3                         | 1 089 447,4                  |
| 1992  | 690 024,0             | 344 220,0        | 30 094,3   | 144 407,9            | 2 902,8                         | 1 211 649,0                  |
| 1993  | 747 924,5             | 373 069,8        | 31 603,9   | 155 092,1            | 5 193,4                         | 1 312 883,8                  |
| 1994  | 797 731,3             | 397 998,0        | 32 181,5   | 143 542,7            | 5 485,9                         | 1 376 939,5                  |
| 1995  | 851 164,7             | 424 668,9        | 33 545,0   | 134 903,7            | 5 674,3                         | 1 449 956,5                  |
| 1996  | 878 425,6             | 438 479,0        | 33 495,4   | 125 545,7            | 6 633,6                         | 1 482 579,3                  |
| 1997  | 949 640,4             | 474 669,0        | 34 253,9   | 121 909,1            | 5 902,3                         | 1 586 374,8                  |
| 1998  | 1 008 430,9           | 504 128,7        | 33 763,1   | 132 248,7            | 8 014,4                         | 1 686 585,7                  |
| 1999  | 1 090 840,6           | 545 378,1        | 32 620,3   | 124 539,2            | 5 178,5                         | 1 798 556,8                  |
| 2000  | 1 219 299,0           | 609 634,6        | 32 863,2   | 159 663,3            | 6 854,3                         | 2 028 314,4                  |
| 2001  | 1 383 097,1           | 691 496,5        | 33 805,2   | 198 493,3            | 8 235,0                         | 2 315 127,2                  |
| 2002  | 1 443 506,5           | 721 244,8        | 34 506,5   | 181 176,1            | 7 912,3                         | 2 388 346,2                  |
| 2003  | 1 523 783,6           | 761 601,2        | 35 228,6   | 174 200,0            | 6 716,7                         | 2 501 530,1                  |
| 2004  | 1 610 348,6           | 804 902,4        | 38 130,8   | 167 607,1            | 6 732,0                         | 2 627 720,9                  |

\*) Y compris 16 693,1 milliers EUR d'intérêts sur les certificats de la dette publique.

| Année | DEPENSES  |  |                            |                     |                        |                        |                         |                               | Total des dépenses courantes |
|-------|---|--|----------------------------|---------------------|------------------------|------------------------|-------------------------|-------------------------------|------------------------------|
|       | Prestations <sup>1)</sup>                           |  |                            |                     |                        |                        |                         | Transferts et autres dépenses |                              |
|       | Maj. proportionnelles et proportionnelles spéciales | Majorations forfaitaires, forfaitaires spéciales et transitoires | Autres éléments de pension | Sous-total pensions | Autres prestations     | Sous-total prestations | Frais d'adminis-tration |                               |                              |
| 1980  | -   | -  | -                          | 331 646,8           | 5 210,7                | 336 857,6              | 8 537,5                 | 17 010,5                      | 362 405,5                    |
| 1985  | -   | -  | -                          | 473 010,6           | 7 238,5                | 480 249,1              | 11 110,6                | 25 947,0                      | 517 306,7                    |
| 1990  | 517 338,9   | 126 785,1  | 53 148,4                   | 697 272,4           | 30 411,6 <sup>2)</sup> | 727 684,0              | 13 792,8                | 40 391,8                      | 781 868,6                    |
| 1991  | 641 117,1   | 167 603,3  | 48 594,6                   | 857 315,0           | 1 983,1                | 859 298,1              | 13 939,1                | 37 603,0                      | 910 840,1                    |
| 1992  | 685 185,1   | 175 496,2  | 58 780,5                   | 919 461,9           | 773,4                  | 920 235,3              | 14 695,1                | 41 713,0                      | 976 643,5                    |
| 1993  | 762 109,0   | 192 576,1  | 66 219,8                   | 1 020 904,9         | 862,7                  | 1 021 767,5            | 15 307,4                | 47 821,1                      | 1 084 896,1                  |
| 1994  | 832 034,8   | 206 448,2  | 68 542,6                   | 1 107 025,6         | 1 276,7                | 1 108 302,2            | 15 837,9                | 52 625,3                      | 1 176 765,4                  |
| 1995  | 900 304,7   | 221 802,7  | 72 310,5                   | 1 194 417,9         | 1 383,2                | 1 195 801,2            | 16 710,5                | 53 173,2                      | 1 265 684,8                  |
| 1996  | 935 587,3   | 228 823,1  | 72 741,9                   | 1 237 152,3         | 1 633,6                | 1 238 785,9            | 17 060,0                | 53 569,8                      | 1 309 415,7                  |
| 1997  | 1 014 087,8   | 245 122,1  | 74 162,3                   | 1 333 372,2         | 1 403,1                | 1 334 775,2            | 17 555,8                | 59 598,6                      | 1 411 929,6                  |
| 1998  | 1 032 119,6   | 248 077,0  | 76 747,8                   | 1 356 944,4         | 1 651,0                | 1 358 595,3            | 17 744,2                | 67 275,8                      | 1 443 615,4                  |
| 1999  | 1 068 465,7   | 254 834,5  | 170 278,1                  | 1 419 210,3         | 1 554,3                | 1 420 764,6            | 18 522,6                | 95 265,5                      | 1 509 763,3                  |
| 2000  | 1 115 439,1   | 262 811,8  | 96 812,3                   | 1 475 063,2         | 1 393,2                | 1 476 456,3            | 19 608,4                | 71 750,3                      | 1 567 815,0                  |
| 2001  | 1 209 561,7   | 281 604,6  | 100 208,5                  | 1 591 374,8         | 1 284,1                | 1 592 718,4            | 20 441,3                | 82 437,0                      | 1 695 596,7                  |
| 2002  | 1 312 163,9   | 319 337,4  | 133 590,6                  | 1 765 091,9         | 1 576,5                | 1 766 668,4            | 21 424,3                | 192 944,0 <sup>3)</sup>       | 1 981 036,7                  |
| 2003  | 1 423 315,8   | 344 642,1  | 144 528,7                  | 1 912 486,6         | 1 575,9                | 1 914 062,5            | 22 111,4                | 79 629,2                      | 2 015 803,1                  |
| 2004  | 1 489 589,6   | 354 869,8  | 146 122,4                  | 1 990 581,8         | 1 320,9                | 1 991 902,7            | 22 732,4                | 214 495,5 <sup>4)</sup>       | 2 229 130,6                  |

<sup>1)</sup> Pour la répartition en éléments de pension des années 1980-1987, prière de se référer au rapport général de l'exercice 1987.

<sup>2)</sup> Y compris 17,9 millions EUR valeur en capital des prestations au titre de l'article 44 de l'ancienne loi de coordination.

<sup>3)</sup> Y compris 111,4 millions EUR de cotisations baby-year transférées sur "avance sur prestations".

<sup>4)</sup> Y compris 130,0 millions EUR de transfert compensatoire pour le financement des prestations de l'assurance maladie (art. 29, al 1 sous c, CAS).



Tableau 3.6. - Evolution de la réserve du régime général au 31 décembre  
(en milliers EUR)

| Année | RESERVE AU 31 DECEMBRE                                  |                             |                         |  | Prime de répartition pure <sup>2)</sup> en % | Contribution nette des pouvoirs publics |                             |
|-------|---|-----------------------------|-------------------------|--|--|---|-----------------------------|
|       | Dotation à la réserve (excédent des recettes courantes) |                             | Réserve de compensation | Niveau relatif de la réserve <sup>1)</sup> |  | Contribution totale                     | En % des recettes courantes |
|       | Montant   | En % des dépenses courantes |                         |  |  |   |                             |
| 1980  | 50 116,6  | 13,8                        | 664 733,9               | 2,03                                       | 22,8   | 114 090,5                               | 27,7                        |
| 1985  | 101 400,8   | 19,6                        | 1 016 167,6             | 2,19                                       | 22,6   | 184 100,6                               | 29,8                        |
| 1990  | 211 433,3   | 27,0                        | 1 783 328,7             | 2,58                                       | 22,7   | 306 123,7                               | 30,8                        |
| 1991  | 178 604,8   | 19,6                        | 1 961 933,5             | 2,35                                       | 23,7   | 343 312,7                               | 31,5                        |
| 1992  | 235 008,0   | 24,1                        | 2 196 941,5             | 2,45                                       | 22,8   | 379 425,8                               | 31,3                        |
| 1993  | 227 990,2   | 21,0                        | 2 424 931,6             | 2,43                                       | 23,3   | 412 797,3                               | 31,4                        |
| 1994  | 200 174,0   | 17,0                        | 2 625 105,7             | 2,42                                       | 23,7   | 439 349,1                               | 31,9                        |
| 1995  | 184 271,7   | 14,6                        | 2 809 377,3             | 2,40                                       | 23,9   | 468 885,6                               | 32,3                        |
| 1996  | 173 163,5   | 13,2                        | 2 982 540,9             | 2,46                                       | 24,1   | 482 819,7                               | 32,6                        |
| 1997  | 174 445,2   | 12,4                        | 3 156 988,5             | 2,41                                       | 24,1   | 519 874,9                               | 32,8                        |
| 1998  | 242 970,4   | 16,8                        | 3 399 958,8             | 2,55                                       | 23,2   | 551 025,2                               | 32,7                        |
| 1999  | 288 793,5   | 19,1                        | 3 688 752,3             | 2,64                                       | 22,4   | 590 760,0                               | 32,8                        |
| 2000  | 460 499,4   | 29,4                        | 4 149 249,3             | 2,85                                       | 20,8   | 666 174,2                               | 32,8                        |
| 2001  | 619 533,0   | 36,5                        | 4 768 782,3             | 3,04                                       | 19,6   | 745 138,2                               | 32,2                        |
| 2002  | 407 309,4   | 20,6                        | 5 176 092,2             | 2,97                                       | 22,0   | 766 746,2                               | 32,1                        |
| 2003  | 485 727,0   | 24,1                        | 5 661 819,2             | 2,99                                       | 21,2   | 808 445,3                               | 32,3                        |
| 2004  | 398 590,3   | 17,9                        | 6 060 409,5             | 3,08                                       | 22,1   | 855 646,9                               | 32,6                        |

<sup>1)</sup> Réserve exprimée comme multiple des prestations annuelles (sans complément différentiel).

<sup>2)</sup> Rapport entre les dépenses courantes et la masse des salaires et revenus cotisables.

Tableau 3.7. - Répartition des cotisations suivant l'année et le régime compétent

| Exercice/<br>Régime                    | Perception effectuée par |                |               |                  |          |               |      |               | Total caisses | Total CCSS       | Total général    |
|--|--------------------------|----------------|---------------|------------------|----------|---------------|------|---------------|---------------|------------------|------------------|
|  | AVI                      | CCSS           | CPEP          | CCSS             | CPACI    | CCSS          | CPA  | CCSS          |               |                  |                  |
| 1984 et antérieurs                     | 577,48                   | 0,00           | 798,43        | 0,00             | 0,00     | 0,00          | 0,00 | 0,00          | 1 375,91      | 0,00             | 1 375,91         |
| 1985                                   | 0,00                     | 0,00           | 0,00          | 0,00             | 0,00     | 0,00          | 0,00 | 0,00          | 0,00          | 0,00             | 0,00             |
| 1986                                   | 0,00                     | 0,00           | 0,00          | 0,00             | 0,00     | 0,00          | 0,00 | 0,00          | 0,00          | 0,00             | 0,00             |
| 1987                                   | 0,00                     | 0,00           | 0,00          | 0,00             | 0,00     | 0,00          | 0,00 | 0,00          | 0,00          | 0,00             | 0,00             |
| 1988                                   | 0,00                     | 0,00           | 0,00          | 0,00             | 0,00     | 0,00          | 0,00 | 0,00          | 0,00          | 0,00             | 0,00             |
| 1989                                   | 0,00                     | 0,00           | 0,00          | 0,00             | 0,00     | 0,00          | 0,00 | 0,00          | 0,00          | 0,00             | 0,00             |
| 1990                                   | 0,00                     | 0,00           | 0,00          | 0,00             | 0,00     | 0,00          | 0,00 | 0,00          | 0,00          | 0,00             | 0,00             |
| 1991                                   | 0,00                     | 0,00           | 0,00          | 0,00             | 0,00     | 0,00          | 0,00 | 0,00          | 0,00          | 0,00             | 0,00             |
| 1992                                   | 0,00                     | 0,00           | 0,00          | 0,00             | 6 823,48 | 0,00          | 0,00 | 0,00          | 6 823,48      | 0,00             | 6 823,48         |
| 1993                                   | 0,00                     | 0,00           | 0,00          | 0,00             | 0,00     | 0,00          | 0,00 | 0,00          | 0,00          | 0,00             | 0,00             |
| 1994                                   | 0,00                     | 0,00           | 0,00          | 0,00             | 0,00     | 0,00          | 0,00 | 0,00          | 0,00          | 0,00             | 0,00             |
| 1995                                   | 0,00                     | 0,00           | 0,00          | 0,00             | 0,00     | 0,00          | 0,00 | 0,00          | 0,00          | 0,00             | 0,00             |
| 1996                                   | 0,00                     | 0,00           | 0,00          | 2 164,34         | 0,00     | 0,00          | 0,00 | 0,00          | 0,00          | 2 164,34         | 2 164,34         |
| 1997                                   | 0,00                     | 239,70         | 0,00          | 0,00             | 0,00     | 0,00          | 0,00 | 0,00          | 0,00          | 239,70           | 239,70           |
| 1998                                   | 0,00                     | 1 504,80       | 0,00          | 1 811,16         | 0,00     | 0,00          | 0,00 | 0,00          | 0,00          | 3 315,96         | 3 315,96         |
| 1999                                   | 0,00                     | 14 411,52      | 0,00          | 265 498,42       | 0,00     | 291 875,70    | 0,00 | 0,00          | 0,00          | 571 785,64       | 571 785,64       |
| 2000                                   | 0,00                     | 49 194,47      | 0,00          | 431 503,20       | 0,00     | 389 505,46    | 0,00 | 9 256,88      | 0,00          | 879 460,01       | 879 460,01       |
| 2001                                   | 6 749,54                 | 89 970,91      | 0,00          | 896 635,27       | 0,00     | 514 869,67    | 0,00 | 28 236,95     | 6 749,54      | 1 529 712,80     | 1 536 462,34     |
| 2002                                   | 0,00                     | 128 028,72     | 0,00          | 1 503 192,87     | 0,00     | 958 205,49    | 0,00 | 23 892,09     | 0,00          | 2 613 319,17     | 2 613 319,17     |
| 2003                                   | 2 376 243,82             | 1 638 908,51   | 9 398,74      | 5 268 065,44     | 0,00     | 856 431,56    | 0,00 | 6 941,18      | 2 385 642,56  | 7 770 346,69     | 10 155 989,25    |
| 2004                                   | 24 268 023,69            | 500 993 601,94 | 10 540 511,30 | 1 002 215 681,95 | 0,00     | 45 198 206,16 | 0,00 | 10 819 150,72 | 34 808 534,99 | 1 559 226 640,77 | 1 594 035 175,76 |
| Cotisations supplémentaires et rappels | 36 798,19                | 0,00           | 7 800,11      | 0,00             | 0,00     | 0,00          | 0,00 | 0,00          | 44 598,30     | 0,00             | 44 598,30        |
| TOTAL DES COTISATIONS                  | 26 688 392,72            | 502 915 860,57 | 10 558 508,58 | 1 010 584 552,65 | 6 823,48 | 48 209 094,04 | 0,00 | 10 887 477,82 | 37 253 724,78 | 1 572 596 985,08 | 1 609 850 709,86 |

Tableau 3.8. - Détermination de la contribution des pouvoirs publics

| Exercice/Régime | AVI                   | CPEP                  | CPACI                | CPA                 | Total                 |
|-----------------|-----------------------|-----------------------|----------------------|---------------------|-----------------------|
| 1985 (7,0%)     | 0,00                  | 0,00                  | 0,00                 | 0,00                | 0,00                  |
| 1986 (7,2%)     | 0,00                  | 0,00                  | 0,00                 | 0,00                | 0,00                  |
| 1987 (7,4%)     | 0,00                  | 0,00                  | 0,00                 | 0,00                | 0,00                  |
| 1988 (7,6%)     | 0,00                  | 0,00                  | 0,00                 | 0,00                | 0,00                  |
| 1989 (7,8%)     | 0,00                  | 0,00                  | 0,00                 | 0,00                | 0,00                  |
| 1990 (8,0%)     | 0,00                  | 0,00                  | 0,00                 | 0,00                | 0,00                  |
| 1991 (8,0%)     | 0,00                  | 0,00                  | 0,00                 | 0,00                | 0,00                  |
| 1992 (8,0%)     | 0,00                  | 0,00                  | 3 411,74             | 0,00                | 3 411,74              |
| 1993 (8,0%)     | 0,00                  | 0,00                  | 0,00                 | 0,00                | 0,00                  |
| 1994 (8,0%)     | 0,00                  | 0,00                  | 0,00                 | 0,00                | 0,00                  |
| 1995 (8,0%)     | 0,00                  | 0,00                  | 0,00                 | 0,00                | 0,00                  |
| 1996 (8,0%)     | 0,00                  | 1 082,17              | 0,00                 | 0,00                | 1 082,17              |
| 1997 (8,0%)     | 119,85                | 0,00                  | 0,00                 | 0,00                | 119,85                |
| 1998 (8,0%)     | 752,40                | 905,58                | 0,00                 | 0,00                | 1 657,98              |
| 1999 (8,0%)     | 7 205,76              | 132 749,21            | 145 937,85           | 0,00                | 285 892,82            |
| 2000 (8,0%)     | 24 597,24             | 215 751,60            | 194 752,73           | 4 628,44            | 439 730,01            |
| 2001 (8,0%)     | 48 360,23             | 448 317,64            | 257 434,84           | 14 118,48           | 768 231,19            |
| 2002 (8,0%)     | 64 014,36             | 751 596,44            | 479 102,75           | 11 946,05           | 1 306 659,60          |
| 2003 (8,0%)     | 2 007 576,17          | 2 638 732,09          | 428 215,78           | 3 470,59            | 5 077 994,63          |
| 2004 (8,0%)     | 262 630 812,82        | 506 378 096,63        | 22 599 103,08        | 5 409 575,36        | 797 017 587,89        |
| <b>TOTAL</b>    | <b>264 783 438,83</b> | <b>510 567 231,36</b> | <b>24 107 958,77</b> | <b>5 443 738,92</b> | <b>804 902 367,88</b> |

Tableau 3.9. - Répartition des cotisations suivant leur origine

| Régime               | Perception effectuée par | Cotisations de l'assurance générale | Cotisations supplémentaires et rappels de cotisations | Contribution des pouvoirs publics | Total des cotisations   |
|----------------------|--------------------------|-------------------------------------|---|-----------------------------------|-------------------------|
| AVI                  | Caisse                   | 26 651 594,53                       | 36 798,19   | 264 783 438,83                    | 794 387 692,12          |
|                      | CCSS                     | 502 915 860,57                      |   |                                   |                         |
| CPEP                 | Caisse                   | 10 550 708,47                       | 7 800,11  | 510 567 231,36                    | 1 531 710 292,59        |
|                      | CCSS                     | 1 010 584 552,65                    |   |                                   |                         |
| CPACI                | Caisse                   | 6 823,48                            | 0,00  | 24 107 958,77                     | 72 323 876,29           |
|                      | CCSS                     | 48 209 094,04                       |   |                                   |                         |
| CPA                  | Caisse                   | 0,00                                | 0,00  | 5 443 738,92                      | 16 331 216,74           |
|                      | CCSS                     | 10 887 477,82                       |   |                                   |                         |
| Total                | Caisse                   | 37 209 126,48                       | 44 598,30   |                                   |                         |
|                      | CCSS                     | 1 572 596 985,08                    |   |                                   |                         |
| <b>TOTAL GENERAL</b> |                          | <b>1 609 806 111,56</b>             | <b>44 598,30</b>                                      | <b>804 902 367,88</b>             | <b>2 414 753 077,74</b> |

Tableau 3.10. - Répartition des cotisations par le CCSS en 2004

|   | AVI                     | CPEP                  | CPACI                 | CPA                  |
|---|-------------------------|-----------------------|-----------------------|----------------------|
| <b>I. Couverture des charges courantes</b>                              |                         |                       |                       |                      |
| 1. Total des dépenses courantes   | 1 169 849 247,18        | 774 949 131,07        | 181 185 519,69        | 97 440 185,79        |
| 2. Recettes propres   | 54 916 662,80           | 184 504 914,22        | 6 173 461,62          | 1 697 954,10         |
| 3. Répartition  | 1 114 932 584,38        | 590 444 216,85        | 175 012 058,07        | 95 742 231,69        |
| <b>II. Dotation au fonds de roulement</b>                               |                         |                       |                       |                      |
| 1. Réserve au début de l'exercice                                       | 475 712 530,88          | 4 789 950 885,31      | 71 695 995,14         | 41 728 511,93        |
| 2. 2.50% des prestations de l'exercice précédent                        | 511 764 457,19          | 312 137 017,62        | 77 560 229,84         | 43 876 898,88        |
| 3. Dotation au fonds de roulement                                       | 36 051 926,31           | 0,00                  | 5 864 234,70          | 2 148 386,95         |
| <b>III. Affectation de l'excédent</b>                                   |                         |                       |                       |                      |
| 1. Cotisations dues suivant l'affiliation des assurés                   | 794 387 692,12          | 1 531 710 292,59      | 72 323 876,29         | 16 331 216,74        |
| 2. Cotisations réparties dont:  | 1 177 672 903,41        | 601 002 725,43        | 180 883 116,25        | 97 890 618,64        |
| <i>Cotisations perçues par les caisses</i>                              | 26 688 392,72           | 10 558 508,58         | 6 823,48              | 0,00                 |
| <i>Cotisations réparties suivant I + II</i>                             | 1 150 984 510,69        | 590 444 216,85        | 180 876 292,77        | 97 890 618,64        |
| 3. Dépassement des cotisations sub.III.1 par rapport à celles sub.III.2 | 0,00                    | 930 707 567,16        | 0,00                  | 0,00                 |
| 4. Prorata du dépassement   | 0,00                    | 100,00%               | 0,00                  | 0,00                 |
| 5. Répartition de l'excédent  | 0,00                    | 354 525 739,56        | 0,00                  | 0,00                 |
| <b>IV. TOTAL DE LA REPARTITION I.3+II.3+III.5</b>                       | <b>1 150 984 510,69</b> | <b>944 969 956,41</b> | <b>180 876 292,77</b> | <b>97 890 618,64</b> |
| Clé de répartition  | 48,47%                  | 39,79%                | 7,62%                 | 4,12%                |

Tableau 3.11. - Rendement de la fortune  
(en milliers EUR)

| Année            | Revenus bruts de la fortune | Intérêts de retard sur cotisations | à déduire:<br>Frais de gestion du patrimoine et pertes diverses | Revenus nets de la fortune | Total des valeurs placées | Taux de rendement moyen | Réserve au 31 décembre | Taux de rendement moyen |
|------------------|-----------------------------|------------------------------------|---|----------------------------|---------------------------|-------------------------|------------------------|-------------------------|
| AVI              |                             |                                    |   |                            |                           |                         |                        |                         |
| 1980             | 11 641,6                    | 151,9                              | 179,9   | 11 613,6                   |                           |                         | 201 849,3              | 5,95%                   |
| 1985             | 8 079,6                     | 561,7                              | 879,1   | 7 762,2                    | 103 753,6                 | 6,74%                   | 172 693,3              | 4,60%                   |
| 1990             | 9 144,1                     | 73,0                               | 778,1   | 8 439,0                    | 77 112,5                  | 8,99%                   | 188 221,8              | 4,79%                   |
| 1995             | 9 824,9                     | 1 361,1                            | 763,7   | 10 422,3                   | 144 241,6                 | 5,75%                   | 316 231,9              | 3,50%                   |
| 1998             | 9 652,7                     | 1 262,7                            | 1 050,9   | 9 864,4                    | 199 023,0                 | 4,37%                   | 376 591,6              | 2,75%                   |
| 1999             | 9 023,9                     | 720,1                              | 1 190,4   | 8 553,6                    | 183 958,9                 | 3,79%                   | 379 925,2              | 2,29%                   |
| 2000             | 11 122,2                    | 722,1                              | 927,7   | 10 916,6                   | 172 181,2                 | 5,23%                   | 393 349,1              | 2,86%                   |
| 2001             | 12 434,1                    | 906,4                              | 1 068,5   | 12 272,0                   | 189 583,9                 | 5,68%                   | 404 526,2              | 3,12%                   |
| 2002             | 12 430,1                    | 1 243,0                            | 1 031,9   | 12 641,2                   | 181 086,3                 | 5,68%                   | 432 841,4              | 3,07%                   |
| 2003             | 9 353,6                     | 1 287,2                            | 915,7   | 9 725,1                    | 232 391,4                 | 3,76%                   | 475 712,5              | 2,16%                   |
| 2004             | 8 756,2                     | 1 125,7                            | 552,3   | 9 329,6                    | 207 086,4                 | 4,34%                   | 511 764,5              | 1,90%                   |
| CPEP             |                             |                                    |   |                            |                           |                         |                        |                         |
| 1980             | 28 348,2                    | 48,8                               | 897,8   | 27 499,2                   |                           |                         | 399 764,6              | 7,59%                   |
| 1985             | 53 776,7                    | 341,4                              | 2 167,4   | 51 950,7                   | 700 547,9                 | 7,64%                   | 771 787,3              | 7,42%                   |
| 1990             | 114 199,3                   | 48,0                               | 833,9   | 113 413,4                  | 1 422 701,8               | 8,55%                   | 1 520 560,9            | 8,30%                   |
| 1995             | 121 749,5                   | 740,4                              | 1 064,7   | 121 425,3                  | 2 262 895,4               | 5,45%                   | 2 407 222,2            | 5,35%                   |
| 1998             | 119 782,6                   | 826,9                              | 2 418,4   | 118 191,1                  | 2 745 840,4               | 4,38%                   | 2 933 921,4            | 4,27%                   |
| 1999             | 111 401,8                   | 566,4                              | 1 936,1   | 110 032,1                  | 3 025 951,5               | 3,76%                   | 3 219 632,1            | 3,64%                   |
| 2000             | 145 625,8                   | 677,3                              | 3 050,2   | 143 252,9                  | 3 407 133,1               | 4,38%                   | 3 662 513,3            | 4,25%                   |
| 2001             | 182 903,6                   | 985,2                              | 5 611,4   | 178 277,4                  | 3 951 889,1               | 4,76%                   | 4 268 105,0            | 4,60%                   |
| 2002             | 165 519,2                   | 1 102,1                            | 7 079,4   | 159 541,9                  | 4 484 021,5               | 3,71%                   | 4 640 907,6            | 3,65%                   |
| 2003             | 162 150,1                   | 1 109,0                            | 3 263,8   | 159 995,3                  | 4 847 348,9               | 3,38%                   | 5 072 682,2            | 3,35%                   |
| 2004             | 156 289,8                   | 924,1                              | 3 430,1   | 153 783,8                  | 5 230 474,1               | 3,10%                   | 5 427 207,9            | 2,97%                   |
| CPACI            |                             |                                    |   |                            |                           |                         |                        |                         |
| 1980             | 3 337,0                     | 355,5                              | 53,3  | 3 639,3                    |                           |                         | 56 190,2               | 6,75%                   |
| 1985             | 3 624,9                     | 252,3                              | 135,4   | 3 741,8                    | 50 051,9                  | 7,32%                   | 56 558,9               | 6,84%                   |
| 1990             | 3 599,8                     | 234,7                              | 149,8   | 3 684,7                    | 37 335,4                  | 8,85%                   | 56 558,9               | 6,73%                   |
| 1995             | 2 503,3                     | 213,0                              | 180,7   | 2 535,6                    | 31 460,0                  | 6,86%                   | 56 558,9               | 4,59%                   |
| 1998             | 2 151,9                     | 181,2                              | 254,1   | 2 079,0                    | 31 682,4                  | 5,90%                   | 56 558,9               | 3,74%                   |
| 1999             | 2 149,4                     | 108,6                              | 279,6   | 1 978,5                    | 28 376,0                  | 6,01%                   | 56 558,9               | 3,56%                   |
| 2000             | 2 302,6                     | 109,2                              | 281,5   | 2 130,3                    | 23 175,9                  | 7,49%                   | 57 447,7               | 3,81%                   |
| 2001             | 2 309,2                     | 141,1                              | 189,5   | 2 260,9                    | 28 523,4                  | 7,79%                   | 59 983,8               | 3,93%                   |
| 2002             | 2 496,7                     | 189,3                              | 440,4   | 2 245,6                    | 26 447,7                  | 7,17%                   | 64 573,6               | 3,67%                   |
| 2003             | 2 073,6                     | 201,2                              | 218,1   | 2 056,8                    | 34 199,7                  | 5,91%                   | 71 696,0               | 3,06%                   |
| 2004             | 2 064,5                     | 177,0                              | 467,5   | 1 774,0                    | 27 881,0                  | 5,88%                   | 77 560,2               | 2,41%                   |
| CPA              |                             |                                    |   |                            |                           |                         |                        |                         |
| 1980             | 444,0                       | 8,8                                | 3,4   | 449,4                      |                           |                         | 6 930,5                | 6,73%                   |
| 1985             | 565,8                       | 88,7                               | 7,8   | 646,7                      | 10 833,0                  | 7,63%                   | 15 127,8               | 6,59%                   |
| 1990             | 944,8                       | 19,7                               | 16,9  | 947,6                      | 7 927,6                   | 10,85%                  | 17 987,0               | 5,59%                   |
| 1995             | 827,1                       | 149,1                              | 11,5  | 964,6                      | 13 588,1                  | 5,62%                   | 29 364,9               | 3,41%                   |
| 1998             | 668,2                       | 114,5                              | 34,3  | 748,5                      | 18 270,0                  | 3,59%                   | 32 886,4               | 2,36%                   |
| 1999             | 501,6                       | 68,2                               | 13,9  | 555,9                      | 10 584,7                  | 3,28%                   | 32 635,2               | 1,71%                   |
| 2000             | 614,2                       | 74,0                               | 16,8  | 671,4                      | 16 907,4                  | 4,19%                   | 35 940,2               | 1,98%                   |
| 2001             | 846,1                       | 81,3                               | 13,3  | 914,1                      | 13 254,1                  | 5,36%                   | 36 167,8               | 2,57%                   |
| 2002             | 730,1                       | 109,7                              | 25,5  | 814,3                      | 20 477,5                  | 4,05%                   | 37 769,6               | 2,23%                   |
| 2003             | 622,7                       | 114,7                              | 13,8  | 723,7                      | 22 521,7                  | 2,76%                   | 41 728,5               | 1,84%                   |
| 2004             | 496,5                       | 95,7                               | 20,7  | 571,5                      | 18 757,4                  | 2,81%                   | 43 876,9               | 1,34%                   |
| TOUS LES REGIMES |                             |                                    |   |                            |                           |                         |                        |                         |
| 1980             | 43 770,8                    | 565,0                              | 1 134,5   | 43 201,3                   |                           |                         | 664 734,6              | 6,89%                   |
| 1985             | 66 046,9                    | 1 244,1                            | 3 189,7   | 64 101,3                   | 865 186,4                 | 7,51%                   | 1 016 167,3            | 6,87%                   |
| 1990             | 127 888,1                   | 375,3                              | 1 778,6   | 126 484,8                  | 1 545 077,4               | 8,59%                   | 1 783 328,6            | 7,83%                   |
| 1995             | 134 904,8                   | 2 463,6                            | 2 020,6   | 135 347,8                  | 2 452 185,0               | 5,49%                   | 2 809 377,9            | 5,11%                   |
| 1998             | 132 255,4                   | 2 385,3                            | 3 757,6   | 130 883,1                  | 2 994 815,8               | 4,39%                   | 3 399 958,2            | 4,07%                   |
| 1999             | 123 076,8                   | 1 463,3                            | 3 420,0   | 121 120,1                  | 3 248 871,1               | 3,78%                   | 3 688 751,5            | 3,48%                   |
| 2000             | 159 664,9                   | 1 582,5                            | 4 276,1   | 156 971,3                  | 3 619 397,6               | 4,45%                   | 4 149 250,3            | 4,09%                   |
| 2001             | 198 493,0                   | 2 114,1                            | 6 882,7   | 193 724,4                  | 4 183 250,4               | 4,83%                   | 4 768 782,8            | 4,44%                   |
| 2002             | 181 176,1                   | 2 644,1                            | 8 577,2   | 175 243,0                  | 4 712 032,9               | 3,82%                   | 5 176 092,2            | 3,59%                   |
| 2003             | 174 200,0                   | 2 712,2                            | 4 411,4   | 172 500,8                  | 5 136 461,7               | 3,41%                   | 5 661 819,2            | 3,23%                   |
| 2004             | 167 607,0                   | 2 322,5                            | 4 470,6   | 165 458,9                  | 5 484 198,9               | 3,17%                   | 6 060 409,5            | 2,86%                   |

Tableau 3.12. - Comparaison des caractéristiques démographiques et financières des organismes de pension

| Année                        | AVI  | CPEP  | CPACI | CPA   |
|------------------------------|--|-------|-------|-------|
|                              | Réserves disponibles au 31 décembre de l'exercice (sans certificats de la dette publique de 1980 à 1984) |       |       |       |
| 1980                         | 30,4%  | 60,1% | 8,5%  | 1,0%  |
| 1985                         | 17,0%  | 76,0% | 5,6%  | 1,5%  |
| 1990                         | 10,5%  | 85,3% | 3,2%  | 1,0%  |
| 1992                         | 11,1%  | 85,2% | 2,6%  | 1,1%  |
| 1993                         | 10,8%  | 85,8% | 2,3%  | 1,1%  |
| 1994                         | 11,0%  | 85,7% | 2,2%  | 1,1%  |
| 1995                         | 11,3%  | 85,7% | 2,0%  | 1,0%  |
| 1996                         | 11,4%  | 85,7% | 1,9%  | 1,0%  |
| 1997                         | 11,1%  | 86,1% | 1,8%  | 1,0%  |
| 1998                         | 11,1%  | 86,3% | 1,7%  | 1,0%  |
| 1999                         | 10,3%  | 87,3% | 1,5%  | 0,9%  |
| 2000                         | 9,5%   | 88,3% | 1,4%  | 0,9%  |
| 2001                         | 8,5%   | 89,5% | 1,3%  | 0,8%  |
| 2002                         | 8,4%   | 89,7% | 1,2%  | 0,7%  |
| 2003                         | 8,4%   | 89,6% | 1,3%  | 0,7%  |
| 2004                         | 8,4%   | 89,6% | 1,3%  | 0,7%  |
| Total des dépenses courantes |  |       |       |       |
| 1980                         | 60,5%  | 26,3% | 8,2%  | 5,0%  |
| 1985                         | 58,3%  | 25,9% | 9,5%  | 6,3%  |
| 1990                         | 57,6%  | 28,7% | 8,5%  | 5,2%  |
| 1992                         | 57,8%  | 27,8% | 8,8%  | 5,6%  |
| 1993                         | 57,4%  | 28,4% | 8,7%  | 5,5%  |
| 1994                         | 57,5%  | 28,6% | 8,5%  | 5,4%  |
| 1995                         | 57,3%  | 29,0% | 8,4%  | 5,3%  |
| 1996                         | 57,1%  | 29,5% | 8,3%  | 5,1%  |
| 1997                         | 57,0%  | 29,7% | 8,3%  | 5,0%  |
| 1998                         | 56,2%  | 30,7% | 8,3%  | 4,9%  |
| 1999                         | 55,4%  | 31,3% | 8,2%  | 5,1%  |
| 2000                         | 54,9%  | 31,9% | 8,3%  | 4,9%  |
| 2001                         | 54,2%  | 32,8% | 8,2%  | 4,7%  |
| 2002                         | 52,0%  | 35,7% | 7,8%  | 4,5%  |
| 2003                         | 53,6%  | 33,6% | 8,2%  | 4,6%  |
| 2004                         | 52,6%  | 34,9% | 8,1%  | 4,4%  |
| Total des assurés (moyenne)  |  |       |       |       |
| 1980                         | 57,4%  | 30,2% | 6,8%  | 5,6%  |
| 1985                         | 54,3%  | 35,4% | 6,0%  | 4,3%  |
| 1990                         | 51,3%  | 40,5% | 5,2%  | 3,0%  |
| 1992                         | 50,7%  | 41,9% | 4,9%  | 2,5%  |
| 1993                         | 50,2%  | 42,6% | 4,9%  | 2,3%  |
| 1994                         | 49,7%  | 43,4% | 4,8%  | 2,1%  |
| 1995                         | 49,1%  | 44,3% | 4,7%  | 1,9%  |
| 1996                         | 48,5%  | 45,1% | 4,6%  | 1,8%  |
| 1997                         | 48,0%  | 45,9% | 4,4%  | 1,7%  |
| 1998                         | 47,2%  | 47,0% | 4,2%  | 1,6%  |
| 1999                         | 46,4%  | 48,2% | 4,0%  | 1,4%  |
| 2000                         | 45,8%  | 49,1% | 3,8%  | 1,4%  |
| 2001                         | 45,1%  | 50,1% | 3,5%  | 1,3%  |
| 2002                         | 44,8%  | 50,6% | 3,4%  | 1,2%  |
| 2003                         | 45,0%  | 50,6% | 3,3%  | 1,1%  |
| 2004                         | 45,0%  | 50,7% | 3,3%  | 1,1%  |
| Total des pensions (moyenne) |  |       |       |       |
| 1980                         | 62,8%  | 14,7% | 10,9% | 11,5% |
| 1985                         | 63,0%  | 15,5% | 10,8% | 10,7% |
| 1990 <sup>1)</sup>           | 64,5%  | 16,8% | 9,8%  | 8,9%  |
| 1992                         | 64,8%  | 17,4% | 9,4%  | 8,4%  |
| 1993                         | 64,9%  | 17,8% | 9,1%  | 8,2%  |
| 1994                         | 65,3%  | 18,1% | 8,8%  | 7,8%  |
| 1995                         | 65,6%  | 18,3% | 8,6%  | 7,5%  |
| 1996                         | 65,8%  | 18,6% | 8,4%  | 7,2%  |
| 1997                         | 66,0%  | 18,9% | 8,2%  | 6,9%  |
| 1998                         | 66,0%  | 19,3% | 8,0%  | 6,7%  |
| 1999                         | 66,9%  | 19,7% | 7,9%  | 6,5%  |
| 2000                         | 65,8%  | 20,2% | 7,8%  | 6,2%  |
| 2001                         | 65,7%  | 20,7% | 7,7%  | 6,0%  |
| 2002                         | 65,5%  | 21,2% | 7,5%  | 5,7%  |
| 2003                         | 65,4%  | 21,8% | 7,3%  | 5,5%  |
| 2004                         | 65,3%  | 22,3% | 7,2%  | 5,2%  |

<sup>1)</sup> Y compris avances à partir de 1987.

# ASSURANCE ACCIDENTS





# Introduction

L'assurance accidents a pour objet de couvrir les risques suivants:

- a) l'accident de travail proprement dit;
- b) l'accident de trajet;
- c) les maladies professionnelles.

La gestion de l'assurance accidents est assurée par une mutualité des chefs d'entreprises appelée "association d'assurance contre les accidents", qui est un établissement public comportant une section industrielle et une section agricole et forestière. La section industrielle assume en outre la gestion des régimes spéciaux d'assurance accidents suivants:

- celui des fonctionnaires et employés publics jouissant d'un régime spécial de retraite;
- celui de l'enseignement technique et professionnel ainsi que des activités préscolaires, périscolaires, scolaires, universitaires et péri-universitaires;
- celui des activités de secours et de sauvetage;
- celui concernant les mesures de mise au travail, les mesures de réinsertion professionnelle et d'occupation des demandeurs d'emploi ainsi que certains travaux dans l'intérêt de la communauté et
- celui des personnes dans l'exercice d'un pouvoir public.

Sur le plan législatif, la loi du 17 novembre 1997 a introduit un régime volontaire dans le cadre de la section agricole et forestière de l'assurance contre les accidents, lequel est réparti en quatre classes de risque, tout comme le régime obligatoire. Les taux de cotisation sont fixés par classe et séparément pour les deux régimes.

Cette même loi a sorti les volontaires au sens de la loi militaire des régimes spéciaux pour les intégrer dans le régime général. Cette loi est entrée en vigueur en date du 1 janvier 1998.

Le régime général comporte 21 classes de risque (les classes 9 et 10 ont été fusionnées le 29 novembre 2001) dont les taux de cotisation pour 2004 ont été fixés par le règlement ministériel du 12 décembre 2003.

Parmi les éléments législatifs intervenus en 2004 il faut citer :

Le règlement ministériel approuvant les taux de cotisation applicables en matière d'assurance accident industrielle pour l'exercice 2005 (Mém. A 202 p. 2971) 23 décembre 2004,

la loi portant ajustement des pensions et rentes accident au niveau de vie de 2003 (Mém. A 209, p.3784) du 30 décembre 2004 et applicable au 1er janvier 2005.

## 1. Les principales données statistiques

### 1.1. L'affiliation des entreprises

Graphique 1. - Evolution du nombre d'entreprises affiliées à l'assurance accidents

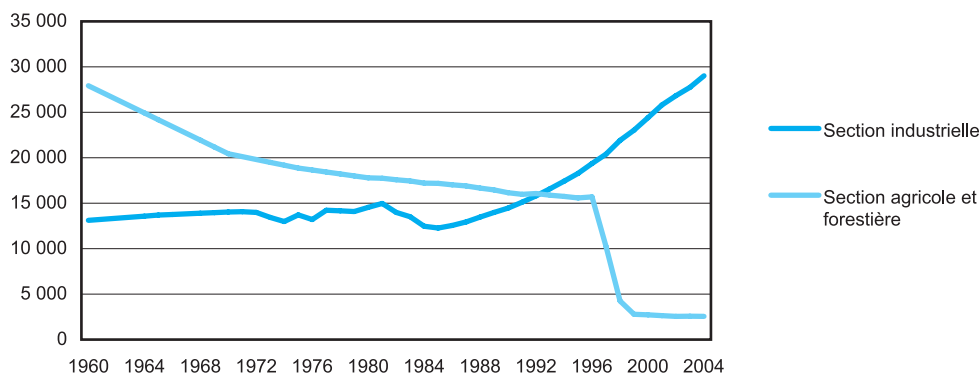

Après une période de relative stabilité, le nombre d'entreprises affiliées à la section industrielle de l'association d'assurance a connu un mouvement de baisse dès le début des années quatre-vingt. Toutefois, depuis la reprise de la conjoncture économique et jusqu'en 2001, le nombre d'entreprises n'a cessé d'augmenter de plus de 4% par année. En 2004 cette augmentation a été de 4,6% contre 3,4% en 2003. Le nombre d'entreprises affiliées à la section agricole et forestière subit une diminution régulière depuis 1960 (avec 1% depuis 1970). En 1997, le nombre d'affiliés à la section agricole et forestière subit une réduction d'un tiers suite à une redéfinition de l'entreprise agricole affiliée à titre obligatoire et par conséquent de l'introduction d'une assurance volontaire. Ainsi depuis 1999 le niveau des affiliations n'évolue guère.

## 1.2. Statistiques sur les accidents

Graphique 2. - Evolution du nombre d'accidents déclarés

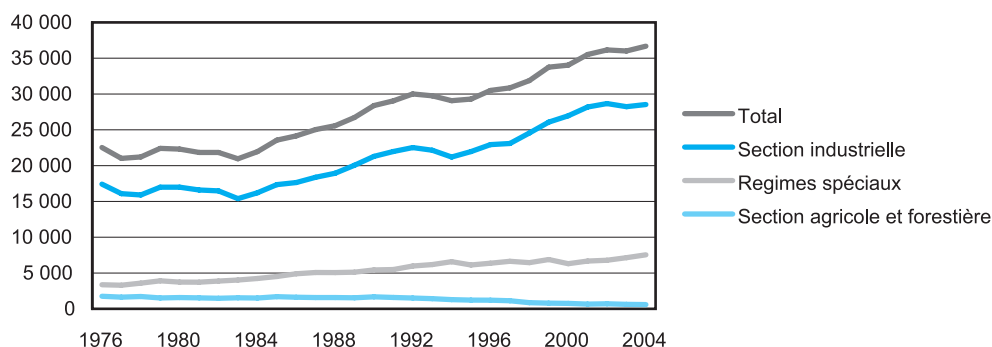

Le nombre des accidents déclarés en 2004 s'élève à 36 650 dont 28 533 (77,8%) pour la section industrielle, 7 548 (20,6%) pour les régimes spéciaux et 595 (1,6%) pour la section agricole et forestière. Le nombre des accidents mortels est de 10 unités. Dans l'ensemble, la campagne de prévention des accidents commence à porter ses fruits, le nombre des accidents par 100 salariés-unités descendant de 13,3 en 2003 à 12,0 en 2004.

Parmi les accidents déclarés à la section industrielle, 75,6% concernent des accidents de travail proprement dits, 23,4% des accidents de trajet et 1,0% des maladies professionnelles.

## 1.3. Les rentes

Le nombre total des rentes s'élève en 2004 à 16 245 unités contre 16 403 en 2003. La répartition de ces rentes suivant le régime et la catégorie de rente se présente comme suit:

Tableau 1. - Répartition selon les différents types de rentes

| Catégorie                      | AAI           | Régimes spéciaux | AAA          | Total         |
|--------------------------------|---------------|------------------|--------------|---------------|
| Rentes temporaires             | 580           | -                | 26           | 606           |
| Rentes de blessés              | 12 132        | 561              | 1 871        | 14 564        |
| Rentes de conjoints survivants | 705           | 14               | 59           | 778           |
| Rentes d'orphelins             | 276           | 6                | 9            | 291           |
| Rentes d'ascendants            | 6             | -                | -            | 6             |
| <b>TOTAL</b>                   | <b>13 699</b> | <b>581</b>       | <b>1 965</b> | <b>16 245</b> |

Si l'on se limite aux seules rentes de blessés de la section industrielle qui commandent l'évolution du nombre, on constate que le nombre de rentes, qui s'est maintenu pratiquement à un niveau constant entre 1975 et 1990 a sensiblement progressé suite à l'augmentation massive de l'emploi depuis le milieu des années 80, entraînant avec un certain retard cette croissance du nombre des rentes. Le régime des assurances accidents n'est donc plus soumis au phénomène de maturation et le vieillissement de la population n'a guère de prise sur ce régime.

Graphique 3. - Evolution du nombre des rentes

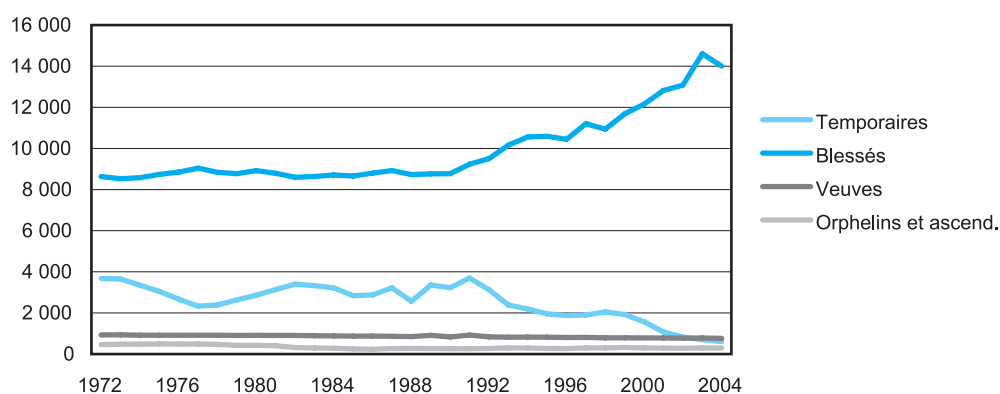

Les rentes viagères de blessés présentent en moyenne un taux d'incapacité assez faible. Environ 84% des rentes de la section industrielle et de la section agricole et forestière présentent un degré d'incapacité de moins de 30% et plus d'un tiers des rentes présentent un degré d'incapacité compris entre 10% et 20%. La diminution constante des rentes temporaires depuis 1996, est due à un traitement plus rapide des demandes, entraînant ainsi une augmentation des rentes viagères.

Le nombre des rachats de rentes dans la section industrielle progresse légèrement de 1 427 rachats en 2003 à 1 471 en 2004. Dans la section agricole et forestière, le nombre diminue de 15 rachats en 2003 à 11 en 2004.

Tableau 2. - Répartition des rentes et rachats de rentes par pays de résidence

| Pays de résidence   | Nombre        |              |               | Montants (en millions EUR) |             |               |
|---------------------|---------------|--------------|---------------|----------------------------|-------------|---------------|
|                     | AAI           | AAA          | Total         | AAI                        | AAA         | Total         |
| Luxembourg          | 10 285        | 2 041        | 12 326        | 76,20                      | 5,75        | 81,95         |
| Autres pays de l'UE | 6 415         | 18           | 6 433         | 47,85                      | 0,07        | 47,92         |
| Allemagne           | 817           | 7            | 824           | 6,39                       | 0,02        | 6,41          |
| Autriche            | 8             | -            | 8             | 0,04                       | -           | 0,04          |
| Belgique            | 1 421         | 3            | 1 424         | 11,34                      | 0,01        | 11,35         |
| Danemark            | 1             | -            | 1             | 0,00                       | -           | 0,00          |
| Espagne             | 73            | -            | 73            | 0,51                       | -           | 0,51          |
| Finlande            | -             | -            | -             | -                          | -           | -             |
| France              | 3 343         | 3            | 3 346         | 24,50                      | 0,01        | 24,51         |
| Grèce               | -             | -            | -             | -                          | -           | -             |
| Irlande             | -             | -            | -             | -                          | -           | -             |
| Italie              | 326           | -            | 326           | 2,43                       | -           | 2,43          |
| Pays-Bas            | 6             | 1            | 7             | 0,02                       | 0,00        | 0,03          |
| Portugal            | 418           | 4            | 422           | 2,59                       | 0,04        | 2,63          |
| Royaume-Uni         | 1             | -            | 1             | 0,02                       | -           | 0,02          |
| Suède               | 1             | -            | 1             | 0,01                       | -           | 0,01          |
| Autres pays         | 51            | 2            | 53            | 0,48                       | 0,01        | 0,49          |
| <b>TOTAL</b>        | <b>16 751</b> | <b>2 061</b> | <b>18 812</b> | <b>124,53</b>              | <b>5,83</b> | <b>130,36</b> |

## 2. Les données financières

### 2.1. L'appréciation globale des opérations courantes

Depuis 2001 les recettes courantes de la section industrielle dépassent les dépenses courantes. En 2004 une dotation à la réserve légale de 25 440,11 milliers EUR a été effectuée contre 24 271,21 milliers EUR en 2003. En 2000 les dépenses courantes avaient encore dépassé les recettes courantes de 1 860,4 milliers EUR, soit 1,3%. La dotation aux réserves de l'excédent permet de rééquilibrer le compte d'exploitation de l'exercice 2004. Les dépenses courantes représentent 0,74% du PIB en 2004, et la proportion y relative continue de diminuer (1,3% en 1975). Aussi, le taux de croissance annuel moyen des dépenses courantes entre 1986 et 2004 n'atteint que 4,2% (au nombre indice 100) ce qui témoigne d'une évolution plus lente des dépenses que dans les principales autres branches de la sécurité sociale.

Concernant la section agricole et forestière, les dépenses courantes se chiffrent en 2004 à 7 326,49 milliers EUR par rapport à 4 707,36 milliers EUR en recettes et 2 470,93 milliers EUR en rôles à établir.

Un prélèvement au fonds de réserve légal d'un montant de 148,20 milliers EUR a été effectué pour la dépense extraordinaire, résultant de la régularisation de créances de l'UCM concernant des prestations en nature avancées par l'UCM pour la période 1994-2003.

Pour la section industrielle cette même régularisation s'est soldée par à une dépense supplémentaire de 5 191,19 milliers EUR.

### 2.2. Les dépenses courantes

Tableau 3. - Les opérations courantes de l'assurance accidents (en milliers EUR)

| Année | AAI        |            |            | AAA      |          |           | Total      |            |            |
|-------|------------|------------|------------|----------|----------|-----------|------------|------------|------------|
|       | Dépenses   | Recettes   | Solde      | Dépenses | Recettes | Solde     | Dépenses   | Recettes   | Solde      |
| 1975  | 28 507,76  | 33 961,41  | 5 453,66   | 2 330,20 | 1 363,41 | -966,78   | 30 837,95  | 35 324,83  | 4 486,87   |
| 1980  | 46 033,83  | 49 677,86  | 3 644,03   | 3 693,61 | 2 206,25 | -1 487,36 | 49 727,44  | 51 884,11  | 2 156,67   |
| 1985  | 65 419,10  | 74 467,21  | 9 048,11   | 4 883,50 | 2 974,72 | -1 908,78 | 70 302,60  | 77 441,94  | 7 139,33   |
| 1986  | 61 428,02  | 72 831,12  | 11 403,10  | 5 329,71 | 3 148,25 | -2 181,46 | 66 757,73  | 75 979,37  | 9 221,64   |
| 1987  | 63 733,43  | 71 814,75  | 8 081,33   | 5 528,03 | 3 123,46 | -2 404,57 | 69 261,45  | 74 938,21  | 5 676,76   |
| 1988  | 66 584,20  | 72 855,91  | 6 271,71   | 5 751,13 | 3 197,83 | -2 553,30 | 72 335,33  | 76 053,73  | 3 718,40   |
| 1989  | 70 525,71  | 82 722,07  | 12 196,36  | 6 370,86 | 3 396,14 | -2 974,72 | 76 896,57  | 86 118,21  | 9 221,64   |
| 1990  | 74 541,58  | 86 415,68  | 11 874,10  | 6 519,60 | 3 644,03 | -2 875,56 | 81 061,18  | 90 059,72  | 8 998,53   |
| 1991  | 82 424,60  | 86 961,05  | 4 536,45   | 6 643,55 | 3 891,93 | -2 751,62 | 89 068,14  | 90 852,98  | 1 784,83   |
| 1992  | 90 778,61  | 97 174,26  | 6 395,65   | 7 015,39 | 4 115,03 | -2 900,35 | 97 794,00  | 101 289,29 | 3 495,30   |
| 1993  | 95 538,16  | 108 403,84 | 12 865,67  | 7 610,33 | 4 362,93 | -3 247,41 | 103 148,50 | 112 766,76 | 9 618,27   |
| 1994  | 103 222,86 | 109 246,68 | 6 023,81   | 7 089,75 | 4 486,87 | -2 602,88 | 110 312,62 | 113 733,55 | 3 420,93   |
| 1995  | 110 287,83 | 127 342,90 | 17 055,07  | 7 635,12 | 4 685,19 | -2 949,93 | 117 922,95 | 132 028,09 | 14 105,14  |
| 1996  | 119 410,31 | 127 243,75 | 7 833,44   | 7 883,01 | 4 536,45 | -3 346,56 | 127 293,32 | 131 780,20 | 4 486,87   |
| 1997  | 124 888,76 | 113 931,86 | -10 956,89 | 7 684,70 | 4 635,61 | -3 049,09 | 132 573,46 | 118 567,47 | -14 005,98 |
| 1998  | 127 107,43 | 125 049,24 | -2 058,19  | 7 701,48 | 3 742,47 | -3 959,01 | 134 808,91 | 128 791,72 | -6 017,19  |
| 1999  | 136 068,68 | 135 478,22 | -590,46    | 6 289,13 | 3 572,57 | -2 716,57 | 142 357,81 | 139 050,79 | -3 307,02  |
| 2000  | 146 697,02 | 144 836,63 | -1 860,39  | 6 401,23 | 3 581,86 | -2 819,37 | 153 098,25 | 148 418,49 | -4 679,76  |
| 2001  | 162 746,90 | 168 589,14 | 5 842,24   | 6 287,55 | 3 704,52 | -2 583,03 | 169 034,45 | 172 293,66 | 3 259,21   |
| 2002  | 172 330,77 | 185 959,31 | 13 628,54  | 7 357,75 | 4 594,20 | -2 763,55 | 179 688,52 | 190 553,51 | 10 864,99  |
| 2003  | 181 911,39 | 206 182,60 | 24 271,21  | 7 171,31 | 4 734,39 | -2 436,92 | 189 082,70 | 210 916,99 | 21 834,29  |
| 2004  | 190 314,43 | 215 754,54 | 25 440,11  | 7 326,49 | 4 707,36 | -2 619,13 | 197 640,91 | 220 461,90 | 22 820,98  |

En 2004, les prestations cumulées des deux sections atteignent 182 836,92 milliers EUR et représentent 92,5% du total des dépenses. Les prestations sont en progression de 3,0% au nombre indice 100 par rapport à 2003.

Les frais d'administration, au nombre indice 100, ont connu une faible augmentation de 0,4% en 2004. Ils représentent 5,7% des dépenses courantes.

**Tableau 4. - La structure des dépenses courantes (en milliers EUR)**

|                          | AAI               | AAA             | Total             | En % du total |
|--------------------------|-------------------|-----------------|-------------------|---------------|
| Frais d'administration   | 10 819,75         | 349,79          | 11 169,54         | 5,7%          |
| Prestations en espèces   | 143 636,65        | 5 831,22        | 149 467,87        | 75,6%         |
| - Indemnités pécuniaires | 19 108,55         | 0,00            | 19 108,55         | -             |
| - Rentes                 | 90 188,00         | 5 677,08        | 95 865,08         | -             |
| - Rachats et autres      | 34 340,10         | 154,15          | 34 494,24         | -             |
| Prestations en nature    | 32 322,01         | 1 047,04        | 33 369,05         | 16,9%         |
| Dépenses diverses        | 3 536,02          | 98,44           | 3 634,46          | 1,8%          |
| <b>TOTAL</b>             | <b>190 314,42</b> | <b>7 326,49</b> | <b>197 640,91</b> | <b>100,0%</b> |

## 2.3. Les recettes courantes

L'assurance accidents est financée à raison de 80,5% par des cotisations, de 14,4% par les contributions publiques et de 5,0% par les revenus de la fortune et les recettes diverses. A noter que parmi les contributions publiques figure également la prise en charge intégrale des prestations allouées dans le cadre des régimes spéciaux.

Les cotisations au nombre indice 100 ont augmenté par rapport à 2003 de 3,1% pour la section industrielle.

**Tableau 5. - La structure des recettes courantes (en milliers EUR)**

|  | AAI               | AAA             | Total             | En % du total |
|--|-------------------|-----------------|-------------------|---------------|
| Cotisations                              | 177 577,39        | -               | 177 577,39        | 80,5%         |
| Participation de l'Etat                  | 27 282,39         | 4 541,45        | 31 823,84         | 14,4%         |
| Produits financiers et recettes diverses | 10 894,75         | 165,91          | 11 060,66         | 5,0%          |
| <b>TOTAL</b>                             | <b>215 754,54</b> | <b>4 707,35</b> | <b>220 461,89</b> | <b>100,0%</b> |

Etant donné que les taux de cotisation de la section industrielle sont refixés annuellement pour chaque position du tarif, il est intéressant d'analyser l'évolution du taux de cotisation moyen. Ce taux de cotisation moyen est obtenu en divisant le montant des dépenses à charge des cotisants par la masse des salaires cotisables.

Le taux de cotisation moyen a augmenté depuis le début des années 90 pour atteindre un maximum de 2,11% en 1997, pour retomber ensuite et se situer au plus bas à 1,54% en 1999. Depuis il a entamé une progression nouvelle pour atteindre en 2004 une valeur de 1,82%.

**Graphique 4. - Evolution du taux de cotisation moyen de l'AAI**

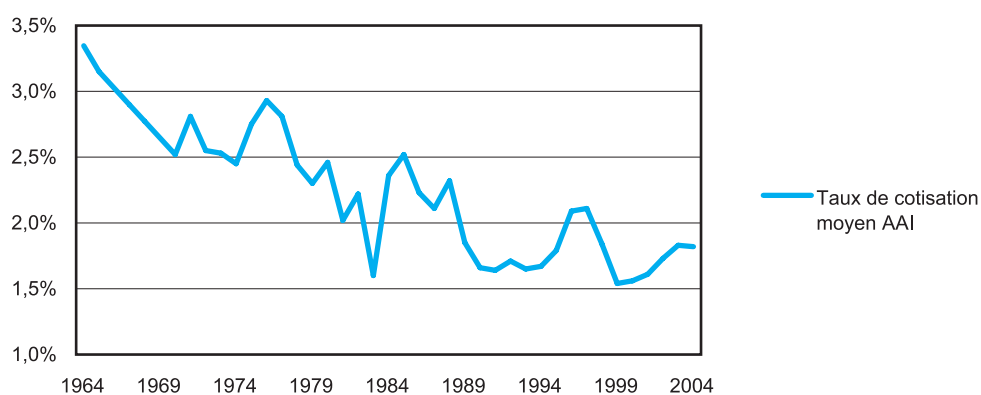



## Partie statistique

## Section 1 - Association d'assurance contre les accidents - section industrielle (AAI)

## 1.1. Le régime général

## 1.1.1. Affiliation

Tableau 1. - Evolution du nombre des entreprises affiliées et du total des salaires cotisables  
(situation au 31 décembre de chaque exercice)

| Exercice | Nombre des entreprises et des employeurs affiliés |                    | Salaires cotisables |                    | Moyenne annuelle de l'indice du coût de la vie |                    |
|----------|---|--------------------|---------------------|--------------------|--|--------------------|
|          | Nombres absolus                                   | Base 100 pour 1960 | Montants            | Base 100 pour 1960 | Indice moyen                                   | Base 100 pour 1960 |
| 1960     | 13 115  | 100,0              | 198 076 780,04      | 100,0              | 130,00   | 100,0              |
| 1965     | 13 694  | 104,4              | 297 313 906,63      | 150,1              | 143,96   | 110,7              |
| 1970     | 14 033  | 107,0              | 451 228 487,20      | 227,8              | 166,67   | 128,2              |
| 1975     | 13 711  | 104,5              | 938 912 665,67      | 474,0              | 236,19   | 181,7              |
| 1980     | 14 538  | 110,9              | 1 433 141 085,45    | 723,5              | 319,48   | 245,8              |
| 1985     | 12 275  | 93,6               | 2 086 844 446,09    | 1 053,6            | 416,31   | 320,2              |
| 1990     | 14 466  | 110,3              | 3 191 203 847,63    | 1 611,1            | 457,86   | 352,2              |
| 1991     | 15 113  | 115,2              | 3 561 286 247,98    | 1 797,9            | 474,13   | 364,7              |
| 1992     | 15 811  | 120,6              | 3 992 692 089,22    | 2 015,7            | 490,02   | 376,9              |
| 1993     | 16 590  | 126,5              | 4 535 164 674,18    | 2 289,6            | 505,37   | 388,7              |
| 1994     | 17 420  | 132,8              | 4 844 679 775,04    | 2 445,9            | 521,18   | 400,9              |
| 1995     | 18 287  | 139,4              | 5 161 645 819,00    | 2 605,9            | 530,94   | 408,4              |
| 1996     | 19 366  | 147,7              | 5 387 669 763,11    | 2 720,0            | 535,29   | 411,8              |
| 1997     | 20 393  | 155,5              | 5 758 171 844,95    | 2 907,0            | 547,56   | 421,2              |
| 1998     | 21 912  | 167,1              | 6 155 519 750,17    | 3 107,6            | 548,67   | 422,1              |
| 1999     | 23 040  | 175,7              | 6 677 594 077,15    | 3 371,2            | 554,38   | 426,4              |
| 2000     | 24 413  | 186,1              | 7 325 332 461,95    | 3 698,2            | 569,41   | 438,0              |
| 2001     | 25 806  | 196,8              | 8 193 248 861,33    | 4 136,4            | 587,24   | 451,7              |
| 2002     | 26 830  | 204,6              | 8 720 643 861,27    | 4 402,7            | 599,46   | 461,1              |
| 2003     | 27 744  | 211,5              | 9 199 513 447,45    | 4 644,4            | 611,92   | 470,7              |
| 2004     | 29 015  | 221,2              | 9 757 973 134,84    | 4 926,4            | 624,63   | 480,5              |

Tableau 2. - Evolution du nombre des entreprises  
(situation au 31 décembre de chaque exercice)

| Exercice | Sans personnel | Entreprises | Ménages | Total  | Radiations | Affiliations | Solde |
|----------|----------------|-------------|---------|--------|------------|--------------|-------|
| 1960     | 2 084          | 7 096       | 3 935   | 13 115 | 854        | 1 208        | 354   |
| 1965     | 2 204          | 6 982       | 4 508   | 13 694 | 683        | 953          | 270   |
| 1970     | 2 327          | 7 067       | 4 639   | 14 033 | 680        | 792          | 112   |
| 1975     | 2 059          | 7 245       | 4 407   | 13 711 | 439        | 1 168        | 729   |
| 1980     | 1 842          | 7 939       | 4 757   | 14 538 | 826        | 1 283        | 457   |
| 1985     | -              | 9 087       | 3 188   | 12 275 | 1 797      | 1 610        | -187  |
| 1986     | -              | 9 327       | 3 225   | 12 552 | 1 321      | 1 598        | 277   |
| 1987     | -              | 9 737       | 3 206   | 12 943 | 1 308      | 1 699        | 391   |
| 1988     | -              | 10 147      | 3 334   | 13 481 | 1 318      | 1 856        | 538   |
| 1989     | -              | 10 606      | 3 383   | 13 989 | 1 354      | 1 862        | 508   |
| 1990     | -              | 11 014      | 3 452   | 14 466 | 1 475      | 1 952        | 477   |
| 1991     | -              | 11 496      | 3 617   | 15 113 | 1 512      | 2 159        | 647   |
| 1992     | -              | 12 037      | 3 774   | 15 811 | 1 593      | 2 291        | 698   |
| 1993     | -              | 12 522      | 4 068   | 16 590 | 1 601      | 2 380        | 779   |
| 1994     | -              | 13 079      | 4 341   | 17 420 | 2 150      | 2 980        | 830   |
| 1995     | -              | 13 620      | 4 667   | 18 287 | 2 285      | 3 152        | 867   |
| 1996     | -              | 14 359      | 5 007   | 19 366 | 2 164      | 3 143        | 979   |
| 1997     | -              | 15 033      | 5 360   | 20 393 | 1 027      | 3 007        | 1 980 |
| 1998     | -              | 17 097      | 4 815   | 21 912 | 1 685      | 3 204        | 1 519 |
| 1999     | -              | 17 912      | 5 128   | 23 040 | 2 717      | 3 845        | 1 128 |
| 2000     | -              | 18 666      | 5 747   | 24 413 | 2 511      | 3 884        | 1 373 |
| 2001     | -              | 19 463      | 6 343   | 25 806 | 2 511      | 4 069        | 1 558 |
| 2002     | -              | 19 980      | 6 850   | 26 830 | 2 876      | 3 900        | 1 024 |
| 2003     | -              | 20 382      | 7 362   | 27 744 | 2 708      | 3 622        | 914   |
| 2004     | -              | 20 985      | 8 030   | 29 015 | 2 981      | 4 252        | 1 271 |

## 1.1.2. Accidents

Tableau 3. - Evolution des accidents déclarés

| Exercice | Accidents du travail |                  | Accidents de trajet |                  | Maladies professionnelles |                  | Total des accidents | Base 100 pour 1960 | Total des cas mortels |
|----------|----------------------|------------------|---------------------|------------------|---------------------------|------------------|---------------------|--------------------|-----------------------|
|          | Nombre               | dont cas mortels | Nombre              | dont cas mortels | Nombre                    | dont cas mortels |                     |                    |                       |
| 1960     | 21 511               | 18               | 1 422               | 8                | 48                        | -                | 22 981              | 100,0              | 26                    |
| 1965     | 21 743               | 25               | 1 430               | 9                | 48                        | -                | 23 221              | 101,0              | 34                    |
| 1970     | 19 007               | 24               | 1 305               | 18               | 48                        | 1                | 20 360              | 88,6               | 43                    |
| 1975     | 16 678               | 34               | 1 317               | 11               | 50                        | 1                | 18 045              | 78,5               | 46                    |
| 1980     | 15 510               | 17               | 1 403               | 8                | 72                        | -                | 16 985              | 73,9               | 25                    |
| 1981     | 14 971               | 21               | 1 547               | 10               | 81                        | 2                | 16 986              | 73,9               | 33                    |
| 1982     | 14 652               | 13               | 1 738               | 4                | 89                        | -                | 16 987              | 73,9               | 17                    |
| 1983     | 13 975               | 16               | 1 310               | 7                | 108                       | -                | 16 988              | 73,9               | 23                    |
| 1984     | 14 533               | 14               | 1 563               | 7                | 105                       | -                | 16 989              | 73,9               | 21                    |
| 1985     | 15 150               | 20               | 2 056               | 6                | 143                       | -                | 17 349              | 75,5               | 26                    |
| 1986     | 15 534               | 12               | 1 984               | 8                | 121                       | -                | 17 639              | 76,8               | 20                    |
| 1987     | 15 965               | 17               | 2 265               | 11               | 149                       | -                | 18 379              | 80,0               | 28                    |
| 1988     | 16 337               | 16               | 2 478               | 12               | 117                       | -                | 18 932              | 82,4               | 28                    |
| 1989     | 17 122               | 20               | 2 678               | 11               | 253                       | -                | 20 053              | 87,3               | 31                    |
| 1990     | 18 158               | 12               | 2 976               | 9                | 153                       | -                | 21 287              | 92,6               | 21                    |
| 1991     | 18 245               | 12               | 3 556               | 12               | 167                       | -                | 21 968              | 95,6               | 24                    |
| 1992     | 18 977               | 15               | 3 381               | 9                | 160                       | -                | 22 518              | 98,0               | 24                    |
| 1993     | 18 276               | 15               | 3 732               | 11               | 146                       | -                | 22 154              | 96,4               | 26                    |
| 1994     | 17 520               | 8                | 3 587               | 14               | 91                        | -                | 21 198              | 92,2               | 22                    |
| 1995     | 17 800               | 11               | 4 090               | 12               | 75                        | 3                | 21 965              | 95,6               | 26                    |
| 1996     | 17 955               | 16               | 4 878               | 10               | 99                        | 1                | 22 932              | 99,8               | 27                    |
| 1997     | 18 505               | 14               | 4 491               | 8                | 95                        | -                | 23 091              | 100,5              | 22                    |
| 1998     | 19 664               | 10               | 4 793               | 9                | 102                       | -                | 24 559              | 106,9              | 19                    |
| 1999     | 20 401               | 7                | 5 568               | 8                | 109                       | 3                | 26 078              | 113,5              | 18                    |
| 2000     | 21 144               | 16               | 5 680               | 16               | 135                       | -                | 26 959              | 117,3              | 32                    |
| 2001     | 21 621               | 16               | 6 399               | 16               | 169                       | 1                | 28 189              | 122,7              | 33                    |
| 2002     | 21 963               | 7                | 6 488               | 5                | 218                       | 2                | 28 669              | 124,8              | 14                    |
| 2003     | 21 592               | 9                | 6 369               | 10               | 275                       | 1                | 28 236              | 122,9              | 20                    |
| 2004     | 21 582               | 4                | 6 670               | 4                | 281                       | -                | 28 533              | 124,2              | 8                     |

Graphique 1. - Evolution du nombre des accidents déclarés depuis 1980  
(échelle logarithmique)



Tableau 4. - Classification des accidents reconnus selon la classe de risques

| Classe       | Libellé   | Nombre de salariés-unité*) | Accidents     |               |
|--------------|---|----------------------------|---------------|---------------|
|              |   |                            | Nombre        | En % du total |
| 1            | Commerce, alimentation, et autres activités non classées ailleurs   | 89 790                     | 8 562         | 34,2          |
| 2            | Assurances, banques, bureaux d'études etc.  | 55 939                     | 1 375         | 5,5           |
| 3            | Chimie, textile, papier (Fabrication d'objets en caoutchouc, en matières synthétiques, de textiles)   | 11 182                     | 1 098         | 4,4           |
| 4            | Travail des métaux et du bois (Fabrication, traitement, etc. d'objets en métal, Fabriques de machines, Réparation et entretien machines et véhicules, Scieries et fabriques d'objets en bois et en matières synthétiques) | 14 184                     | 2 131         | 8,5           |
| 5            | Sidérurgie  | 4 510                      | 336           | 1,3           |
| 6            | Bâtiment, gros-oeuvre; travail des minéraux   | 14 426                     | 3 005         | 12,0          |
| 7            | Travaux de toiture et travaux sur toit  | 1 825                      | 532           | 2,1           |
| 8            | Aménagement et parachèvement de bâtiments (Façades, isolations, plâtreries, peinture et vitrerie, revêtement de sols, menuiseries pour bâtiment)  | 6 421                      | 1 154         | 4,6           |
| 9            | Equipements techniques du bâtiment notamment: travaux d'installations électriques, de gaz et eau etc...   | 7 488                      | 1 370         | 5,5           |
| 10           | Abrogée   | -                          | -             | -             |
| 11           | Travailleurs intellectuels indépendants   | 5 948                      | 40            | 0,2           |
| 12           | Etat (y compris bénéficiaires d'allocations de chômage)   | 13 114                     | 834           | 3,3           |
| 13           | Communes  | 5 316                      | 652           | 2,6           |
| 14           | Transport terrestre, fluvial, et maritime   | 16 169                     | 1 537         | 6,1           |
| 15           | Aviation  | 3 423                      | 367           | 1,5           |
| 16           | Distribution de l'énergie et de l'eau   | 1 026                      | 87            | 0,3           |
| 17           | Entreprises de radio-télédiffusion, théâtres et cinémas, carrousels etc...  | 827                        | 26            | 0,1           |
| 18           | Ateliers de précision (Horlogeries, bijouteries, photographes, laboratoires dentaires, rémouleurs)  | 3 282                      | 243           | 1,0           |
| 19           | Fabrication faïences et verre etc.  | 1 822                      | 119           | 0,5           |
| 20           | Fabrication par voie humide d'objets en ciment  | 660                        | 155           | 0,6           |
| 21           | Fabrication ciment, chaux, gypse et dolomie   | 215                        | 13            | 0,1           |
| 22           | Travail intérimaire   | 5 388                      | 1 419         | 5,7           |
| <b>TOTAL</b> |   | <b>262 955</b>             | <b>25 055</b> | <b>100,0</b>  |

\*) Salarié-unité désigne le total des heures de travail prestées dans les entreprises assurées divisé par 2080.

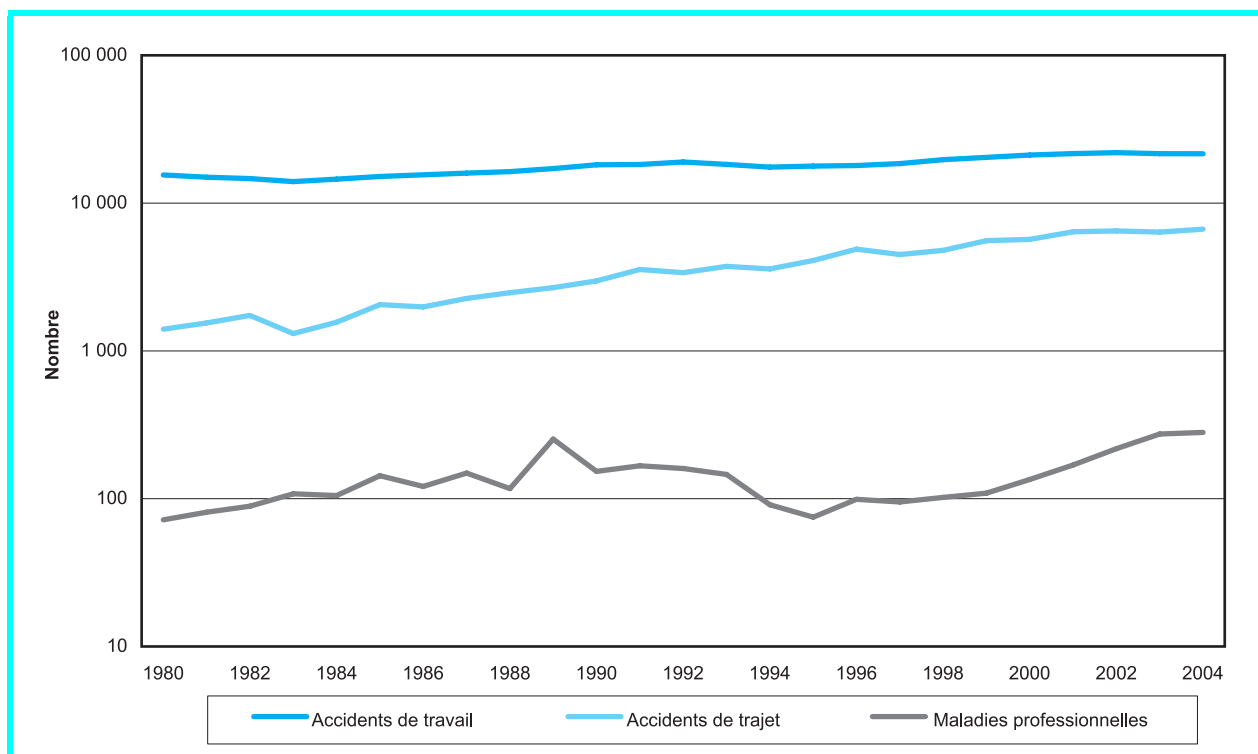
Tableau 5. - **Classification des accidents reconnus par rapport à 100 salariés-unité selon le groupe du tarif des risques**

| Classe  | Libellé   | Nombre d'accidents<br>par 100 salariés-unité *) |
|---------|---|---|
|         |   | 2004  |
| 1       | Commerce, alimentation, et autres activités non classées ailleurs   | 9,5   |
| 2       | Assurances, banques, bureaux d'études etc.  | 2,5   |
| 3       | Chimie, textile, papier (Fabrication d'objets en caoutchouc, en matières synthétiques, de textiles)   | 9,8   |
| 4       | Travail des métaux et du bois (Fabrication, traitement, etc. d'objets en métal, Fabriques de machines, Réparation et entretien machines et véhicules, Scieries et fabriques d'objets en bois) | 15,0  |
| 5       | Sidérurgie  | 7,5   |
| 6       | Bâtiment, gros-oeuvre; travail des minéraux   | 20,8  |
| 7       | Travaux de toiture et travaux sur toit  | 29,2  |
| 8       | Aménagement et parachèvement de bâtiments (Façades, isolations, plâtreries, peinture et vitrerie, revêtement de sols, menuiseries pour bâtiment)  | 18,0  |
| 9       | Équipements techniques du bâtiment notamment: travaux d'installations électriques, de gaz et eau etc...   | 18,3  |
| 10      | Abrogée   | -   |
| 11      | Travailleurs intellectuels indépendants   | 0,7   |
| 12      | Etat (y compris bénéficiaires d'allocations de chômage)   | 6,4   |
| 13      | Communes  | 12,3  |
| 14      | Transport terrestre, fluvial, et maritime   | 9,5   |
| 15      | Aviation  | 10,7  |
| 16      | Distribution de l'énergie et de l'eau   | 8,5   |
| 17      | Entreprises de radio-télédiffusion, théâtres et cinémas, carrousels etc....   | 3,1   |
| 18      | Ateliers de précision (Horlogeries, bijouteries, photographes, laboratoires dentaires, rémouleurs)  | 7,4   |
| 19      | Fabrication faïences et verre etc.  | 6,5   |
| 20      | Fabrication par voie humide d'objets en ciment  | 23,5  |
| 21      | Fabrication ciment, chaux, gypse et dolomie   | 6,0   |
| 22      | Travail intérimaire   | 26,3  |
| MOYENNE |   | 12,0  |

\*) Salarié-unité désigne le total des heures de travail prestées dans les entreprises assurées divisé par 2080.

Tableau 6. - **Classification des accidents reconnus selon l'âge de la victime** (en 2004)

| Accidents     | Age de la victime |       |       |       |       |       |       |       |       |       |       | Total des accidents |
|---------------|-------------------|-------|-------|-------|-------|-------|-------|-------|-------|-------|-------|---------------------|
|               | 0-20              | 21-25 | 26-30 | 31-35 | 36-40 | 41-45 | 46-50 | 51-55 | 56-60 | 61-65 | >= 66 |                     |
| Nombre        | 1 051             | 3 392 | 3 755 | 4 206 | 4 252 | 3 489 | 2 453 | 1 726 | 618   | 92    | 21    | 25 055              |
| en % du total | 4,2               | 13,5  | 15,0  | 16,8  | 17,0  | 13,9  | 9,8   | 6,9   | 2,5   | 0,4   | 0,1   | 100,0               |

## 1.1.3. Prestations du régime général

## 1.1.3.1. Nombre des rentes

Tableau 7. - Evolution du nombre des rentes (situation au 31 décembre de chaque exercice)

| Exercice | Rentes temporaires |                    | Rentes viagères |                      |           |            | Total  | Base 100 pour 1960 | Total des rentes |
|----------|--------------------|--------------------|-----------------|----------------------|-----------|------------|--------|--------------------|------------------|
|          | Nombre             | Base 100 pour 1960 | Blessés         | Conjoints survivants | Orphelins | Ascendants |        |                    |                  |
| 1960     | 3 874              | 100,0              | 5 091           | 721                  | 272       | 101        | 6 185  | 100,0              | 10 059           |
| 1965     | 3 362              | 86,8               | 5 744           | 754                  | 307       | 95         | 6 900  | 111,6              | 10 262           |
| 1970     | 3 023              | 78,0               | 5 721           | 783                  | 371       | 73         | 6 948  | 112,3              | 9 971            |
| 1975     | 2 529              | 65,3               | 6 224           | 791                  | 411       | 62         | 7 488  | 121,1              | 10 017           |
| 1980     | 2 405              | 62,1               | 6 308           | 798                  | 365       | 44         | 7 515  | 121,5              | 9 920            |
| 1985     | 2 475              | 63,9               | 6 154           | 763                  | 216       | 31         | 7 164  | 115,8              | 9 639            |
| 1986     | 2 513              | 64,9               | 6 320           | 776                  | 203       | 28         | 7 327  | 118,5              | 9 840            |
| 1987     | 2 843              | 73,4               | 6 617           | 767                  | 241       | 25         | 7 650  | 123,7              | 10 493           |
| 1988     | 2 200              | 56,8               | 6 393           | 756                  | 244       | 25         | 7 418  | 119,9              | 9 618            |
| 1989     | 2 332              | 60,2               | 6 330           | 748                  | 231       | 26         | 7 335  | 118,6              | 9 667            |
| 1990     | 2 325              | 60,0               | 6 496           | 744                  | 227       | 21         | 7 488  | 121,1              | 9 813            |
| 1991     | 3 170              | 81,8               | 6 583           | 740                  | 230       | 21         | 7 574  | 122,5              | 10 744           |
| 1992     | 2 003              | 51,7               | 6 901           | 735                  | 244       | 18         | 7 898  | 127,7              | 9 901            |
| 1993     | 1 986              | 51,3               | 7 374           | 733                  | 260       | 18         | 8 385  | 135,6              | 10 371           |
| 1994     | 1 860              | 48,0               | 7 554           | 735                  | 255       | 16         | 8 560  | 138,4              | 10 420           |
| 1995     | 1 792              | 46,3               | 7 751           | 729                  | 247       | 14         | 8 741  | 141,3              | 10 533           |
| 1996     | 1 731              | 44,7               | 8 055           | 726                  | 254       | 14         | 9 049  | 146,3              | 10 780           |
| 1997     | 1 785              | 46,1               | 8 827           | 732                  | 269       | 14         | 9 842  | 159,1              | 11 627           |
| 1998     | 1 954              | 50,4               | 8 787           | 720                  | 273       | 12         | 9 792  | 158,3              | 11 746           |
| 1999     | 1 844              | 47,6               | 9 123           | 714                  | 283       | 12         | 10 132 | 163,8              | 11 976           |
| 2000     | 1 517              | 39,2               | 10 093          | 726                  | 276       | 10         | 11 105 | 179,5              | 12 622           |
| 2001     | 1 037              | 26,8               | 10 782          | 721                  | 268       | 9          | 11 780 | 190,5              | 12 817           |
| 2002     | 796                | 20,5               | 11 081          | 709                  | 265       | 7          | 12 062 | 195,0              | 13 462           |
| 2003     | 675                | 17,4               | 12 100          | 719                  | 280       | 7          | 13 106 | 211,9              | 13 781           |
| 2004     | 580                | 15,0               | 12 132          | 705                  | 276       | 6          | 13 119 | 212,1              | 13 699           |

Assurance  
accidents

Tableau 8. - Répartition des rentes viagères par catégories de rentes et pour les rentes de blessés en fonction du pourcentage de l'incapacité de travail au 31 décembre 2004

| Pourcentage de l'incapacité de travail | Nombre des rentes | En % du total |
|--|-------------------|---------------|
| 1-9                                    | 4 084             | 31,1          |
| 10-19                                  | 4 561             | 34,8          |
| 20-29                                  | 1 722             | 13,1          |
| 30-39                                  | 828               | 6,3           |
| 40-49                                  | 373               | 2,8           |
| 50-59                                  | 179               | 1,4           |
| 60-69                                  | 121               | 0,9           |
| 70-79                                  | 93                | 0,7           |
| 80-89                                  | 66                | 0,5           |
| 90-99                                  | 14                | 0,1           |
| 100                                    | 62                | 0,5           |
| <i>Rentes d'impotence (125%)</i>       | 29                | 0,2           |
| Total blessés                          | 12 132            | 92,5          |
| Conjoints survivants                   | 705               | 5,4           |
| Orphelins                              | 276               | 2,1           |
| Ascendants                             | 6                 | 0,0           |
| <b>TOTAL</b>                           | <b>13 119</b>     | <b>100,0</b>  |

Tableau 9. - Répartition des rachats de rentes viagères suivant les dispositions légales prévues aux articles 102 et 113 du CAS

| Répartition des rachats en 2004  | Nombre des rachats |
|--|--------------------|
| a) Rachats de rentes inférieures à 10% (art. 113, al. 1er du CAS)                    | 1 243              |
| b) Rachats de rentes supérieures aux précédentes (art. 113, al. 2 du CAS)            | 219                |
| c) Indemnités globales payées à des conjoints survivants (art.102, al. final du CAS) | 7                  |
| d) Indemnités de remariage   | 2                  |
| <b>TOTAL</b>   | <b>1 471</b>       |

## 1.1.3.2. Prestations payées

Tableau 10. - Répartition des rachats de rentes viagères suivant les dispositions légales prévues aux articles 102 et 113 du CAS

| Répartition des rachats en 2004  | Montants des rachats |
|--|----------------------|
| a) Rachats de rentes inférieures à 10% (art. 113, al. 1er du CAS)                    | 22 208 238,42        |
| b) Rachats de rentes supérieures aux précédentes (art. 113, al. 2 du CAS)            | 10 125 704,61        |
| c) Indemnités globales payées à des conjoints survivants (art.102, al. final du CAS) | 82 523,48            |
| d) Indemnités de remariage   | 97 724,00            |
| <b>TOTAL</b>   | <b>32 514 190,51</b> |

Tableau 11. - Evolution des prestations

|   | 2003                  | 2004                  |
|---|-----------------------|-----------------------|
| <b>A. Prestations en espèces (régime général)</b> | <b>133 966 558,49</b> | <b>138 133 203,25</b> |
| 1. <i>Accidents de travail</i>                    | 111 164 314,44        | 113 637 968,25        |
| - indemnités pécuniaires                          | 16 271 393,81         | 17 176 463,01         |
| - rentes - part fondamentale                      | 43 889 378,41         | 43 057 742,58         |
| - rentes - part réévaluée et ajustée              | 26 931 163,01         | 26 819 066,94         |
| - rachats de rentes - part fondamentale           | 21 173 302,31         | 23 737 394,86         |
| - rachats de rentes - part réévaluée              | 2 899 076,90          | 2 847 300,86          |
| 2. <i>Accidents de trajet</i>                     | 19 459 000,52         | 21 105 187,83         |
| - indemnités pécuniaires                          | 1 885 803,86          | 1 805 631,68          |
| - rentes - part fondamentale                      | 8 982 089,55          | 9 210 403,50          |
| - rentes - part réévaluée et ajustée              | 4 353 203,14          | 4 417 760,34          |
| - rachats de rentes - part fondamentale           | 3 690 861,35          | 5 020 155,51          |
| - rachats de rentes - part réévaluée              | 547 042,62            | 651 236,80            |
| 3. <i>Maladies professionnelles</i>               | 3 342 371,76          | 3 389 130,18          |
| - indemnités pécuniaires                          | 34 084,90             | 46 471,67             |
| - rentes - part fondamentale                      | 1 619 021,85          | 1 694 078,21          |
| - rentes - part réévaluée et ajustée              | 1 435 528,27          | 1 390 477,82          |
| - rachats de rentes - part fondamentale           | 208 920,38            | 222 455,38            |
| - rachats de rentes - part réévaluée              | 44 816,36             | 35 647,10             |
| 4. <i>Autres secours</i>                          | 871,77                | 916,99                |
| - intérêts moratoires sur indemnités pécuniaires  | -                     | -                     |
| - prestations C.E. - maladies professionnelles    | 871,77                | 916,99                |

Tableau 11. - Evolution des prestations (suite)

|  | 2003                  | 2004                  |
|--|-----------------------|-----------------------|
| <b>B. Prestations en nature (régime général)</b>           | <b>25 371 558,81</b>  | <b>23 698 162,85</b>  |
| 1. <i>Accidents de travail</i>                             | 16 406 566,97         | 15 252 260,40         |
| - Soins médicaux   | 3 952 453,63          | 3 346 391,81          |
| - Soins médico-dentaires                                   | 78 786,31             | 44 534,56             |
| - Frais de voyage et de transport                          | 436 971,38            | 483 683,70            |
| - Frais pharmaceutiques                                    | 1 113 535,31          | 887 853,14            |
| - Forfaits chirurgicaux                                    | 0,00                  | 0,00                  |
| - Soins des autres professions de santé                    | 1 417 650,84          | 1 487 957,45          |
| - Frais hospitalisations                                   | 7 932 785,43          | 8 530 000,80          |
| - Rééducation et cures                                     | 46 658,72             | 46 559,95             |
| - Autres prestations                                       | 1 041 789,65          | 87 711,17             |
| - Dégâts matériels   | 276 246,23            | 242 213,35            |
| - Subventions aux blessés                                  | 77 510,97             | 56 916,31             |
| - Prestations de décès                                     | 21 999,32             | 13 497,82             |
| - Prestations bénévoles                                    | 10 179,18             | 24 940,34             |
| 2. <i>Accidents de trajet</i>                              | 8 865 478,72          | 8 347 296,49          |
| - Soins médicaux   | 849 678,83            | 692 709,27            |
| - Soins médico-dentaires                                   | 9 451,46              | 7 839,68              |
| - Frais de voyage et de transport                          | 160 221,79            | 107 775,82            |
| - Frais pharmaceutiques                                    | 220 055,79            | 167 115,06            |
| - Forfaits chirurgicaux                                    | 0,00                  | 0,00                  |
| - Soins des autres professions de santé                    | 359 027,46            | 297 667,46            |
| - Frais hospitalisations                                   | 1 785 162,92          | 2 023 218,25          |
| - Rééducation et cures                                     | 16 365,13             | 18 640,98             |
| - Autres prestations                                       | 310 222,01            | 15 639,71             |
| - Dégâts matériels   | 5 136 954,45          | 4 987 338,10          |
| - Subventions aux blessés                                  | 6 640,00              | 6 120,00              |
| - Prestations de décès                                     | 6 966,43              | 22 523,32             |
| - Prestations bénévoles                                    | 4 732,45              | 708,84                |
| 3. <i>Maladies professionnelles</i>                        | 99 513,12             | 98 605,96             |
| - Soins médicaux   | 17 331,96             | 20 191,39             |
| - Soins médico-dentaires                                   | 188,12                | 0,00                  |
| - Frais de voyage et de transport                          | 522,85                | 1 264,55              |
| - Frais pharmaceutiques                                    | 32 639,53             | 33 279,96             |
| - Forfaits chirurgicaux                                    | 0,00                  | 0,00                  |
| - Soins des autres professions de santé                    | 2 521,94              | 762,89                |
| - Frais hospitalisations                                   | 38 247,37             | 33 564,76             |
| - Rééducation et cures                                     | 689,68                | 150,11                |
| - Autres prestations                                       | 2 441,57              | 1 584,80              |
| - Dégâts matériels   | 0,00                  | 0,00                  |
| - Subventions aux blessés                                  | 0,00                  | 0,00                  |
| - Prestations de décès                                     | 4 930,10              | 4 479,42              |
| - Prestations bénévoles                                    | 0,00                  | 3 328,08              |
| <b>C. Prestations en nature non-ventilables par régime</b> | <b>22 680,49</b>      | <b>5 217 677,17</b>   |
| - Expertises médicales                                     | 22 647,19             | 21 817,14             |
| - Divers   | 33,30                 | 4 669,80              |
| - Régularisation Créance UCM 1994-2003                     | -                     | 5 191 190,23          |
| <b>TOTAL</b>   | <b>159 360 797,79</b> | <b>167 049 043,27</b> |

## 1.1.4. Données financières

Tableau 12. - Evolution des principales catégories de dépenses

| Exercice | Prestations en espèces <sup>1)</sup> | Prestations en nature | Frais d'administration et divers <sup>2)</sup> | Contributions aux réserves et à l'amortissement | Dépenses courantes | Base 100 pour 1960 |
|----------|--------------------------------------|-----------------------|--|---|--------------------|--------------------|
| 1960     | 6,76                                 | 0,63                  | 0,68   | 2,16  | 10,23              | 100,00             |
| 1965     | 8,16                                 | 0,81                  | 0,92   | 1,90  | 11,78              | 115,22             |
| 1970     | 12,22                                | 1,00                  | 1,24   | 1,20  | 15,66              | 153,19             |
| 1975     | 23,74                                | 2,06                  | 2,33   | 6,08  | 34,21              | 334,52             |
| 1980     | 35,34                                | 3,87                  | 3,48   | 7,66  | 50,36              | 492,46             |
| 1985     | 44,89                                | 5,75                  | 11,93  | 9,05  | 71,61              | 700,32             |
| 1986     | 46,07                                | 6,62                  | 5,56   | 11,41   | 69,66              | 681,19             |
| 1987     | 46,33                                | 8,08                  | 5,82   | 17,25   | 77,48              | 757,75             |
| 1988     | 49,79                                | 7,49                  | 5,76   | 16,28   | 79,32              | 775,73             |
| 1989     | 51,75                                | 8,46                  | 6,18   | 14,62   | 81,01              | 792,19             |
| 1990     | 53,94                                | 9,24                  | 6,98   | 16,55   | 86,72              | 848,05             |
| 1991     | 59,99                                | 10,58                 | 7,14   | 10,85   | 88,56              | 866,08             |
| 1992     | 66,73                                | 11,12                 | 7,76   | 6,44  | 92,05              | 900,17             |
| 1993     | 70,94                                | 11,05                 | 8,10   | 13,47   | 103,56             | 1 012,78           |
| 1994     | 76,45                                | 11,42                 | 7,88   | 11,76   | 107,51             | 1 051,35           |
| 1995     | 80,13                                | 12,60                 | 8,52   | 14,38   | 115,62             | 1 130,72           |
| 1996     | 82,77                                | 20,48                 | 9,17   | 26,80   | 139,22             | 1 361,48           |
| 1997     | 87,75                                | 19,90                 | 9,32   | 9,52  | 126,50             | 1 237,04           |
| 1998     | 92,49                                | 18,55                 | 9,18   | 18,65   | 138,87             | 1 358,11           |
| 1999     | 98,13                                | 21,22                 | 8,86   | 20,49   | 148,70             | 1 454,23           |
| 2000     | 107,32                               | 22,18                 | 9,19   | 0,00  | 138,69             | 1 356,32           |
| 2001     | 120,56                               | 24,08                 | 9,71   | 5,84  | 160,19             | 1 566,56           |
| 2002     | 127,71                               | 26,04                 | 9,86   | 13,63   | 177,24             | 1 733,30           |
| 2003     | 136,23                               | 25,39                 | 11,97  | 24,27   | 197,86             | 1 934,95           |
| 2004     | 140,49                               | 28,92 <sup>3)</sup>   | 11,35  | 25,44   | 206,19             | 2 016,41           |

1) Y compris maladies professionnelles et transferts. Nouvelle ventilation entre prestations en espèces et prestations en nature d'après le plan comptable uniforme à partir de 1979.

2) Y compris loyer à charge de l'Etat.

3) Y compris régularisation créance UCM 1994-2003 de 5,2 millions EUR.

Tableau 13. - Evolution des principales catégories de recettes

| Exercice | Cotisations <sup>1)</sup> | Revenus de la fortune <sup>2)</sup> | Participation de l'Etat <sup>2)</sup> | Recettes diverses <sup>3)</sup> | Transferts | Recettes courantes | Base 100 pour 1960 |
|----------|---------------------------|-------------------------------------|---------------------------------------|---------------------------------|------------|--------------------|--------------------|
| 1960     | 8,28                      | 0,65                                | 0,67                                  | 0,57                            | 0,06       | 10,23              | 100,00             |
| 1965     | 9,51                      | 1,16                                | 0,79                                  | 0,27                            | 0,05       | 11,78              | 115,22             |
| 1970     | 11,52                     | 1,66                                | 1,91                                  | 0,48                            | 0,09       | 15,66              | 153,19             |
| 1975     | 26,09                     | 2,05                                | 4,36                                  | 1,56                            | 0,15       | 34,21              | 334,52             |
| 1980     | 35,81                     | 4,53                                | 6,75                                  | 3,10                            | 0,18       | 50,36              | 492,46             |
| 1985     | 53,34                     | 7,11                                | 8,78                                  | 2,19 <sup>4)</sup>              | 0,20       | 71,61              | 700,33             |
| 1986     | 50,66                     | 7,69                                | 9,13                                  | 1,98                            | 0,20       | 69,66              | 681,19             |
| 1987     | 48,27                     | 7,68                                | 9,34                                  | 12,01                           | 0,17       | 77,48              | 757,75             |
| 1988     | 49,91                     | 7,63                                | 9,57                                  | 12,05                           | 0,17       | 79,32              | 775,73             |
| 1989     | 55,41                     | 9,89                                | 10,11                                 | 5,42                            | 0,17       | 81,01              | 792,19             |
| 1990     | 56,71                     | 12,66                               | 10,78                                 | 6,42                            | 0,15       | 86,72              | 848,05             |
| 1991     | 54,33                     | 12,83                               | 11,30                                 | 9,95                            | 0,16       | 88,56              | 866,08             |
| 1992     | 64,32                     | 13,34                               | 11,84                                 | 2,41                            | 0,15       | 92,06              | 900,27             |
| 1993     | 74,64                     | 12,57                               | 12,74                                 | 4,11                            | 0,16       | 104,21             | 1 019,10           |
| 1994     | 77,38                     | 8,84                                | 12,65                                 | 8,37                            | 0,13       | 107,37             | 1 050,01           |
| 1995     | 93,25                     | 8,29                                | 13,22                                 | 4,03                            | 0,11       | 118,91             | 1 162,84           |
| 1996     | 94,34                     | 5,96                                | 13,31                                 | 23,24                           | 0,12       | 136,97             | 1 339,50           |
| 1997     | 82,44                     | 5,81                                | 13,81                                 | 24,25                           | 0,11       | 126,41             | 1 236,24           |
| 1998     | 93,38                     | 5,84                                | 13,84                                 | 25,15                           | 0,11       | 138,32             | 1 352,68           |
| 1999     | 103,01                    | 4,90                                | 13,50                                 | 25,14                           | 0,12       | 146,67             | 1 434,33           |
| 2000     | 114,59                    | 6,79                                | 14,09                                 | 5,57                            | 0,11       | 141,15             | 1 380,36           |
| 2001     | 132,16                    | 7,13                                | 15,57                                 | 5,14                            | 0,08       | 160,08             | 1 565,48           |
| 2002     | 151,35                    | 5,60                                | 15,82                                 | 4,35                            | 0,09       | 177,21             | 1 733,00           |
| 2003     | 169,17                    | 4,52                                | 17,25                                 | 6,81                            | 0,08       | 197,83             | 1 934,65           |
| 2004     | 177,95                    | 4,47                                | 17,32                                 | 6,23                            | 0,07       | 206,04             | 2 014,94           |

1) Y compris rôles spéciaux, amendes d'ordre et intérêts moratoires.

2) Y compris loyer remboursé par l'Etat.

3) Y compris les cotisations d'équilibre et les opérations sur réserves, le cas échéant.

4) Y compris 0,62 millions EUR pour prélèvement aux provisions pour prestations à liquider.

Tableau 14. - Evolution du taux moyen de cotisation

| Exercice | Nombre indice moyen<br>(1) | Nombre des affaires reconnues<br>(2) | Salaires déclarés<br>(3) | Dépenses à charge des cotisants<br>(4) | Rapport (4)/(3) en %<br>(5) |
|----------|----------------------------|--------------------------------------|--------------------------|--|-----------------------------|
| 1975     | 236,19                     | 16 828                               | 938,91                   | 25,82                                  | 2,75                        |
| 1980     | 319,48                     | 16 070                               | 1 433,14                 | 35,19                                  | 2,46                        |
| 1985     | 416,31                     | 16 127                               | 2 086,84                 | 52,55                                  | 2,52                        |
| 1986     | 424,43                     | 16 828                               | 2 256,74                 | 50,34                                  | 2,23                        |
| 1987     | 428,67                     | 17 493                               | 2 406,76                 | 50,76                                  | 2,11                        |
| 1988     | 429,56                     | 17 873                               | 2 568,29                 | 59,66                                  | 2,32                        |
| 1989     | 443,04                     | 18 532                               | 2 879,75                 | 53,26                                  | 1,85                        |
| 1990     | 457,86                     | 19 750                               | 3 191,20                 | 53,00                                  | 1,66                        |
| 1991     | 475,10                     | 20 593                               | 3 561,29                 | 58,26                                  | 1,64                        |
| 1992     | 490,03                     | 21 092                               | 3 992,69                 | 68,22                                  | 1,71                        |
| 1993     | 505,37                     | 20 794                               | 4 535,16                 | 74,82                                  | 1,65                        |
| 1994     | 521,18                     | 20 205                               | 4 844,68                 | 81,54                                  | 1,68                        |
| 1995     | 530,94                     | 20 658                               | 5 161,65                 | 92,47                                  | 1,79                        |
| 1996     | 535,29                     | 21 902                               | 5 387,67                 | 112,57                                 | 2,09                        |
| 1997     | 547,56                     | 21 986                               | 5 757,95                 | 121,21                                 | 2,11                        |
| 1998     | 548,67                     | 23 306                               | 6 155,52                 | 113,56                                 | 1,84                        |
| 1999     | 554,38                     | 25 540                               | 6 677,59                 | 102,77                                 | 1,54                        |
| 2000     | 569,41                     | 25 445                               | 7 325,33                 | 114,34                                 | 1,56                        |
| 2001     | 587,24                     | 26 472                               | 8 193,25                 | 131,84                                 | 1,61                        |
| 2002     | 599,46                     | 26 856                               | 8 720,64                 | 150,92                                 | 1,73                        |
| 2003     | 611,92                     | 25 928                               | 9 199,51                 | 168,71                                 | 1,83                        |
| 2004     | 624,63                     | 25 055                               | 9 757,97                 | 177,58                                 | 1,82                        |

Tableau 15. - Classes de risques et taux de cotisation 2004

| Classes de risque | Entreprises  | Taux 2004 |
|-------------------|--|-----------|
| 1                 | Commerce, alimentation, articles de consommation et autres activités non classées ailleurs, notamment: Commerce en détail et en gros. Fabrication de produits alimentaires et de consommation. Travaux agricoles et forestiers; aménagement de parcs et jardin. Etablissement s'occupant du soin des malades. Activités d'éducation, d'enseignement et de formation. | 1,71%     |
| 2                 | Assurances, banques, bureaux d'études et établissements à activités analogues  | 0,70%     |
| 3                 | Chimie, textile et papier, notamment: Industries chimiques. Fabrication d'objets en caoutchouc et en matières synthétiques. Fabrication de textiles. Imprimeries et travail du papier et du carton   | 1,77%     |
| 4                 | Travail des métaux et du bois, notamment: Fabrication, traitement, transformation et usinage d'objets en métal. Fabriques de machines et d'équipements y compris les équipements électriques et électroniques. Réparation et entretien de véhicules et machines. Scieries et fabriques d'objets en bois et en matières synthétiques.                                 | 2,82%     |
| 5                 | Sidérurgie   | 2,38%     |
| 6                 | Bâtiment, gros oeuvres, travail des minéraux, notamment: Travaux de construction (pierre, acier, bois,...), de transformation, de réparation, de démolition et de terrassement. Carrières, sablières y compris le traitement des produits extraits   | 5,64%     |
| 7                 | Travaux de toiture et travaux sur toit   | 6,00%     |
| 8                 | Aménagement et parachèvement, notamment: façades, isolations, plâtreries, peinture et vitreries, revêtement de sols, menuiseries pour bâtiments  | 3,96%     |
| 9                 | Equipements techniques du bâtiment notamment: travaux d'installations électriques, de gaz et eau etc...  | 3,21%     |
| 10                | Abrogée  | -         |
| 11                | Travailleurs intellectuels indépendants  | 0,77%     |
| 12                | Etat, toutes activités à l'exception de celles exercées par les personnes jouissant d'un régime spécial de pension de retraite. Bénéficiaires d'allocations de chômage   | 1,16%     |
| 13                | Communes, toutes activités à l'exception de celles exercées par les personnes jouissant d'un régime spécial de pension de retraite   | 2,27%     |
| 14                | Transport par route, par voie fluviale ou maritime ainsi que par voie ferrée de personnes ou de marchandises y compris l'entreposage   | 2,43%     |
| 15                | Aviation   | 1,76%     |
| 16                | Production et distribution d'énergie   | 1,69%     |
| 17                | Entreprises de radio- et télédiffusion, théâtres et cinémas, carrousels, établissements de tir   | 0,65%     |
| 18                | Ateliers de précision à risque minime, horlogeries, bijouteries, joailleries, photographes, laboratoires dentaires, rémouleurs, entretien et réparation de machines de bureau, fabrication d'articles orthopédiques etc  | 1,68%     |
| 19                | Fabrication de faïences et de produits céramiques; briques, tuiles et autres objets par cuisson; fabrication de verre  | 1,66%     |
| 20                | Fabrication par voie humide d'objets en ciment (carreaux, tuyaux, poteaux briques etc...)  | 4,73%     |
| 21                | Fabrication de ciment, chaux, gypse, dolomie   | 1,84%     |
| 22                | Travail intérimaire  | 6,00%     |

## 1.2. Les régimes spéciaux

## 1.2.1. Accidents

Tableau 16. - Accidents du travail déclarés par les régimes spéciaux

| Année | Fonctionnaires et<br>et employés<br>publics |                        | Militaires                 |                        | Scolaires                  |                        | Activités<br>de secours    |                        | Mise au travail<br>de bénéficiaires<br>du RMG |                        | Règlements UE              |                        | Mandataires<br>publics     |                        | Activités<br>bénévoles     |                        | Total                      |                        |
|-------|---|------------------------|----------------------------|------------------------|----------------------------|------------------------|----------------------------|------------------------|---|------------------------|----------------------------|------------------------|----------------------------|------------------------|----------------------------|------------------------|----------------------------|------------------------|
|       | Nombre<br>des<br>accidents                  | dont<br>cas<br>mortels | Nombre<br>des<br>accidents | dont<br>cas<br>mortels | Nombre<br>des<br>accidents | dont<br>cas<br>mortels | Nombre<br>des<br>accidents | dont<br>cas<br>mortels | Nombre<br>des<br>accidents                    | dont<br>cas<br>mortels | Nombre<br>des<br>accidents | dont<br>cas<br>mortels | Nombre<br>des<br>accidents | dont<br>cas<br>mortels | Nombre<br>des<br>accidents | dont<br>cas<br>mortels | Nombre<br>des<br>accidents | dont<br>cas<br>mortels |
| 1968  | 325   | 2                      | 365                        | 1                      | -                          | -                      | -                          | -                      | -   | -                      | 143                        | -                      | -                          | -                      | -                          | -                      | 833                        | 3                      |
| 1969  | 335   | 4                      | 346                        | 1                      | -                          | -                      | -                          | -                      | -   | -                      | 213                        | -                      | -                          | -                      | -                          | -                      | 894                        | 5                      |
| 1970  | 353   | 2                      | 323                        | 1                      | -                          | -                      | -                          | -                      | -   | -                      | 416                        | -                      | -                          | -                      | -                          | -                      | 1 092                      | 3                      |
| 1975  | 322   | -                      | 191                        | 2                      | 1 901                      | 1                      | -                          | -                      | -   | -                      | 230                        | -                      | -                          | -                      | -                          | -                      | 2 644                      | 3                      |
| 1980  | 440   | 1                      | 354                        | 2                      | 2 713                      | -                      | -                          | -                      | -   | -                      | 231                        | -                      | -                          | -                      | -                          | -                      | 3 738                      | 3                      |
| 1981  | 449   | -                      | 305                        | -                      | 2 800                      | 1                      | -                          | -                      | -   | -                      | 163                        | -                      | -                          | -                      | -                          | -                      | 3 717                      | 1                      |
| 1982  | 496   | 2                      | 306                        | 1                      | 2 980                      | 1                      | -                          | -                      | -   | -                      | 100                        | -                      | -                          | -                      | -                          | -                      | 3 882                      | 4                      |
| 1983  | 453   | 1                      | 360                        | -                      | 3 117                      | 3                      | -                          | -                      | -   | -                      | 94                         | -                      | -                          | -                      | -                          | -                      | 4 024                      | 4                      |
| 1984  | 484   | 2                      | 462                        | -                      | 3 127                      | -                      | 48                         | -                      | -   | -                      | 115                        | -                      | -                          | -                      | -                          | -                      | 4 236                      | 2                      |
| 1985  | 544   | 3                      | 359                        | 1                      | 3 429                      | 1                      | 74                         | -                      | -   | -                      | 112                        | -                      | -                          | -                      | -                          | -                      | 4 518                      | 5                      |
| 1986  | 608   | -                      | 328                        | -                      | 3 750                      | -                      | 75                         | -                      | -   | -                      | 131                        | -                      | -                          | -                      | -                          | -                      | 4 892                      | 0                      |
| 1987  | 633   | 1                      | 325                        | -                      | 3 925                      | 2                      | 76                         | -                      | -   | -                      | 119                        | -                      | -                          | -                      | -                          | -                      | 5 078                      | 3                      |
| 1988  | 573   | 1                      | 302                        | 2                      | 4 036                      | 1                      | 66                         | -                      | -   | -                      | 85                         | -                      | -                          | -                      | -                          | -                      | 5 062                      | 4                      |
| 1989  | 622   | 1                      | 306                        | -                      | 3 998                      | 1                      | 110                        | -                      | 25  | -                      | 63                         | -                      | -                          | -                      | -                          | -                      | 5 124                      | 2                      |
| 1990  | 652   | -                      | 295                        | -                      | 4 213                      | -                      | 138                        | -                      | 67  | -                      | 64                         | -                      | -                          | -                      | -                          | -                      | 5 429                      | 0                      |
| 1991  | 718   | 2                      | 295                        | 1                      | 4 221                      | 7                      | 88                         | -                      | 48  | -                      | 122                        | -                      | -                          | -                      | -                          | -                      | 5 492                      | 10                     |
| 1992  | 682   | -                      | 218                        | -                      | 4 826                      | -                      | 92                         | -                      | 58  | -                      | 108                        | -                      | -                          | -                      | -                          | -                      | 5 984                      | 0                      |
| 1993  | 652   | 3                      | 254                        | -                      | 5 087                      | 3                      | 102                        | -                      | 39  | -                      | 51                         | -                      | -                          | -                      | -                          | -                      | 6 185                      | 6                      |
| 1994  | 692   | 1                      | 370                        | -                      | 5 304                      | 1                      | 116                        | -                      | 56  | -                      | 43                         | -                      | -                          | -                      | -                          | -                      | 6 581                      | 2                      |
| 1995  | 692   | 1                      | 251                        | -                      | 4 947                      | 1                      | 129                        | -                      | 51  | -                      | 50                         | -                      | -                          | -                      | -                          | -                      | 6 120                      | 2                      |
| 1996  | 782   | 1                      | 257                        | -                      | 5 083                      | -                      | 105                        | 1                      | 61  | -                      | 82                         | -                      | -                          | -                      | -                          | -                      | 6 370                      | 2                      |
| 1997  | 747   | -                      | 179                        | 1                      | 5 408                      | 1                      | 118                        | -                      | 127   | -                      | 64                         | -                      | -                          | -                      | -                          | -                      | 6 643                      | 2                      |
| 1998  | 705   | -                      | - *                        | -                      | 5 392                      | -                      | 141                        | -                      | 114   | -                      | 86                         | -                      | 3                          | -                      | 8                          | -                      | 6 449                      | 0                      |
| 1999  | 869   | -                      | - *                        | -                      | 5 679                      | -                      | 113                        | -                      | 116   | -                      | 103                        | -                      | 2                          | -                      | -                          | -                      | 6 882                      | 0                      |
| 2000  | 749   | -                      | - *                        | -                      | 5 316                      | -                      | 115                        | -                      | 38  | -                      | 86                         | -                      | 1                          | -                      | 4                          | -                      | 6 309                      | 0                      |
| 2001  | 842   | 1                      | - *                        | -                      | 5 565                      | 2                      | 142                        | -                      | 71  | -                      | 43                         | -                      | 5                          | -                      | -                          | -                      | 6 668                      | 3                      |
| 2002  | 859   | 1                      | - *                        | -                      | 5 613                      | -                      | 125                        | -                      | 107   | -                      | 77                         | -                      | 2                          | -                      | 2                          | -                      | 6 785                      | 1                      |
| 2003  | 908   | -                      | - *                        | -                      | 5 698                      | 1                      | 115                        | -                      | 361   | -                      | 56                         | -                      | -                          | -                      | 2                          | -                      | 7 140                      | 1                      |
| 2004  | 879   | -                      | - *                        | -                      | 6 159                      | 2                      | 132                        | -                      | 303   | -                      | 63                         | -                      | 6                          | -                      | 6                          | -                      | 7 548                      | 2                      |

\* A partir du 1.1.1998, les volontaires au sens de la loi militaire sont intégrés dans le régime général.



## 1.2.2. Prestations des régimes spéciaux

## 1.2.2.1. Nombre des rentes

Tableau 17. - Répartition des rentes viagères par catégories de rentes et pour les rentes de blessés en fonction du pourcentage de l'incapacité de travail en 2004

| Pourcentage de l'incapacité de travail | Nombre des rentes | En % du total |
|--|-------------------|---------------|
| 1-9                                    | 142               | 24,44         |
| 10-19                                  | 175               | 30,12         |
| 20-29                                  | 98                | 16,87         |
| 30-39                                  | 79                | 13,60         |
| 40-49                                  | 23                | 3,96          |
| 50-59                                  | 15                | 2,58          |
| 60-69                                  | 9                 | 1,55          |
| 70-79                                  | 6                 | 1,03          |
| 80-89                                  | 3                 | 0,52          |
| 90-99                                  | 3                 | 0,52          |
| 100                                    | 5                 | 0,86          |
| <i>Rentes d'impotence (125%)</i>       | 3                 | 0,52          |
| Total blessés                          | 561               | 96,56         |
| Conjoints survivants                   | 14                | 2,41          |
| Orphelins                              | 6                 | 1,03          |
| Ascendants                             | -                 | -             |
| <b>TOTAL</b>                           | <b>581</b>        | <b>100,00</b> |

## 1.2.2.2. Prestations payées

Tableau 18. - Evolution des prestations

|   | 2003                | 2004                |
|---|---------------------|---------------------|
| <b>A. Prestations en espèces</b>          | <b>4 717 756,88</b> | <b>5 503 445,01</b> |
| - Assurance des fonctionnaires            | 2 465 596,42        | 3 115 160,24        |
| - Assurance des employés communaux        | 510 456,78          | 528 134,77          |
| - Assurances - para-état                  | 163 226,51          | 176 952,31          |
| - Assurance des scolaires                 | 914 534,94          | 1 071 366,80        |
| - Assurance des scolaires professionnels  | 76 514,43           | 63 460,74           |
| - Assurance - travaux en régie            | 65 770,20           | 67 136,13           |
| - Assurance - pompiers volontaires        | 202 435,12          | 183 785,72          |
| - Assurance - protection civile et autres | 104 666,75          | 95 215,59           |
| - Assurance - mesures de mise au travail  | 145 365,56          | 164 984,20          |
| - Assurance - mandataires publics         | 69 190,17           | 37 248,51           |
| - actions bénévoles                       | -                   | -                   |
| <b>B. Prestations en nature</b>           | <b>3 065 278,57</b> | <b>3 406 171,24</b> |
| - Fonctionnaires                          | 672 179,07          | 704 398,96          |
| - Employés communaux                      | 78 481,36           | 82 747,21           |
| - Para-état                               | 150 561,00          | 93 633,23           |
| - Scolaires                               | 1 900 878,83        | 2 133 860,20        |
| - Scolaires professionnels                | 30 926,62           | 15 449,61           |
| - Travaux en régie                        | -                   | -                   |
| - Pompiers volontaires                    | 41 690,46           | 37 328,74           |
| - Protection civile et autres             | 27 899,79           | 84 633,79           |
| - Action de mise au travail               | 162 661,44          | 254 119,50          |
| - Mandataires publics                     | -                   | -                   |
| <b>TOTAL</b>                              | <b>7 783 035,45</b> | <b>8 909 616,25</b> |



## 1.3. Comptes financiers

Tableau 19. - Bilans comparés des exercices 2003 et 2004 (en EUR)

| ACTIF   | 2003                  | 2004                  |
|---|-----------------------|-----------------------|
| <b>I. Valeurs immobilisées</b>                      | <b>802 829,38</b>     | <b>673 198,40</b>     |
| Prêts gagés à plus d'un an                          | 605 394,82            | 492 996,65            |
| Prêts non gagés à plus d'un an                      | 197 434,56            | 180 201,75            |
| <b>II. Comptes de tiers</b>                         | <b>110 508 846,14</b> | <b>81 314 665,69</b>  |
| <i>A. Débiteurs</i>                                 | <i>75 185 099,59</i>  | <i>46 043 203,03</i>  |
| Cotisations, intérêts moratoires etc.               | 42 525 672,51         | 44 368 196,91         |
| Débiteurs divers                                    | 32 659 427,08         | 1 675 006,12          |
| <i>B. Etat et autres collectivités publiques</i>    | <i>8 702 120,97</i>   | <i>9 570 319,90</i>   |
| Débiteur Etat:                                      |                       |                       |
| - prestations (régime général)                      | 1 961 276,77          | 1 735 829,95          |
| - cotisations                                       | -                     | -                     |
| - frais d'administration                            | 557 432,15            | 571 782,74            |
| - divers  | -                     | -                     |
| Collectivités publiques                             |                       |                       |
| - Office des dommages de guerre                     | 75 778,70             | 70 068,83             |
| - Autres collectivités publiques (régimes spéciaux) | 6 107 633,35          | 7 192 638,38          |
| <i>C. Organismes de sécurité sociale</i>            | <i>25 781,74</i>      | <i>72 903,24</i>      |
| <i>D. Comptes de régularisation</i>                 | <i>26 595 843,84</i>  | <i>25 628 239,52</i>  |
| Prestations payées d'avance:                        | 5 772 560,15          | 6 087 439,87          |
| Déb. Cotis. AM. Int. de retard à recevoir           | 3 482 291,27          | 1 397 492,41          |
| Cotisations - acomptes à percevoir                  | 17 109 184,74         | 17 927 887,13         |
| Produits des intérêts courus                        | 231 807,68            | 215 420,11            |
| <b>III. Comptes financiers</b>                      | <b>190 462 183,21</b> | <b>222 008 493,22</b> |
| Placements et prêts à moins d'un an                 | 184 504 567,19        | 216 404 567,19        |
| Titres de placement et bons                         | 5 107 846,08          | 5 107 846,08          |
| Banques et chèques postaux                          | 849 769,94            | 496 079,95            |
| <b>TOTAL DE L'ACTIF</b>                             | <b>301 773 858,73</b> | <b>303 996 357,31</b> |

Assurance  
accidents

| PASSIF                                   | 2003                  | 2004                  |
|--|-----------------------|-----------------------|
| <b>I. Capitaux permanents</b>            | <b>241 262 573,11</b> | <b>266 702 686,33</b> |
| Réserve légale                           | 241 262 573,11        | 266 702 686,33        |
| <b>II. Comptes de tiers</b>              | <b>29 512 284,42</b>  | <b>37 293 670,98</b>  |
| <i>A. Créditeurs</i>                     | <i>26 966 948,81</i>  | <i>34 726 078,53</i>  |
| Frais d'administration                   | 9 450,44              | 40 262,76             |
| Prestations                              | 9 848 313,63          | 16 757 928,64         |
| Cotisations                              | 17 109 184,74         | 17 927 887,13         |
| Créditeurs divers                        | -                     | -                     |
| <i>B. Organes et personnel</i>           | <i>-</i>              | <i>-</i>              |
| <i>C. Etat grand-ducal</i>               | <i>558 662,77</i>     | <i>635 289,73</i>     |
| <i>D. Organismes de sécurité sociale</i> | <i>1 986 672,84</i>   | <i>1 932 302,72</i>   |
| <i>E. Charges à payer</i>                | <i>-</i>              | <i>-</i>              |
| <i>F. Produits perçus d'avance</i>       | <i>-</i>              | <i>-</i>              |
| <b>III. Comptes financiers</b>           | <b>30 999 001,20</b>  | <b>-</b>              |
| Banque                                   | 30 999 001,20         | -                     |
| <b>TOTAL DU PASSIF</b>                   | <b>301 773 858,73</b> | <b>303 996 357,31</b> |

**Comptes d'exploitation de l'association d'assurance contre les accidents, section industrielle  
des exercices 2003 et 2004**

Tableau 20. - Etat détaillé des recettes (en EUR)

|   | 2003                  | 2004                  |
|---|-----------------------|-----------------------|
| <b>I. Cotisations</b>   | <b>168 709 727,58</b> | <b>177 577 393,84</b> |
| Cotisations obligatoires normales   | 168 705 140,82        | 177 577 393,84        |
| Cotisations volontaires   | 4 586,76              | -                     |
| <b>II. Participation de tiers</b>   | <b>25 970 926,02</b>  | <b>27 282 392,76</b>  |
| <i>A. Participation aux frais d'administration</i>  | <i>6 030 012,09</i>   | <i>6 240 171,74</i>   |
| Participation de l'Etat (régime général)  | 5 476 812,22          | 5 598 856,32          |
| Autres participations (régimes spéciaux)  | 553 199,87            | 641 315,42            |
| <i>B. Participation dans les prestations</i>  | <i>19 940 110,73</i>  | <i>21 042 221,02</i>  |
| Participation de l'Etat (ajustement et adaptation des rentes)                                     | 12 070 276,77         | 12 053 829,95         |
| Participation des collectivités publiques   |                       |                       |
| - Régimes spéciaux  | 7 794 055,26          | 8 918 322,24          |
| - Dommages de guerre  | 75 778,70             | 70 068,83             |
| <i>C. Participation à l'aloss</i>   | <i>803,20</i>         | <i>-</i>              |
| <b>III. Transferts de cotisations et de prestations provenant d'autres organismes d'assurance</b> | <b>105,19</b>         | <b>40 542,85</b>      |
| <b>IV. Revenus sur immobilisations</b>  | <b>-</b>              | <b>-</b>              |
| <b>V. Bénéfice de réalisation sur titres et sur immeubles</b>                                     | <b>-</b>              | <b>-</b>              |
| <b>VI. Produits divers en provenance de tiers</b>   | <b>6 974 140,42</b>   | <b>6 382 528,96</b>   |
| Recours contre tiers responsables   | 6 294 633,24          | 5 791 047,07          |
| Intérêts de retard sur cotisations  | 433 190,73            | 351 186,56            |
| Amendes d'ordre   | 22 328,08             | 21 590,61             |
| Transferts internationaux   | 46 709,85             | 31 006,14             |
| Retenues pour pensions  | 158 545,68            | 168 544,17            |
| Retenue pour séjour dans une institution  | 18 732,84             | 19 154,41             |
| <b>VII. Produits financiers</b>   | <b>4 521 025,68</b>   | <b>4 469 654,02</b>   |
| Revenus sur valeurs luxembourgeoises  | 266 485,54            | 266 485,54            |
| Revenus sur comptes courants  | 6 337,80              | 3 444,69              |
| Revenus sur placements à moins d'un an  | 4 228 526,72          | 4 184 628,79          |
| Revenus sur prêts   | 19 675,62             | 15 095,00             |
| Plus-value sur conversion euro  | -                     | -                     |
| <b>VIII. Prélèvements aux provisions</b>  | <b>-</b>              | <b>-</b>              |
| <b>IX. Recettes divers</b>  | <b>6 672,30</b>       | <b>2 027,81</b>       |
| <b>TOTAL DES RECETTES COURANTES</b>   | <b>206 182 597,19</b> | <b>215 754 540,24</b> |
| <b>X. Prélèvement sur réserves</b>  | <b>-</b>              | <b>-</b>              |
| <b>XI. Cotisations d'équilibre</b>  | <b>-</b>              | <b>-</b>              |
| <b>TOTAL GENERAL DES RECETTES</b>   | <b>206 182 597,19</b> | <b>215 754 540,24</b> |

Tableau 21. - Etat détaillé des dépenses (en EUR)

|  | 2003                  | 2004                  |
|--|-----------------------|-----------------------|
| <b>I. Frais d'administration</b>   | <b>10 518 270,81</b>  | <b>10 819 747,75</b>  |
| Frais de personnel   | 7 054 964,44          | 7 246 487,23          |
| Frais de matériel et autres  | 1 367 952,62          | 1 355 815,89          |
| Acquisitions nouvelles   | 35 106,89             | 17 586,70             |
| Frais généraux d'administration à charge de l'organisme  | 1 000,00              | 1 000,00              |
| Participation aux frais du Centre commun   | 1 959 071,27          | 2 032 917,27          |
| Dépenses de prévention   | 78 243,53             | 140 935,98            |
| Participation aux frais de la crèche   | 21 932,06             | 25 004,68             |
| <b>II. Prestations</b>   | <b>167 143 833,24</b> | <b>175 958 659,52</b> |
| <i>A. Prestations en espèces</i>   | <i>138 684 315,37</i> | <i>143 636 648,26</i> |
| 1. Indemnités pécuniaires  | 18 284 409,83         | 19 108 551,36         |
| 2. Rentes  | 90 707 805,57         | 90 187 998,31         |
| 3. Rachats de rentes   | 29 691 228,20         | 34 339 181,60         |
| 4. Autres secours en espèces   | 871,77                | 916,99                |
| <i>B. Prestations en nature</i>  | <i>28 459 517,87</i>  | <i>32 322 011,26</i>  |
| <b>III. Transferts de cotisations à d'autres organismes</b>  | <b>2 272 279,25</b>   | <b>2 362 914,99</b>   |
| <b>IV. Décharges</b>   | <b>1 449 155,30</b>   | <b>571 270,58</b>     |
| Décharges sur cotisations irrécouvrables   | 1 338 279,09          | 560 677,00            |
| Décharges autres débiteurs   | -                     | -                     |
| Extournes de cotisations indues  | -                     | -                     |
| Décharges sur intérêts et amendes d'ordre  | 110 876,21            | 10 593,58             |
| <b>V. Frais de gestion du patrimoine</b>   | <b>1 082,96</b>       | <b>1 083,93</b>       |
| <b>VI. Quote-part de l'Etat et des organismes dans la récupération de prestations et de frais d'administration</b> | <b>526 766,80</b>     | <b>600 750,24</b>     |
| Recours contre tiers responsables  | 238 504,78            | 278 129,51            |
| Frais d'administration   | 288 262,02            | 322 620,73            |
| <b>VII. Dépenses diverses</b>  | <b>0,08</b>           | <b>0,01</b>           |
| <b>TOTAL DES DEPENSES COURANTES</b>  | <b>181 911 388,44</b> | <b>190 314 427,02</b> |
| <b>VIII. Dotations aux réserves</b>  | <b>24 271 208,75</b>  | <b>25 440 113,22</b>  |
| <b>IX. Découvert en cotisations reporté</b>  | <b>-</b>              | <b>-</b>              |
| <b>TOTAL GENERAL DES DEPENSES</b>  | <b>206 182 597,19</b> | <b>215 754 540,24</b> |

Tableau 22. - Evolution des rapports "Rôles à établir"/dépense totale et  
"Rôles à établir"/salaires déclarés

| Exercice | Nombre indice moyen<br>(1) | Dépense totale<br>(2) | Rôles à établir*)<br>(3) | Rapp. (3)/(2) en %<br>(4) | Salaires déclarés<br>(5) | Rapp. (3)/(5) en %<br>(6) |
|----------|----------------------------|-----------------------|--------------------------|---------------------------|--------------------------|---------------------------|
| 1960     | 130,00                     | 10,2                  | 8,2                      | 80,2%                     | 198,1                    | 4,13%                     |
| 1965     | 143,96                     | 11,9                  | 9,4                      | 78,6%                     | 297,3                    | 3,15%                     |
| 1970     | 166,67                     | 15,8                  | 11,4                     | 72,0%                     | 451,2                    | 2,52%                     |
| 1975     | 236,19                     | 34,6                  | 25,8                     | 74,6%                     | 938,9                    | 2,75%                     |
| 1980     | 319,48                     | 51,7                  | 35,2                     | 68,1%                     | 1 433,1                  | 2,46%                     |
| 1985     | 416,31                     | 67,5                  | 43,1                     | 63,9%                     | 2 086,8                  | 2,07%                     |
| 1990     | 457,86                     | 91,1                  | 56,4                     | 61,9%                     | 3 191,2                  | 1,77%                     |
| 1995     | 530,94                     | 127,4                 | 92,4                     | 72,6%                     | 5 161,6                  | 1,79%                     |
| 1996     | 535,29                     | 146,2                 | 112,5                    | 77,0%                     | 5 387,7                  | 2,09%                     |
| 1997     | 547,56                     | 134,4                 | 121,1                    | 90,1%                     | 5 757,9                  | 2,10%                     |
| 1998     | 548,67                     | 145,8                 | 113,8                    | 78,0%                     | 6 155,5                  | 1,85%                     |
| 1999     | 554,38                     | 156,6                 | 102,6                    | 65,5%                     | 6 677,6                  | 1,54%                     |
| 2000     | 569,41                     | 146,7                 | 114,3                    | 77,9%                     | 7 325,3                  | 1,56%                     |
| 2001     | 587,24                     | 168,6                 | 131,8                    | 78,2%                     | 8 193,2                  | 1,61%                     |
| 2002     | 599,46                     | 186,0                 | 150,9                    | 81,1%                     | 8 720,6                  | 1,73%                     |
| 2003     | 611,92                     | 206,2                 | 167,4                    | 81,2%                     | 9 199,5                  | 1,82%                     |
| 2004     | 624,63                     | 215,7                 | 177,1                    | 82,1%                     | 9 758,0                  | 1,81%                     |

\*) Le poste "Rôles à établir" s'obtient en déduisant du total des "cotisations - rôles à établir" les rôles à décharger, les décharges pour cotisations irrécouvrables, les extournes pour cotisations indues et les crédateurs en cotisations.

## Section 2 - Association d'assurance contre les accidents - section agricole et forestière (AAA)

## 2.1. Accidents

Tableau 1. - Répartition des accidentés en 2004 selon l'âge et le sexe

| Age            | Hommes     |               | Femmes     |               | Total      |               |
|----------------|------------|---------------|------------|---------------|------------|---------------|
|                | Nombre     | En % du total | Nombre     | En % du total | Nombre     | En % du total |
| 0-20           | 29         | 4,87          | 11         | 1,85          | 40         | 6,72          |
| 21-25          | 25         | 4,20          | 3          | 0,50          | 28         | 4,71          |
| 26-30          | 25         | 4,20          | 3          | 0,50          | 28         | 4,71          |
| 31-35          | 41         | 6,89          | 6          | 1,01          | 47         | 7,90          |
| 36-40          | 37         | 6,22          | 11         | 1,85          | 48         | 8,07          |
| 41-45          | 64         | 10,76         | 17         | 2,86          | 81         | 13,61         |
| 46-50          | 52         | 8,74          | 15         | 2,52          | 67         | 11,26         |
| 51-55          | 54         | 9,08          | 24         | 4,03          | 78         | 13,11         |
| 56-60          | 41         | 6,89          | 14         | 2,35          | 55         | 9,24          |
| 61-65          | 30         | 5,04          | 4          | 0,67          | 34         | 5,71          |
| 66 ans et plus | 74         | 12,44         | 15         | 2,52          | 89         | 14,96         |
| <b>TOTAL</b>   | <b>472</b> | <b>79,33</b>  | <b>123</b> | <b>20,67</b>  | <b>595</b> | <b>100,00</b> |

## 2.2. Prestations

Tableau 2. - Evolution du nombre des rentes

| Exercice | Rentes temporaires |                    | Rentes viagères |                      |           |            | Total               | Base 100 pour 1960 |
|----------|--------------------|--------------------|-----------------|----------------------|-----------|------------|---------------------|--------------------|
|          | Nombre             | Base 100 pour 1960 | Blessés         | Conjoints survivants | Orphelins | Ascendants |                     |                    |
| 1960     | 1 846              | 100,0              | 1 953           | 144                  | 41        | 7          | 2 145               | 100,0              |
| 1965     | (.)                | (.)                | 3 540           | 139                  | 32        | 4          | 3 715 <sup>1)</sup> | -                  |
| 1970     | 674                | 36,5               | 2 609           | 131                  | 28        | 1          | 2 769               | 129,1              |
| 1975     | 518                | 28,1               | 2 493           | 124                  | 21        | -          | 2 638               | 123,0              |
| 1980     | 455                | 24,6               | 2 613           | 112                  | 14        | -          | 2 739               | 127,7              |
| 1985     | 362                | 19,6               | 2505            | 107                  | 2         | -          | 2 614               | 121,9              |
| 1986     | 365                | 19,8               | 2 481           | 98                   | 3         | -          | 2 582               | 120,4              |
| 1987     | 378                | 20,5               | 2 309           | 97                   | 2         | -          | 2 408               | 112,3              |
| 1988     | 362                | 19,6               | 2 338           | 93                   | 3         | -          | 2 434               | 113,5              |
| 1989     | 336                | 18,2               | 2 357           | 90                   | 16        | -          | 2 463               | 114,8              |
| 1990     | 301                | 16,3               | 2 372           | 82                   | 16        | -          | 2 470               | 115,2              |
| 1991     | 273                | 14,8               | 2 394           | 84                   | 16        | -          | 2 494               | 116,3              |
| 1992     | 241                | 13,1               | 2 391           | 81                   | 14        | -          | 2 486               | 115,9              |
| 1993     | 238                | 12,9               | 2 370           | 79                   | 14        | -          | 2 463               | 114,8              |
| 1994     | 226                | 12,2               | 2 358           | 78                   | 18        | -          | 2 454               | 114,4              |
| 1995     | 161                | 8,7                | 2 406           | 80                   | 15        | -          | 2 501               | 116,6              |
| 1996     | 146                | 7,9                | 2 392           | 81                   | 15        | -          | 2 488               | 116,0              |
| 1997     | 115                | 6,2                | 2 373           | 79                   | 17        | -          | 2 469               | 115,1              |
| 1998     | 97                 | 5,3                | 2 152           | 70                   | 14        | -          | 2 236               | 104,2              |
| 1999     | 78                 | 4,2                | 2 100           | 64                   | 14        | -          | 2 178               | 101,5              |
| 2000     | 55                 | 3,0                | 2 061           | 62                   | 12        | -          | 2 135               | 99,5               |
| 2001     | 39                 | 2,1                | 2 040           | 61                   | 10        | -          | 2 111               | 98,4               |
| 2002     | 30                 | 1,6                | 1 997           | 62                   | 10        | -          | 2 069               | 96,5               |
| 2003     | 26                 | 1,4                | 1 937           | 62                   | 8         | -          | 2 007               | 93,6               |
| 2004     | 26                 | 1,4                | 1 871           | 59                   | 9         | -          | 1 939               | 90,4               |

1) Y compris rentes temporaires.

## Statistiques

Tableau 3. - Répartition des rentes viagères par catégorie de rentes et pour les rentes de blessés en fonction du pourcentage de l'incapacité de travail en 2004 avec indication de la charge annuelle (charge AAA + Charge Etat)

| Incapacité de travail (%) | Nombre des rentes | En % du total | Dépense annuelle en rentes à charge de l'Association | Part de l'Etat dans la dépense annuelle en rentes | Dépense annuelle totale en rentes |
|---------------------------|-------------------|---------------|--|---|-----------------------------------|
| 1-9                       | 162               | 8,4           | 26 809,29  | 75 136,18   | 101 945,47                        |
| 10-19                     | 803               | 41,4          | 288 676,37   | 702 321,37  | 990 997,74                        |
| 20-29                     | 473               | 24,4          | 345 259,79   | 1 144 499,97                                      | 1 489 759,76                      |
| 30-39                     | 219               | 11,3          | 211 914,65   | 642 256,03  | 854 170,68                        |
| 40-49                     | 107               | 5,5           | 142 167,06   | 443 849,61  | 586 016,67                        |
| 50-59                     | 53                | 2,7           | 84 331,34  | 250 769,87  | 335 101,21                        |
| 60-69                     | 27                | 1,4           | 36 274,20  | 190 295,88  | 226 570,08                        |
| 70-79                     | 10                | 0,5           | 22 885,32  | 75 070,56   | 97 955,88                         |
| 80-89                     | 6                 | 0,3           | 10 846,44  | 58 908,30   | 69 754,74                         |
| 90-100                    | 10                | 0,5           | 17 254,26  | 73 666,76   | 90 921,02                         |
| Rentes d'impotence (125%) | 1                 | 0,1           | 4 111,32   | 44 336,91   | 48 448,23                         |
| Total blessés             | 1 871             | 96,5          | 1 190 530,04   | 3 701 111,44                                      | 4 891 641,48                      |
| Conjoints survivants      | 59                | 3,0           | 81 028,78  | 323 971,47  | 405 000,25                        |
| Orphelins                 | 9                 | 0,5           | 7 271,04   | 13 595,06   | 20 866,10                         |
| <b>TOTAL</b>              | <b>1 939</b>      | <b>100,0</b>  | <b>1 278 829,86</b>                                  | <b>4 038 677,97</b>                               | <b>5 317 507,83</b>               |

Tableau 4. - Répartition des rachats de rentes viagères suivant les dispositions législatives prévues à l'article 113 CAS

| Répartition des rachats en 2004              | Nombre    | Valeur en capital |
|--|-----------|-------------------|
| a) Rachat de rentes viagères de 1% à 9%      | 9         | 149 351,77        |
| b) Rachat de rentes viagères supér. à 10%    | -         | -                 |
| c) Indemnités globales de conjoint survivant | 2         | 4 793,90          |
| <b>TOTAL</b>                                 | <b>11</b> | <b>154 145,67</b> |

## 2.3. Comptes financiers

Tableau 5. - Evolution du total des dépenses, de la part de l'Etat et du poste "Rôles à établir" (cotisations)

| Exercice | Nombre indice moyen | Base 100 pour 1960 | Nombre des accidents reconnus*) | Dépense totale**) | Part Etat***) | Rôles à établir |
|----------|---------------------|--------------------|---------------------------------|-------------------|---------------|-----------------|
| 1960     | 130,00              | 100,0              | 3 415 (12)                      | 0,93              | 0,12          | 0,76            |
| 1965     | 143,96              | 110,7              | 2 370 (10)                      | 1,02              | 0,34          | 0,58            |
| 1970     | 166,67              | 128,2              | 2 185 (7)                       | 1,36              | 0,69          | 0,55            |
| 1975     | 236,19              | 181,7              | 1 870 (6)                       | 2,33              | 1,27          | 0,96            |
| 1980     | 319,48              | 245,8              | 1 580 (8)                       | 3,70              | 2,14          | 1,48            |
| 1985     | 416,31              | 320,2              | 1 697 (8)                       | 5,00              | 2,88          | 2,03            |
| 1986     | 424,43              | 326,5              | 1 623 (6)                       | 5,43              | 3,05          | 2,28            |
| 1987     | 428,67              | 329,7              | 1 577 (4)                       | 5,76              | 3,05          | 2,63            |
| 1988     | 429,56              | 330,4              | 1 572 (2)                       | 6,31              | 3,11          | 3,12            |
| 1989     | 443,04              | 340,8              | 1 543 (1)                       | 7,45              | 3,29          | 4,05            |
| 1990     | 457,86              | 352,2              | 1 676 (5)                       | 7,31              | 3,52          | 3,68            |
| 1991     | 475,12              | 365,5              | 1 583 (3)                       | 7,46              | 3,67          | 3,56            |
| 1992     | 490,02              | 376,9              | 1 504 (1)                       | 7,01              | 3,85          | 3,14            |
| 1993     | 505,37              | 388,7              | 1 417 (5)                       | 7,60              | 4,02          | 3,24            |
| 1994     | 521,18              | 400,9              | 1 290 (3)                       | 7,08              | 4,17          | 2,60            |
| 1995     | 530,94              | 408,4              | 1 213 (4)                       | 7,63              | 4,45          | 2,94            |
| 1996     | 535,29              | 411,8              | 1 202 (1)                       | 8,30              | 4,40          | 3,77            |
| 1997     | 547,56              | 421,2              | 1 115 (0)                       | 7,70              | 4,47          | 3,07            |
| 1998     | 548,67              | 422,1              | 866 (1)                         | 7,70              | 3,56          | 2,60            |
| 1999     | 554,38              | 426,4              | 791 (1)                         | 6,29              | 3,44          | 2,52            |
| 2000     | 569,41              | 438,0              | 762 (2)                         | 6,40              | 3,52          | 2,44            |
| 2001     | 587,24              | 451,7              | 658 (1)                         | 6,29              | 3,66          | 2,39            |
| 2002     | 599,46              | 461,1              | 679 (1)                         | 7,36              | 4,62          | 2,46            |
| 2003     | 611,92              | 470,7              | 631 (1)                         | 7,17              | 4,70          | 2,44            |
| 2004     | 624,63              | 480,5              | 569 (-)                         | 7,33              | 4,54          | 2,47            |

\*) Les nombres entre parenthèses concernent les accidents mortels.

\*\*) Sans transferts.

\*\*\*) Y compris loyer à charge de l'Etat.



Tableau 6. - Bilans comparés des exercices 2003 et 2004 (en EUR)

| ACTIF  | 2003                | 2004                |
|--|---------------------|---------------------|
| <b>I. Valeurs immobilisées (Prêts gagés)</b> | <b>12 128,05</b>    | <b>7 948,35</b>     |
| <b>II. Comptes de tiers</b>                  | <b>4 210 687,07</b> | <b>3 875 034,59</b> |
| <i>A. Débiteurs</i>                          | <i>528 056,83</i>   | <i>338 713,09</i>   |
| Contribuables CASS                           | 523 670,31          | 321 146,12          |
| Amendes d'ordre                              | 787,14              | 922,68              |
| Débiteurs - tiers responsables               | 3 564,68            | 16 644,29           |
| Débiteurs divers                             | 34,70               | -                   |
| <i>B. Etat et collectivités publiques</i>    | <i>784 502,67</i>   | <i>590 908,52</i>   |
| Débiteur Etat:                               |                     |                     |
| - Etat - prestations                         | 769 795,18          | 575 294,90          |
| - Etat - frais d'administration              | 12 211,45           | 12 254,79           |
| - Etat - divers                              | -                   | -                   |
| Collectivités publiques:                     |                     |                     |
| - Office des dommages de guerre              | 2 496,04            | 3 358,83            |
| <i>C. Organismes de sécurité sociale</i>     | <i>2 819,41</i>     | <i>5 763,03</i>     |
| <b>TOTAL A - C</b>                           | <b>1 315 378,91</b> | <b>935 384,64</b>   |
| <i>D. Comptes de régularisation</i>          | <i>2 895 308,16</i> | <i>2 939 649,95</i> |
| - Prestations payées d'avance                | 455 291,51          | 465 850,65          |
| Produits à recevoir:                         |                     |                     |
| - Cotisations - rôles à établir              | 2 436 916,70        | 2 470 927,03        |
| - Divers                                     | 3 099,95            | 2 872,27            |
| <b>III. Comptes financiers</b>               | <b>1 902 747,30</b> | <b>2 356 988,91</b> |
| Placements et prêts à moins d'un an          | 1 810 000,00        | 2 200 000,00        |
| Banques et chèques postaux                   | 92 747,30           | 156 988,91          |
| <b>TOTAL ACTIF</b>                           | <b>6 125 562,42</b> | <b>6 239 971,85</b> |

| PASSIF                                   | 2003                | 2004                |
|--|---------------------|---------------------|
| <b>I. Capitaux permanents</b>            | <b>5 509 025,78</b> | <b>5 360 822,38</b> |
| Fonds de réserve légal (art. 165 CAS)    | 5 509 025,78        | 5 360 822,38        |
| <b>II. Comptes de tiers</b>              | <b>616 536,64</b>   | <b>879 149,47</b>   |
| <i>A. Crédoiteurs</i>                    | <i>436 776,95</i>   | <i>711 331,06</i>   |
| Frais d'administration                   | 37,76               | 3,06                |
| Prestations                              | 261 395,86          | 523 096,71          |
| Acompte sur cotisations                  | 175 343,33          | 171 950,56          |
| Créditeurs divers                        | -                   | 16 280,73           |
| <i>B. Etat grand-ducal</i>               | <i>-</i>            | <i>-</i>            |
| <i>C. Organismes de sécurité sociale</i> | <i>179 759,69</i>   | <i>167 818,41</i>   |
| <b>TOTAL B - C</b>                       | <b>179 759,69</b>   | <b>167 818,41</b>   |
| <i>D. Comptes de régularisation</i>      | <i>-</i>            | <i>-</i>            |
| Cotisations - Excédent                   | -                   | -                   |
| <b>TOTAL PASSIF</b>                      | <b>6 125 562,42</b> | <b>6 239 971,85</b> |

## Comptes d'exploitation de l'association d'assurance contre les accidents, section agricole et forestière des exercices 2003 et 2004

Tableau 7. - Etat détaillé des recettes (en EUR)

|  | 2003                | 2004                |
|--|---------------------|---------------------|
| <b>I. Cotisations</b>                                      | -                   | -                   |
| Cotisations perçues par AAA                                | -                   | -                   |
| <b>II. Participation de tiers</b>                          | <b>4 587 072,63</b> | <b>4 541 445,06</b> |
| A. Participation de l'Etat aux frais d'administration      | 199 153,86          | 183 710,17          |
| B. Participation dans les prestations                      | 4 387 918,77        | 4 357 734,89        |
| 1. Participation de l'Etat                                 |                     |                     |
| - Réévaluation des rentes art. 161 (1/3)                   | 480 259,32          | 473 595,28          |
| - Réévaluation des rentes loi d'orientation agricole (2/3) | 960 518,64          | 947 190,57          |
| - Majoration grands blessés loi d'orientation agricole     | 2 118 899,76        | 2 058 554,82        |
| - Différence calcul art. 163/161                           | 825 745,02          | 875 035,40          |
| 2. Recettes - Office des dommages de guerre                | 2 496,03            | 3 358,82            |
| C. Participation aloss                                     | -                   | -                   |
| <b>III. Transferts provenant d'autres organismes</b>       | <b>3,99</b>         | <b>1 374,90</b>     |
| <b>IV. Bénéfice de réalisation sur titres et immeubles</b> | -                   | -                   |
| <b>V. Produits divers en provenance de tiers</b>           | <b>87 200,10</b>    | <b>108 093,74</b>   |
| Recours contre tiers responsables                          | 76 822,64           | 97 273,43           |
| Intérêts de retard sur cotisations                         | 4 080,31            | 4 819,15            |
| Amendes d'ordre  | 291,01              | 285,43              |
| Retenues pour pensions                                     | 6 006,14            | 5 715,73            |
| Retenues Assurances dépendance                             | -                   | -                   |
| <b>VI. Produits financiers</b>                             | <b>60 116,83</b>    | <b>56 442,42</b>    |
| Revenus sur prêts à plus d'un an                           | 312,73              | 208,43              |
| Revenus sur prêts et placements à moins d'un an            | 59 804,10           | 56 233,99           |
| <b>VII. Recettes diverses</b>                              | -                   | 0,02                |
| <b>TOTAL GENERAL DES RECETTES COURANTES</b>                | <b>4 734 393,55</b> | <b>4 707 356,14</b> |
| <b>VIII. Prélèvement au fonds de réserve</b>               | -                   | 148 203,40          |
| <b>IX. Cotisations - rôles à établir</b>                   | <b>2 436 916,70</b> | <b>2 470 927,03</b> |
| <b>TOTAL GENERAL DES RECETTES</b>                          | <b>7 171 310,25</b> | <b>7 326 486,57</b> |

**Comptes d'exploitation de l'association d'assurance contre les accidents, section agricole et forestière des  
exercices 2003 et 2004**

Tableau 8. - Etat détaillé des dépenses (en EUR)

|  | 2003                | 2004                |
|--|---------------------|---------------------|
| <b>I. Frais d'administration</b>         | <b>378 752,49</b>   | <b>349 789,32</b>   |
| Frais de personnel                       | 267 261,25          | 245 745,23          |
| Frais de matériel et autres              | 35 115,50           | 33 658,79           |
| Acquisitions nouvelles                   | 1 329,95            | 596,39              |
| Prévention accident                      | -                   | -                   |
| Participation aux frais du Centre commun | 74 214,94           | 68 940,95           |
| Participation aux frais de la Crèche     | 830,85              | 847,96              |
| <b>II. Prestations</b>                   | <b>6 711 326,16</b> | <b>6 878 258,52</b> |
| <i>A. Prestations en espèces</i>         | <i>5 874 739,64</i> | <i>5 831 223,41</i> |
| 1. Indemnités pécuniaires                | 7 721,06            | -                   |
| 2. Rentes                                | 5 835 131,18        | 5 677 077,74        |
| - part fondamentale                      | 1 465 507,23        | 1 415 670,94        |
| - part réévaluée                         | 1 438 358,12        | 1 411 862,64        |
| - majoration aux grands blessés          | 2 118 899,76        | 2 058 554,82        |
| - complément art. 163 CAS                | 812 366,07          | 790 989,34          |
| 3. Rachats de rentes                     | 31 887,40           | 154 145,67          |
| - part fondamentale                      | 16 088,61           | 61 176,40           |
| - part réévaluée                         | 2 419,84            | 8 923,21            |
| - majoration aux grands blessés          | -                   | -                   |
| - complément art. 163 CAS                | 13 378,95           | 84 046,06           |
| <i>B. Prestations en nature</i>          | <i>836 586,52</i>   | <i>1 047 035,11</i> |
| Soins médicaux                           | 155 367,68          | 183 300,12          |
| Soins médico-dentaires                   | 2 343,00            | 4 492,80            |
| Frais de voyage et de transport          | 12 382,43           | 9 977,45            |
| Frais pharmaceutiques                    | 61 726,52           | 69 134,63           |
| Autres                                   | 640,30              | 1 198,72            |
| Soins hospitalier                        | 475 626,88          | 477 613,17          |
| Rééducation et cures                     | 2 057,03            | 4 695,26            |
| Autres professions                       | 111 808,84          | 137 023,55          |
| Dégâts matériels                         | 9 297,42            | 4 836,70            |
| Subventions spéciales aux blessés        | 3 755,48            | 3 640,00            |
| Prestations de décès                     | 1 580,94            | 2 919,31            |
| Régularisation créances UCM 1994-2003    | -                   | 148 203,40          |
| <b>III. Décharges</b>                    | <b>81 231,58</b>    | <b>98 438,73</b>    |
| Décharges pour redressement des rôles    | 80 615,01           | 98 438,73           |
| Décharges de cotisations                 | 616,57              | -                   |
| <b>IV. Dépenses diverses</b>             | <b>0,02</b>         | <b>-</b>            |
| <b>TOTAL DES DEPENSES COURANTES</b>      | <b>7 171 310,25</b> | <b>7 326 486,57</b> |
| <b>V. Dotation à la réserve</b>          | <b>-</b>            | <b>-</b>            |
| <b>TOTAL GENERAL DES DEPENSES</b>        | <b>7 171 310,25</b> | <b>7 326 486,57</b> |

Tableau 9. - Evolution des principales catégories de recettes  
(montants en milliers EUR)

| Exercice | Cotisations*)<br>(y compris<br>Rôles à établir) | Revenus de<br>la fortune*) <sup>1)</sup> | Participation<br>de l'Etat*) | Recettes<br>diverses*) | Transferts*) | Prélèv.<br>au Fonds<br>de réserve | Recette<br>totale *) | Base 100<br>pour 1960 |
|----------|---|--|------------------------------|------------------------|--------------|-----------------------------------|----------------------|-----------------------|
| 1960     | 758,55  | 37,18                                    | 116,51                       | 9,92                   | 9,92         | -                                 | 932,08               | 100,0                 |
| 1965     | 577,59  | 69,41                                    | 342,09                       | 29,75                  | 7,44         | -                                 | 1 026,28             | 110,1                 |
| 1970     | 547,84  | 101,64                                   | 694,10                       | 12,39                  | 4,96         | -                                 | 1 360,94             | 146,0                 |
| 1975     | 964,31  | 66,93                                    | 1 274,17                     | 22,31                  | 4,96         | -                                 | 2 332,68             | 250,3                 |
| 1980     | 1 487,36  | 37,18                                    | 2 141,80                     | 27,27                  | 4,96         | -                                 | 3 698,57             | 396,8                 |
| 1985     | 2 032,73  | 32,23                                    | 2 885,48                     | 54,54                  | 2,48         | -                                 | 5 007,45             | 537,2                 |
| 1986     | 2 293,02  | 47,10                                    | 3 056,53                     | 37,18                  | -            | -                                 | 5 433,83             | 583,0                 |
| 1987     | 2 627,67  | 37,18                                    | 3 051,57                     | 44,62                  | -            | -                                 | 5 761,05             | 618,1                 |
| 1988     | 3 140,81  | 22,31                                    | 3 118,50                     | 39,66                  | -            | -                                 | 6 321,28             | 678,2                 |
| 1989     | 4 055,54  | 14,87                                    | 3 299,46                     | 81,80                  | -            | -                                 | 7 451,68             | 799,5                 |
| 1990     | 3 681,22  | 12,39                                    | 3 525,05                     | 37,18                  | 57,02        | -                                 | 7 312,86             | 784,6                 |
| 1991     | 3 569,67  | 81,80                                    | 3 666,35                     | 126,43                 | 12,39        | -                                 | 7 456,64             | 800,0                 |
| 1992     | 3 148,25  | 183,44                                   | 3 849,79                     | 71,89                  | 7,44         | -                                 | 7 260,80             | 779,0                 |
| 1993     | 3 252,36  | 215,67                                   | 4 020,83                     | 111,55                 | -            | -                                 | 7 602,89             | 815,7                 |
| 1994     | 2 612,80  | 148,74                                   | 4 174,53                     | 146,26                 | 2,48         | -                                 | 7 084,80             | 760,1                 |
| 1995     | 2 996,26  | 124,24                                   | 4 449,01                     | 56,39                  | -            | -                                 | 7 625,90             | 818,2                 |
| 1996     | 3 808,62  | 56,30                                    | 4 395,75                     | 37,94                  | -            | -                                 | 8 298,61             | 890,3                 |
| 1997     | 3 087,44  | 68,38                                    | 4 475,57                     | 65,10                  | -            | -                                 | 7 696,48             | 825,7                 |
| 1998     | 2 610,94  | 113,24                                   | 3 560,69                     | 29,53                  | 28,77        | 1 358,32                          | 7 701,48             | 826,3                 |
| 1999     | 2 519,66  | 105,37                                   | 3 436,61                     | 24,29                  | 6,24         | 196,96                            | 6 289,13             | 674,7                 |
| 2000     | 2 472,45  | 142,82                                   | 3 391,08                     | 14,05                  | 2,12         | 378,70                            | 6 401,22             | 686,8                 |
| 2001     | 2 394,86  | 135,16                                   | 3 525,65                     | 42,33                  | 1,38         | 188,17                            | 6 287,55             | 674,6                 |
| 2002     | 2 462,60  | 86,18                                    | 4 488,46                     | 18,18                  | 1,38         | 300,94                            | 7 357,75             | 789,4                 |
| 2003     | 2 436,92  | 60,12                                    | 4 587,07                     | 87,20                  | -            | -                                 | 7 171,31             | 769,4                 |
| 2004     | 2 470,93  | 56,44                                    | 4 541,45                     | 108,09                 | 1,37         | 148,20                            | 7 326,49             | 786,0                 |

\*) montants en LUF arrondis, convertis en EUR de 1960 à 1994.

<sup>1)</sup> Y compris loyer remboursé par l'Etat.

Tableau 10. - Evolution des principales catégories de dépenses  
(montants en milliers EUR)

| Exercice | Prestations<br>en espèces*) | Prestations<br>en nature*) | Transferts*) | Frais d'admini-<br>stration et<br>divers*) <sup>1)</sup> | Contribution<br>aux réserves*) | Dépense<br>totale*) | Base 100<br>pour 1960 |
|----------|-----------------------------|----------------------------|--------------|--|--------------------------------|---------------------|-----------------------|
| 1960     | 545,37                      | 116,51                     | 4,96         | 136,34   | 128,90                         | 932,08              | 100,0                 |
| 1965     | 666,83                      | 118,99                     | 4,96         | 185,92   | 49,58                          | 1 026,28            | 110,1                 |
| 1970     | 946,95                      | 156,17                     | 7,44         | 250,37   | -                              | 1 360,94            | 146,0                 |
| 1975     | 1 541,90                    | 294,99                     | 7,44         | 488,35   | -                              | 2 332,68            | 250,3                 |
| 1980     | 2 429,36                    | 473,48                     | 4,96         | 768,47   | 22,31                          | 3 698,57            | 396,8                 |
| 1985     | 3 165,60                    | 659,40                     | 4,96         | 1 043,63   | 133,86                         | 5 007,45            | 537,2                 |
| 1986     | 3 386,23                    | 805,65                     | 4,96         | 1 130,39   | 106,59                         | 5 433,83            | 583,0                 |
| 1987     | 3 430,85                    | 889,94                     | 4,96         | 1 204,76   | 230,54                         | 5 761,05            | 618,1                 |
| 1988     | 3 601,89                    | 882,50                     | 4,96         | 1 266,74   | 562,72                         | 6 321,28            | 678,2                 |
| 1989     | 3 911,76                    | 1 056,03                   | 4,96         | 1 388,20   | 1 090,73                       | 7 451,68            | 799,5                 |
| 1990     | 4 181,96                    | 1 003,97                   | 4,96         | 1 318,79   | 800,70                         | 7 312,86            | 784,6                 |
| 1991     | 4 402,59                    | 927,12                     | 4,96         | 1 306,40   | 813,09                         | 7 456,64            | 800,0                 |
| 1992     | 4 615,78                    | 1 033,72                   | 4,96         | 1 358,46   | 247,89                         | 7 260,80            | 779,0                 |
| 1993     | 4 885,98                    | 1 276,65                   | 4,96         | 1 435,30   | -                              | 7 602,89            | 815,7                 |
| 1994     | 5 065,00                    | 607,00                     | 4,66         | 1 408,04   | -                              | 7 084,80            | 760,1                 |
| 1995     | 5 350,70                    | 885,51                     | 3,77         | 1 385,92   | -                              | 7 625,90            | 818,2                 |
| 1996     | 5 679,26                    | 1 278,79                   | -            | 927,58   | 412,97                         | 8 298,61            | 890,3                 |
| 1997     | 5 756,84                    | 1 086,78                   | -            | 828,70   | 24,17                          | 7 696,48            | 825,7                 |
| 1998     | 4 707,26                    | 782,88                     | -            | 2 211,34   | -                              | 7 701,48            | 826,3                 |
| 1999     | 4 603,95                    | 827,30                     | -            | 857,88   | -                              | 6 289,13            | 674,7                 |
| 2000     | 4 598,71                    | 795,36                     | -            | 1 007,16   | -                              | 6 401,22            | 686,8                 |
| 2001     | 4 819,99                    | 774,01                     | -            | 693,55   | -                              | 6 287,55            | 674,6                 |
| 2002     | 5 814,85                    | 821,35                     | -            | 721,54   | -                              | 7 357,75            | 789,4                 |
| 2003     | 5 874,74                    | 836,59                     | -            | 459,98   | -                              | 7 171,31            | 769,4                 |
| 2004     | 5 831,22                    | 1 047,04                   | -            | 448,23   | -                              | 7 326,49            | 786,0                 |

\*) Montants en LUF arrondis, convertis en EUR de 1960 à 1994.

<sup>1)</sup> Y compris loyer remboursé par l'Etat.

Tableau 11. - Evolution du niveau de cotisation par classes  
(EUR par ha par an)

| Classes  | 1970  | 1975  | 1980   | 1985   | 1990   | 1995   | 1996   | 1997   |
|--|-------|-------|--------|--------|--------|--------|--------|--------|
| Labours-Prés   | 2,88  | 4,91  | 7,45   | 10,32  | 18,62  | 15,67  | 16,48  | 14,28  |
| Terres vaines <sup>1)</sup>  | 0,24  | 0,41  | 0,41   | 0,57   | 0,62   | 0,52   | 0,55   | -      |
| Bois <sup>2)</sup>   | 1,12  | 2,18  | 2,07   | 2,88   | 6,20   | 5,23   | 5,50   | 3,97   |
| Haies à écorce <sup>2)</sup>                                       | 0,24  | 0,41  | 0,41   | 0,57   | 0,62   | 0,52   | 0,55   | -      |
| Vignobles, vergers   | 15,35 | 33,27 | 72,86  | 100,89 | 175,73 | 125,29 | 131,90 | 118,05 |
| Jardinage professionnel  | 27,50 | 70,90 | 137,44 | 229,30 | 671,92 | 574,27 | 604,54 | 141,75 |
| 100 journées de travail <sup>3)</sup><br>(entreprises accessoires) | 3,84  | 8,18  | 16,56  | 34,40  | 62,02  | 38,27  | 40,31  | -      |

| Classes                           | 2000                  |                 | 2001                  |                 | 2002                  |                 | 2003                  |                 | 2004                  |                 |
|-----------------------------------|-----------------------|-----------------|-----------------------|-----------------|-----------------------|-----------------|-----------------------|-----------------|-----------------------|-----------------|
|                                   | ass. obli-<br>gatoire | ass. volontaire | ass. obli-<br>gatoire | ass. volontaire | ass. obli-<br>gatoire | ass. volontaire | ass. obli-<br>gatoire | ass. volontaire | ass. obli-<br>gatoire | ass. volontaire |
| 1. Labours, prairies et pâturages | 15,37                 | 16,63           | 15,37                 | 16,09           | 15,89                 | 16,72           | 15,73                 | 16,34           | 16,22                 | 13,17           |
| 2. Vignobles et verges            | 102,31                | 108,55          | 107,96                | 108,40          | 110,76                | 116,59          | 109,63                | 113,87          | 113,06                | 91,80           |
| 3. Jardinage                      | 257,64                | 278,81          | 257,64                | 278,81          | 217,51                | 228,96          | 215,33                | 223,65          | 222,07                | 180,30          |
| 4. Forêts et haies à écorce       | 3,72                  | 4,02            | 3,72                  | 4,02            | 8,73                  | 9,19            | 8,65                  | 8,99            | 8,92                  | 7,24            |

<sup>1)</sup> Depuis 1997 les terres vaines ne sont plus considérées pour l'assurance obligatoire.

<sup>2)</sup> Depuis 1997 les forêts et les haies sont regroupées dans une classe de risque.

<sup>3)</sup> Depuis 1997 les entreprises accessoires sont assurées sous l'activité principale.

<sup>4)</sup> Depuis 1998 l'assurance contre les accidents connaît un régime obligatoire et un régime volontaire.



# PRESTATIONS FAMILIALES





# Introduction

Les prestations familiales sont servies par la Caisse nationale des prestations familiales. En 2004, la caisse a liquidé des allocations familiales pour 171 793 enfants et des prestations de naissance pour 5 002 nouveaux-nés.

Outre les allocations familiales proprement dites, différenciées suivant le rang de l'enfant et complétées par des majorations d'âge, la caisse paie des allocations spéciales supplémentaires en faveur des enfants handicapés, au mois d'août des allocations de rentrée scolaire pour les enfants âgés de plus de six ans, des allocations de naissance et de maternité, des allocations d'éducation ainsi que des indemnités pour congé parental.

L'allocation d'éducation, introduite au 1er janvier 1989, est versée aux personnes élevant un ou plusieurs enfants âgés de moins de deux ans, sous condition qu'elles n'exercent pas d'activité professionnelle ou qu'elles remplissent certaines conditions de revenu, conditions précisées par un règlement grand-ducal. Depuis le 1er septembre 1992, elle est prolongée de deux années pour les personnes élevant trois enfants ou plus ainsi que pour celles élevant un enfant handicapé. A partir du 1er juillet 1993 enfin, les personnes exerçant une activité professionnelle à temps partiel dont la durée ne dépasse pas la moitié de la durée de travail normale bénéficient d'une demi-allocation. A la même date, le montant de l'allocation a été porté de 49,58 à 74,37 EUR (au nombre indice 100 du coût de la vie).

Au 1er janvier 1993 est entrée en vigueur la loi du 23 décembre 1992 modifiant 1) la loi modifiée du 19 juin 1985 concernant les allocations familiales et portant création de la Caisse Nationale des Prestations Familiales; 2) la loi modifiée du 30 avril 1980 portant création d'une allocation de maternité qui a augmenté les montants de l'allocation familiale normale et de l'allocation de maternité. Ce relèvement important des montants de base de l'allocation familiale s'est fait de façon parallèle à une réduction comparable de la modération d'impôt maximale pour charge d'enfant. Ces deux mesures prises ensemble devaient garantir la sélectivité de l'opération: en effet, le but recherché était l'augmentation du revenu disponible des seules familles dont les revenus sont inférieurs au seuil imposable ou qui ne profitent pas du montant maximum de la modération d'impôt pour charge d'enfants. Pour les autres familles, le revenu disponible est resté pratiquement inchangé.

Au 1er janvier 1999 est entrée en vigueur la loi du 23 décembre 1998 modifiant 1) la loi modifiée du 19 juin 1985 concernant les allocations familiales et portant création de la caisse nationale des prestations familiales; 2) la loi modifiée du 26 juillet 1986 portant a) création du droit à un revenu minimum garanti; b) création d'un service national d'action sociale; c) modification de la loi du 30 juillet 1969 concernant la création d'un fonds national de solidarité.

Cette loi relève les montants de base des allocations familiales proprement dites ainsi que celui de l'allocation spéciale supplémentaire, mesure qui aura une influence importante sur les dépenses en prestations et sur l'équilibre financier de la Caisse nationale des prestations familiales en 1999.

Les autres relèvements des montants des prestations au fil des dernières années figurent dans les tableaux 2.1. à 2.4. du chapitre 4 de la deuxième partie de cet ouvrage.

La loi du 21 novembre 2002 reformule les conditions d'attributions des prestations familiales et abroge la loi du 8 mars 1984 portant création d'un prêt aux jeunes époux.

La mise en vigueur au 1er juin 2004 de la loi du 12 septembre 2003 relative aux personnes handicapées et portant modification de la loi du 19 juin 1985 concernant les allocations familiales, a pour effet la création d'une classe nouvelle de bénéficiaires et par conséquent une diminution du nombre de bénéficiaires d'allocations spéciales supplémentaires pour enfants handicapés.

La plus récente des prestations familiales est l'indemnité pour congé parental introduite par la loi du 12 février 1999 portant création d'un congé parental et d'un congé pour raisons familiales avec mise en vigueur au 1er mars 1999. Le congé parental d'une durée de 6 mois respectivement de 12 mois à temps partiel est, sous certaines conditions, accordé à toute personne occupée légalement et de façon continue sur un lieu de travail situé sur le territoire du Luxembourg et qui s'adonne principalement à l'éducation d'un enfant de moins de 5 ans pour lequel sont versées des allocations familiales. Un tel congé parental ouvre en principe droit à une indemnité pécuniaire forfaitaire de 272,68 EUR par mois respectivement 136,34 EUR pour le congé à temps partiel (montants au nombre indice 100 du coût de la vie). Le droit à congé parental existe pour chacun des deux parents et ne peut être cumulé dans le chef d'un des parents. La prise en charge de l'indemnité pour le congé parental est assurée en partie par le Fonds pour l'emploi et pour le solde par l'Etat.

Parmi les autres changements au niveau législatif depuis 1986 sont à signaler que ce n'est qu'à partir de 1988 que les enfants uniques ont également droit à l'allocation de rentrée scolaire et que la limite d'âge pour le bénéfice des allocations familiales des étudiants a été relevée de 25 à 27 ans accomplis à partir du 1er janvier 1991.

Le système de financement des prestations familiales a aussi subi certaines modifications. Depuis toujours, les prestations uniques (allocations de naissance et de maternité) ainsi que les frais d'administration sont entièrement à charge de l'Etat. A partir du 1er janvier 1986, les autres prestations sont financées pour moitié par des cotisations et pour moitié par une contribution de l'Etat. Une réserve doit prévenir les difficultés passagères de trésorerie. Le taux de cotisation est fixé de façon à ce que la réserve en fin d'année corresponde toujours à un montant se situant entre 20 et 50% des prestations à financer. Le taux limite supérieur a été relevé à 65% pour les exercices 1988 à 1991; le taux de cotisation a dû être réduit à partir du 1er janvier 1990. Le relèvement important des montants de l'allocation de rentrée scolaire en 1992 ainsi que des allocations familiales normales et de l'allocation d'éducation en 1993 a rendu nécessaire une intervention supplémentaire de l'Etat: depuis 1992, l'allocation de rentrée scolaire, et depuis le 1er juillet 1993, l'allocation d'éducation est à charge du budget de l'Etat.

En outre, en vertu de la loi du 17 juin 1994 fixant les mesures en vue d'assurer le maintien de l'emploi, la stabilité des prix et la compétitivité des entreprises, l'Etat a pris à sa charge les cotisations dues pour les salariés des entreprises du secteur privé pour la période postérieure au 1er juillet 1994 ainsi que celles dues par les non-salariés agriculteurs ou viticulteurs à raison de la moitié pour l'exercice 1994 et de la totalité à partir de 1995. Toutefois, cette modification législative est restée sans effet au niveau de l'équilibre financier de la caisse puisqu'elle n'a opéré qu'un transfert de la charge des cotisations sans toucher au calcul de ces cotisations.

Le règlement grand-ducal du 30 septembre 1994 portant fixation des cotisations à verser à la caisse nationale des prestations familiales par les personnes exerçant une profession agricole ou viticole a adapté la réglementation à la nouvelle situation légale créée par la loi du 27 juillet 1992 portant réforme de l'assurance maladie et du secteur de la santé. A partir du 1er janvier 1994, les cotisations sont fixées à 0,6% du revenu professionnel de l'exploitation agricole déterminé conformément à la législation relative à l'assurance maladie. Toutefois, aucune cotisation n'est due si les revenus annuels ne dépassent pas 1 398,12 EUR au nombre indice 100 du coût de la vie. Le règlement a en outre introduit un plafond cotisable annuel égal au quintuple du salaire social minimum.

En 1995, la loi du 31 juillet a conformé la législation en matière d'allocation de naissance et d'allocation de maternité à la jurisprudence de la cour de justice européenne en remplaçant la condition de durée de résidence par une condition de résidence.

La loi budgétaire de 1996 a modifié le système de financement des prestations familiales en deux points. D'une part l'Etat met à la disposition de la caisse nationale des prestations familiales pour l'exercice 1995 un fonds de roulement. D'autre part à partir de l'exercice 1996 l'Etat prend à charge l'excédent des dépenses sur les recettes de la caisse nationale des prestations familiales. En même temps, la limite supérieure de la réserve est ramenée à 15% du montant annuel des allocations familiales de l'année concernée.

Finalement la loi du 12 février 1999 concernant la mise en oeuvre du plan d'action national en faveur de l'emploi 1998 a transféré la charge des cotisations dues par les non-salariés à l'Etat. Cette disposition entre en vigueur au 1er janvier 1999.

Donc en résumé, par la prise en charge de l'excédent des dépenses des recettes, en plus de sa participation quasiment exclusive aux recettes courantes (au niveau des cotisations, prestations et des frais d'administration), l'Etat prend à charge près de 100% des dépenses de la Caisse nationale des prestations familiales.

# 1. Situation démographique

**Graphique 1. - Evolution du nombre des enfants bénéficiaires et des familles attributaires** (au 31 décembre de chaque exercice)

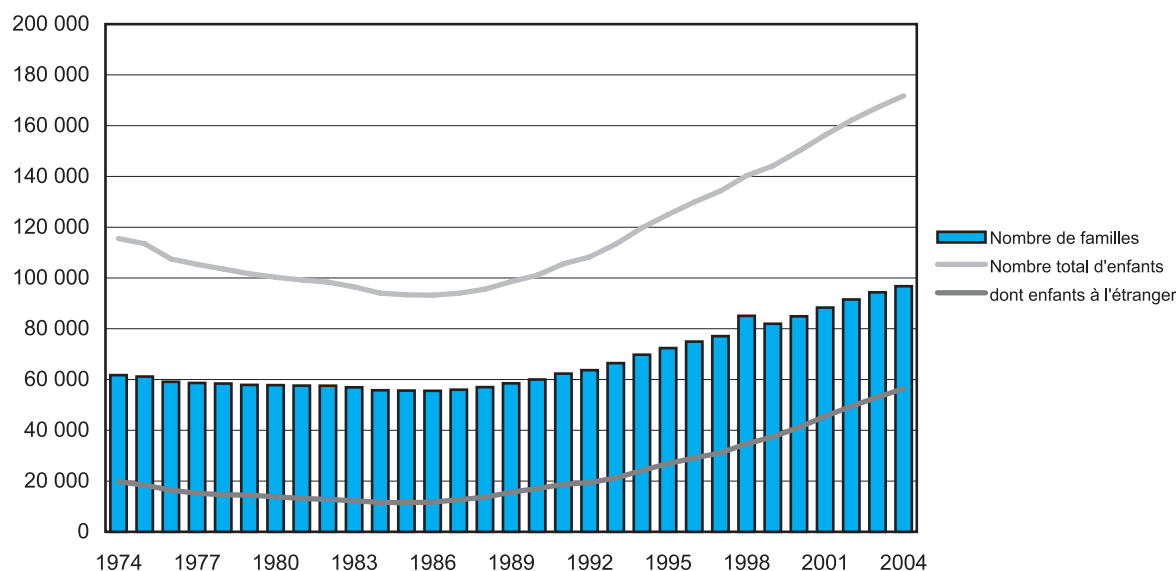

Au cours des trois dernières décennies, l'évolution du nombre des bénéficiaires d'allocations familiales a connu trois phases successives de hausse et de baisse.

Après une période de croissance, les années 1975 à 1986 étaient marquées par une régression systématique du nombre des enfants bénéficiaires, du nombre des familles attributaires et de la taille des groupes familiaux.

Cette diminution résultait, d'une part, de la baisse du nombre des naissances à partir du milieu des années soixante à un niveau sans précédent historique. Ainsi, l'indicateur conjoncturel de fécondité (descendance finale dans une génération fictive qui aurait à chaque âge successif la fécondité empruntée à chacune des 35 générations de 15 à 49 ans réelles observées au cours d'une année donnée) est passé de 2,3 au début des années soixante à 1,5 en 1975 et s'est pratiquement stabilisé à ce niveau; le taux brut de natalité (nombre annuel de naissances pour 1 000 habitants) est descendu de 16 pour 1000 aux alentours de 11 pour 1000. Au cours des dernières années, ces deux indicateurs se sont cependant légèrement redressés pour atteindre en 2004 respectivement 1,70 en tant que taux de fécondité et 12,3 en termes de taux brut de natalité (Source: STATEC, 2004).

D'autre part, la stagnation relative de l'emploi intérieur suite à la crise économique du milieu des années soixante-dix a été accompagnée d'une diminution du solde migratoire de la population. Cette diminution s'est traduite par une nette réduction du nombre des allocations familiales transférées à l'étranger. Ainsi, le nombre d'enfants bénéficiaires résidant à l'étranger est passé de 19 734 en 1974 à 11 498 en 1985.

Depuis 1987, tant le nombre des enfants, que celui des familles qui bénéficient des allocations familiales, augmente de nouveau. Ce renversement de tendance est le résultat d'une croissance sensible de l'emploi intérieur à partir de 1985, qui s'est traduite par une forte augmentation du nombre de frontaliers travaillant au Luxembourg et par un solde migratoire largement positif. Ceci explique la divergence entre le taux de natalité brut en baisse et l'augmentation du nombre d'enfants (167 175 en 2003 contre 171 793 en 2004). Ainsi, le nombre des enfants résidant à l'étranger, mais bénéficiaires d'allocations luxembourgeoises, s'est accru en moyenne de 9% par an entre 1990 et 2004, pour atteindre 56 402 enfants au 31 décembre 2004. Entre 2003 et 2004, ce nombre a augmenté de 3 352 unités ou 6,3% face à 3 590 unités ou 7,3% de 2002 à 2003. Ces variations reflètent l'évolution de l'emploi, telle qu'elle est décrite au chapitre EMPLOI de la présente publication. Le nombre d'enfants au Luxembourg a augmenté de 1 266 pour atteindre 115 391 unités, ce qui équivaut à une augmentation de 1,1%.

A noter que les statistiques ne tiennent pas compte des bénéficiaires d'allocations différentielles résidant à l'étranger. Ces allocations sont dues en vertu de la réglementation communautaire dans le cas où l'enfant d'un frontalier travaillant au Grand-Duché a droit aux allocations familiales dans le pays d'origine au titre d'une activité

professionnelle. Le Luxembourg paie dans ces cas la différence entre le montant luxembourgeois et le montant étranger si ce dernier est moins élevé.

**Tableau 1. - Evolution du nombre des prestations** (situation au 31 décembre\*)

| Prestations                           | 2003    | 2004    | Variation 2003/04 |
|---------------------------------------|---------|---------|-------------------|
| Allocations familiales normales       | 167 175 | 171 793 | +2,8%             |
| Majorations d'âge                     | 120 288 | 124 349 | +3,4%             |
| Allocations spéciales supplémentaires | 1 739   | 1 561   | -10,2%            |
| Allocations de rentrée scolaire *)    | 115 528 | 120 032 | +3,9%             |
| Allocations d'éducation               | 10 291  | 10 247  | -0,4%             |
| Indemnité pour congé parental         | 2 913   | 2 973   | +2,1%             |

\*) Situation au 31 août pour les allocations de rentrée scolaire.

En décembre 2004, la caisse nationale des prestations familiales a payé des allocations familiales à un total de 171 793 enfants issus de 96 739 familles, ce qui équivaut respectivement à un accroissement du nombre des enfants de 4 618, soit de 2,8% et du nombre des familles de 2 377, soit de 2,5% par rapport à l'année antérieure.

La taille des groupes familiaux, qui atteignait encore 1,94 enfants bénéficiaires par famille en 1970, a diminué de façon régulière pour descendre aux alentours de 1,70 enfants jusqu'au début des années 90. Depuis une légère augmentation se fait sentir de sorte qu'en 2004 on compte de nouveau 1,78 enfants bénéficiaires par famille.

La diminution était essentiellement due à la régression de la proportion des familles avec trois enfants et plus, qui est passée de 21,7% en 1970 à un minimum de 13,3% en 1986. Depuis lors, cette proportion a de nouveau augmenté pour atteindre 16,9% en 2003 et 17,1% en 2004.

Le nombre des allocations de rentrée scolaire payées au mois d'août 2004 s'établit à 120 032, ce qui équivaut à une augmentation de seulement 3,9% par rapport à 2003. Il faut relever néanmoins qu'en 2003 et 2004, 4 000 à 4 500 dossiers, d'étudiants en train de terminer un cycle d'études, n'ont pas été pris en compte pour la liquidation du mois d'août, les allocations concernant ces dossiers, traités au cours des mois suivants, ont été payées sous forme d'arrérages qui ne figurent pas dans les nombres renseignés.

**Graphique 2. - Répartition des familles attributaires selon le nombre des enfants**

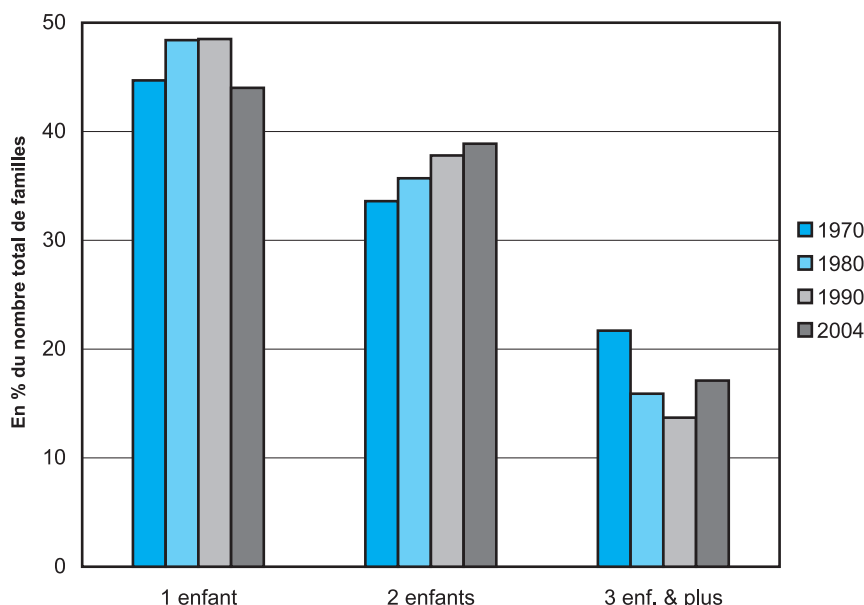

L'allocation d'éducation a connu une considérable augmentation en raison de son exportation à partir du 1er mars 1999, passant ainsi de 8 954 bénéficiaires en 1999 à 9 894 en 2001 pour se stabiliser à 10 291 en 2003. Pour 2004 on note une légère diminution de 0,4% par rapport à 2003, soit 10 247 bénéficiaires.

Le nombre de bénéficiaires de l'indemnité pour congé parental est en augmentation depuis sa création au 1<sup>er</sup> janvier 1999. Au 31 décembre 2004 cette prestation compte 2 973 bénéficiaires contre 2 913 en 2003. Le rythme de croisière semble être atteint avec une progression de 2,1% comparée à 13,3% encore en 2003.

L'évolution du nombre des bénéficiaires d'allocations de naissance suit le mouvement des naissances, mais en raison des conditions d'attribution relatives aux visites médicales, le nombre des allocations diffère légèrement du nombre des naissances. Pour 5 452 naissances enregistrées par le STATEC en 2004, la caisse a liquidé 5 032 allocations prénatales, 5 161 allocations de naissance proprement dites et 4 814 allocations postnatales.

Enfin, 1 525 allocations de maternité ont été liquidées en 2004 contre 1 556 en 2003, soit un nombre en baisse de 2%. L'évolution négative des derniers exercices reprend son cours après une brève hausse en 2002.

## 2. Situation financière

### 2.1. Dépenses courantes

L'évolution des dépenses courantes dépend exclusivement de l'évolution des prestations. La progression du montant total des prestations est fonction de l'évolution du niveau de ces prestations et du nombre de bénéficiaires.

L'analyse du développement des dépenses montre que, sauf pour les années qui ont vu l'application de modifications de la législation, les taux de variation des dépenses exprimés au nombre indice 100 de l'échelle mobile des salaires ont été faibles, voire même négatifs.

La période de 1965 à 1980 est caractérisée par la création de nouvelles prestations ainsi que par des améliorations des prestations. Ces mesures se sont traduites par une importante progression des dépenses: ainsi, le taux moyen annuel de croissance des dépenses globales exprimé au nombre indice 100 du coût de la vie atteint 3,6% pour la période de 1965 à 1980.

En 1975 s'est produit un renversement de tendance dans l'évolution du nombre des enfants bénéficiaires d'allocations familiales: le nouveau mouvement à la baisse va durer jusqu'en 1986. Comme en plus, aucune nouvelle prestation n'a été introduite entre 1981 et 1985 et qu'une seule amélioration des montants de base des allocations familiales normales a eu lieu en avril 1982, le taux moyen annuel de croissance des dépenses exprimé au nombre indice 100 a fortement diminué et n'atteint plus que 0,2% au cours de la première moitié des années quatre-vingt.

La forte croissance enregistrée en 1986 est le résultat de l'introduction de l'allocation de rentrée scolaire et de l'augmentation de certains montants de base des allocations familiales normales. La hausse de 1987 reflète le renversement de tendance dans l'évolution du nombre des enfants bénéficiaires, nombre qui a augmenté à nouveau. L'amplification de l'augmentation du nombre des bénéficiaires ainsi que l'extension du bénéfice de l'allocation de rentrée scolaire aux familles avec un enfant et la revalorisation des montants de cette allocation expliquent la croissance de 1988.

La progression exceptionnelle des dépenses courantes de plus d'un quart, relevée en 1989, est essentiellement due aux mesures législatives entrées en vigueur en 1989, à savoir la création d'une allocation d'éducation et la hausse des montants des majorations d'âge. S'y ajoutent les effets de la croissance du nombre des enfants bénéficiaires et de l'extension du bénéfice des prestations luxembourgeoises aux ressortissants portugais et espagnols travaillant au Grand-Duché en faveur de leurs enfants résidant dans leur pays d'origine.

L'augmentation des dépenses au début de la décennie actuelle est principalement imputable à la croissance continue du nombre des bénéficiaires des allocations familiales et de naissance. En 1992, s'y sont ajoutés le relèvement des montants de l'allocation de rentrée scolaire et l'extension de l'allocation d'éducation de deux années pour certains bénéficiaires.

L'augmentation élevée des dépenses en 1993 est due essentiellement au relèvement des montants de base des allocations familiales normales.

Graphique 3. - Evolution des dépenses courantes

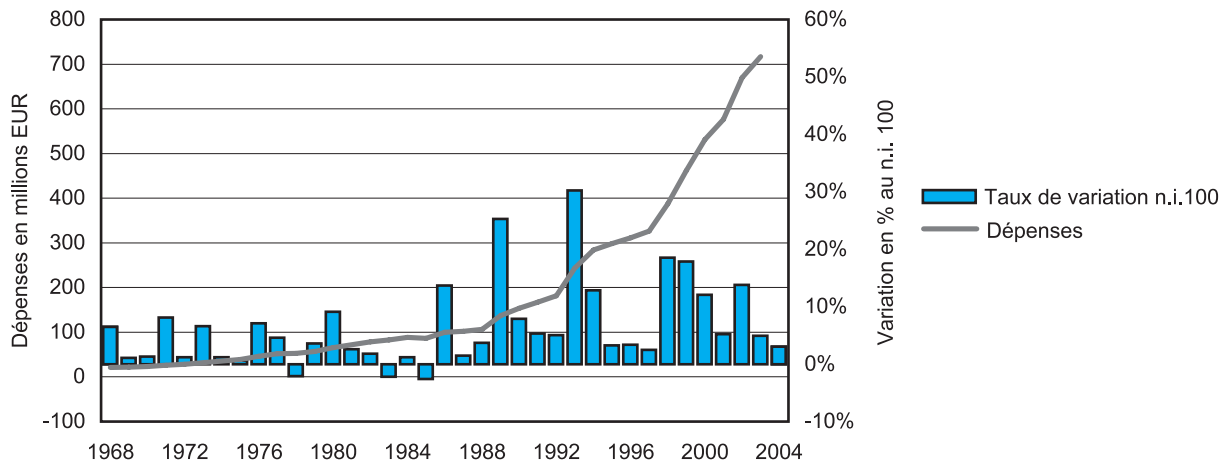

En 2004 les dépenses courantes s'élèvent à 754,51 millions EUR, contre 717,22 millions EUR en 2003. Les frais d'administration ne représentant que 1,3% du total, les prestations constituent presque la totalité des dépenses courantes.

#### 2.1.1. Frais d'administration

En 2004 les frais d'administration se situent à 10,16 millions EUR par rapport à 9,61 millions EUR en 2003. La part des frais de personnel représente 58,3% du montant total des frais d'administration.

#### 2.1.2. Prestations

En 2004, le montant total des prestations payées par la caisse nationale des prestations familiales atteint 740,59 millions EUR contre 704,54 millions EUR pour l'année précédente. (+ 5,1%).

Tableau 2. - Evolution des dépenses courantes (en milliers EUR)

| Dépenses                              | 2003              | 2004              | Variation au n.i. 100 | Variation du nombre des enfants bénéf. |
|---------------------------------------|-------------------|-------------------|-----------------------|--|
| <b>Frais d'administration</b>         | <b>9 619,15</b>   | <b>10 156,37</b>  | <b>3,4%</b>           |  |
| <b>Prestations</b>                    | <b>704 542,37</b> | <b>740 594,92</b> | <b>3,0%</b>           |  |
| Allocations familiales                | 576 021,03        | 607 123,75        |                       |  |
| Allocations familiales normales       | 484 793,92        | 510 137,77        | 3,1%                  | 2,8%                                   |
| Majorations d'âge                     | 56 158,10         | 60 197,68         | 5,0%                  | 3,4%                                   |
| Allocations spéciales supplémentaires | 4 649,89          | 4 826,76          | 1,7%                  | -10,2%                                 |
| Allocations de rentrée scolaire***)   | 30 419,13         | 31 961,53         | 5,1%                  | 3,9%                                   |
| Allocations d'éducation               | 69 755,54         | 70 247,95         | -1,3%                 | -0,4%                                  |
| Indemnité pour congé parental         | 46 103,02         | 50 483,30         | 7,3%                  | 2,1%                                   |
| Prestations de naissance              | 8 251,89          | 8 307,44          | -1,4%                 | -1,5%                                  |
| Allocations de maternité              | 4 410,89          | 4 432,49          | -1,6%                 | -1,9%                                  |
| <b>Dépenses diverses *)</b>           | <b>3 057,14</b>   | <b>3 754,78</b>   | <b>20,3%</b>          |  |
| <b>TOTAL DES DEPENSES COURANTES</b>   | <b>717 218,66</b> | <b>754 506,08</b> | <b>3,1%</b>           |  |

\*) Décharges, restitutions et extournes de cotisations et frais de gestion du patrimoine.

\*\*) Moyenne des trois tranches.

\*\*\*) Mois d'août.

### 2.1.2.1. Allocations familiales, allocations de rentrée scolaire et allocations d'éducation

Les dépenses pour les prestations d'allocations familiales (Allocations familiales normales, Majorations d'âge, Allocations spéciales supplémentaires, Allocations de rentrée scolaire) ont augmenté en 2004 de 31,1 millions EUR pour atteindre 607,12 millions EUR contre 576,02 millions EUR en 2003, soit une augmentation de 5,4%. Cette hausse résulte exclusivement de la croissance du nombre de bénéficiaires.

Les allocations de rentrée scolaire suivent le même mouvement, avec une progression de 1,54 millions EUR soit une augmentation réelle de 5,1%.

La mise en vigueur au 1er juin 2004 de la loi du 12 septembre 2003 relative aux personnes handicapées et portant modification de la loi du 19 juin 1985 concernant les allocations familiales, a eu pour effet une diminution du nombre de bénéficiaires d'allocations spéciales supplémentaires pour enfants handicapés. Ainsi tous les paiements aux enfants bénéficiaires non-résidents, touchant une prestation ou un revenu en rapport avec leur handicap ont été supprimés. La progression normale de la prestation évoquée, est ainsi absorbée en 2004.

Les dépenses pour l'allocation d'éducation affichent une baisse légère de 1,3% à l'indice 100 pour 2004 après une faible progression en 2003 de 0,6%.

La dépense moyenne annuelle par enfant n'a guère changée en 2004. De 3 906,60 EUR en 2003 elle passe à 3 976,65 EUR en 2004, soit une augmentation de 0,2% au nombre indice 100 du coût de la vie. Il en est de même pour la dépense moyenne annuelle par famille, qui a atteint 7 081,81 EUR en 2004 (+0,1% au n.i. 100 par rapport à 2003).

### 2.1.2.2. Allocations de naissance et de maternité

Le montant total des prestations de naissance passe de 8 251,89 milliers EUR en 2003 à 8 307,44 milliers EUR en 2004, soit une hausse de 1,4% au nombre indice 100, bien que le nombre de naissances augmente de 5 303 en 2003 à 5 452 en 2004 (Source: STATEC).

### 2.1.2.3. Prestations transférées à l'étranger

En 2004, les allocations familiales transférées à l'étranger, payées en faveur des travailleurs migrants et des travailleurs frontaliers pour des enfants résidant à l'étranger, ont atteint 245,22 millions EUR ou 40,4% du montant total des allocations familiales. Il s'agit d'une progression de 8,6% par rapport à l'exercice 2003. Le nombre des enfants résidant à l'étranger a enregistré une croissance de 6,3% (7,3% en 2003).

Tableau 3. - Evolution des allocations familiales transférées à l'étranger (montants en millions EUR)

| Année   | Nombre d'enfants |                   |       | Montants payés |                   |       |
|---------|------------------|-------------------|-------|----------------|-------------------|-------|
|         | Total            | dont à l'étranger |       | Total          | dont à l'étranger |       |
| 1985    | 93 365           | 11 498            | 12,3% | 76,50          | 8,88              | 11,6% |
| 1990    | 101 116          | 17 041            | 16,9% | 123,14         | 22,87             | 18,6% |
| 1995    | 125 006          | 26 884            | 21,5% | 235,06         | 52,48             | 22,3% |
| 2000 *) | 150 038          | 41 128            | 27,4% | 417,02         | 135,63            | 32,5% |
| 2001    | 156 320          | 45 514            | 29,1% | 452,92         | 160,10            | 35,3% |
| 2002    | 162 152          | 49 460            | 30,5% | 537,87         | 199,11            | 37,0% |
| 2003    | 167 175          | 53 050            | 31,7% | 576,02         | 225,80            | 39,2% |
| 2004    | 171 793          | 56 402            | 32,8% | 607,12         | 245,22            | 40,4% |

\*) A partir de 2000 la méthodologie des statistiques se base sur les montants effectivement liquidés par la CNPF.

Le montant total des prestations transférées à l'étranger (allocations familiales, allocations d'éducation, congé parental) se chiffre en 2004 à 300,03 millions EUR (278,46 millions EUR en 2003) ce qui représente 41,2% du montant total des ces prestations (40,2% en 2003).

Les transferts à l'étranger dépendent fortement de la conjoncture économique: les périodes de forte croissance des transferts à l'étranger correspondent en effet aux périodes avec un embauchage important de main-d'oeuvre étrangère, qui entraîne la prise en charge de nouveaux enfants bénéficiaires résidant à l'étranger. Au cours de la décennie 1975 - 1985, la part relative des transferts est restée stable en raison d'une diminution parallèle du nombre des enfants bénéficiaires vivant au Grand-Duché. Aux effets de la forte reprise de la conjoncture économique à partir du milieu des années quatre-vingt, est venue s'ajouter l'assimilation à partir du 1er janvier 1989 des enfants bénéficiaires résidant au Portugal et en Espagne aux autres ressortissants de la Communauté Européenne. Au lieu d'un montant forfaitaire, les travailleurs portugais et espagnols occupés au Luxembourg touchent désormais les



allocations familiales luxembourgeoises pour leurs enfants restés dans leur pays d'origine. C'est ce changement qui explique une progression des sommes transférées à l'étranger plus rapide que celle du nombre des enfants bénéficiaires vivant à l'étranger au cours des exercices 1989, 1990 et 1991. Rappelons que les allocations différentielles ne sont pas comprises dans les transferts à l'étranger.

Graphique 4. - Allocations transférées à l'étranger

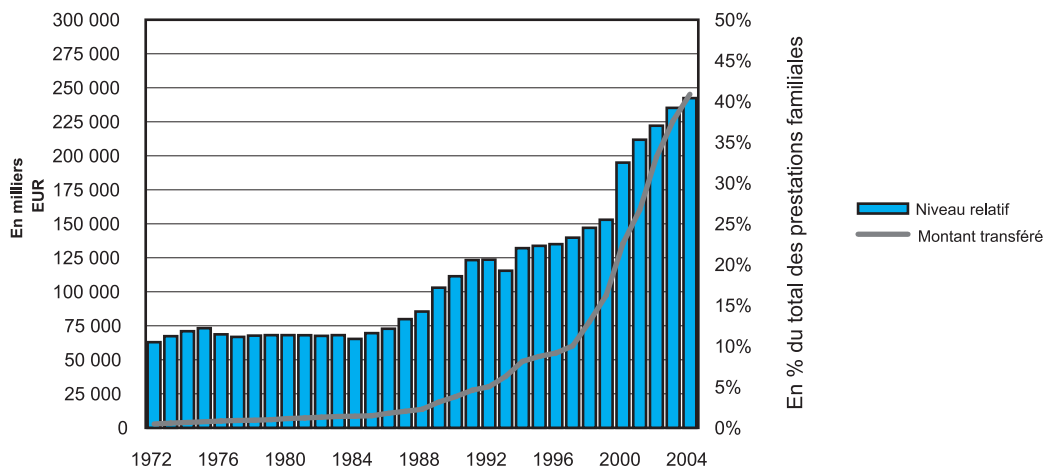

Jusqu'à présent, uniquement les prestations familiales normales ainsi que l'allocation de rentrée scolaire étaient transférées à l'étranger. Avec l'instauration d'un congé parental au 1er janvier 1999, qui lui est exportable, l'allocation d'éducation est également transférée à l'étranger à partir de cette date. C'est ce changement qui est à l'origine de la différence entre le taux d'accroissement très fort des montants exportés et celui du nombre de bénéficiaires.

La comparaison des dépenses courantes avec le produit intérieur brut (PIB) permet d'évaluer le poids des prestations familiales dans l'économie nationale. Entre 1965 et 1998, le poids des dépenses courantes a oscillé entre 1,4% et 2,3% du PIB. En 2004 les dépenses pour prestations familiales ont atteint 2,9% de ce même PIB. (Source: STATEC, note de conjoncture).

## 2.2. Financement des prestations familiales

Pour faire face aux charges d'allocations familiales qui lui incombent, la caisse nationale des prestations familiales applique le système de la répartition des charges avec constitution d'une réserve.

Les ressources nécessaires au paiement des allocations familiales normales, des majorations d'âge et des allocations spéciales supplémentaires sont constituées pour moitié par des cotisations et pour moitié par une contribution de l'Etat.

En 1996, l'Etat a mis à la disposition de la caisse un fonds de roulement de 10,91 millions EUR afin de pallier aux problèmes de trésorerie suite à l'affaîssement de la réserve, situation inchangée à ce jour.

### 2.2.1. Recettes courantes

Tableau 4. - Evolution des recettes courantes (en milliers EUR)

| Recettes                                  | 2003              | 2004              | Variation au n.i. 100 |
|---|-------------------|-------------------|-----------------------|
| <b>Cotisations</b>                        | <b>171 283,99</b> | <b>181 852,03</b> | <b>4,01%</b>          |
| dont                                      |                   |                   |                       |
| à charge des employeurs du secteur public | 37 874,80         | 40 961,23         | 5,95%                 |
| à charge de l'Etat                        | 133 409,19        | 140 890,81        | 3,46%                 |
| <b>Contributions de l'Etat</b>            | <b>340 048,33</b> | <b>357 718,30</b> | <b>3,06%</b>          |
| <b>Revenus de la fortune et divers</b>    | <b>462,67</b>     | <b>529,75</b>     | <b>12,17%</b>         |
| <b>TOTAL DES RECETTES COURANTES</b>       | <b>511 794,99</b> | <b>540 100,07</b> | <b>3,38%</b>          |



En 2004, les recettes en cotisations représentent 33,67%, la participation de tiers, à savoir de l'Etat, dans les cotisations et les prestations, s'élève encore à 66,23%, et les revenus divers se chiffrent à 0,1% du total des recettes courantes.

### 2.2.2. Cotisations

Les modifications successives de la base légale ont fortement influencé le mode de la prise en charge des cotisations.

La loi du 19 juin 1985, concernant les allocations familiales et portant création de la caisse nationale des prestations familiales, oblige l'Etat à verser une contribution s'élevant au même montant que celui des cotisations dues par les salariés et les non-salariés. Suite à la loi du 17 juin 1994 fixant les mesures en vue d'assurer le maintien de l'emploi, la stabilité des prix et la compétitivité des entreprises, l'Etat verse les cotisations pour toutes les personnes occupées auprès de tout employeur du secteur privé. En fin de compte la loi concernant la mise en œuvre du plan national en faveur de l'emploi 1998 met à charge de l'Etat les cotisations de toutes personnes exerçant une activité professionnelle indépendante.

En considérant encore les cotisations que l'Etat verse en tant qu'employeur du secteur public, cela aboutit au résultat que la quasi-totalité des cotisations servant de base au financement des prestations familiales provient de l'Etat. Restent à charge du secteur privé, le solde des cotisations dues par les non-salariés pour des années antérieures à l'introduction du PAN. A court terme 100% des cotisations seront à charge de l'Etat.

Le montant total des cotisations atteint 181 852,03 milliers EUR en 2004, soit une augmentation au nombre indice 100 de 3,94% par rapport à 2003.

### 2.2.3. Participation de l'Etat

**Tableau 5. - Evolution de la participation de l'Etat dans le financement des prestations familiales**

|   | 2002                  | 2003                  | 2004                  |
|---|-----------------------|-----------------------|-----------------------|
| Au niveau des prestations:  |                       |                       |                       |
| Participation brute dans le financement des prestations d'allocations familiales proprement dites | 162 307 182,72        | 171 283 697,30        | 181 851 977,44        |
| - décharges sur cotisations irrécouvrables  | -23 244,85            | -92 521,84            | -407 830,10           |
| - extournes de cotisations indues   | -8 726,66             | -76 908,15            | -29 855,99            |
| - restitution de cotisations  | -                     | -                     | -                     |
| Participation nette:  | 162 275 211,21        | 171 114 267,31        | 181 414 291,35        |
| Prise en charge des:  |                       |                       |                       |
| Allocations de rentrée scolaire   | 28 854 325,51         | 30 498 137,03         | 32 070 896,06         |
| Allocations d'éducation   | 68 002 490,85         | 69 887 041,23         | 70 411 190,15         |
| Allocations de naissance  | 8 388 199,26          | 8 252 412,66          | 8 308 539,56          |
| Allocations de maternité  | 4 756 885,61          | 4 413 505,74          | 4 435 446,05          |
| Indemnités pour le congé parental   | 40 361 042,44         | 46 111 598,00         | 50 483 873,45         |
| Participation Etat  | 22 822 268,65         | 27 739 942,57         | 33 913 537,11         |
| Participation Fonds pour l'emploi   | 17 538 773,79         | 18 371 655,43         | 16 570 336,34         |
| Remboursement de prêts  | -                     | -                     | -                     |
| Frais d'administration  | 8 292 935,45          | 9 601 933,31          | 10 156 374,03         |
| <b>Total (I)</b>  | <b>320 931 090,33</b> | <b>339 878 895,28</b> | <b>357 280 610,65</b> |
| Au niveau des cotisations:  |                       |                       |                       |
| <b>Cotisations à charge de l'Etat (II)</b>  | <b>126 748 063,70</b> | <b>133 321 757,72</b> | <b>140 661 983,80</b> |
| <b>Participation nette de l'Etat (I+II)</b>   | <b>447 679 154,03</b> | <b>473 200 653,00</b> | <b>497 942 594,45</b> |
| Recettes courantes de la caisse   | 484 131 052,23        | 511 794 998,38        | 540 100 078,27        |
| Participation nette en % des recettes courantes   | 92,47%                | 92,46%                | 92,19%                |
| Au niveau de la réserve:  |                       |                       |                       |
| Participation Etat - déficit  | 185 441 023,66        | 205 423 666,61        | 214 406 007,21        |
| <b>Total (III)</b>  | <b>185 441 023,66</b> | <b>205 423 666,61</b> | <b>214 406 007,21</b> |
| <b>Participation totale de l'Etat (I+II+III)</b>  | <b>633 120 177,69</b> | <b>678 624 319,61</b> | <b>712 348 601,66</b> |

La participation brute de l'Etat dans le financement des prestations de la caisse, constituée par la prise en charge de l'autre moitié des cotisations dues, atteint 181,85 millions EUR en 2004. En outre, il prend à sa charge les allocations de rentrée scolaire (32,1 millions EUR en 2004 contre 30,5 en 2002), les allocations d'éducation (70,4 millions EUR en 2004 contre 69,9 en 2003), les prestations de naissance et de maternité (respectivement 8,3 et 4,4 millions EUR, dépense inchangée en 2004) et les frais d'administration de l'organisme (10,2 millions EUR en 2004 contre 9,6 en 2003).

Les ressources nécessaires au paiement de l'indemnité du congé parental sont constituées par une participation à charge du fonds pour l'emploi complétée par une dotation à charge du budget de l'Etat.

En 2004 le fonds prend en charge 16,6 millions EUR contre 18,4 en 2003, le solde, à savoir 33,9 millions en 2004 contre 27,8 en 2003 étant à charge de l'Etat.

Avant 1986, l'Etat intervenait uniquement au niveau des prestations. La croissance des prestations ayant été plus rapide que celle des cotisations jusqu'en 1980, l'Etat prenait à sa charge non seulement toute amélioration des prestations existantes, mais aussi toute nouvelle prestation et enfin, il assurait l'équilibre financier du régime des non-salariés.

La loi du 19 juin 1985 et celle du 23 décembre 1995 ont dû réorienter le financement face à un taux de cotisation qui n'a plus été refixé depuis 1990 avec des recettes provenant des cotisations et de la contribution de l'Etat qui sont insuffisantes pour couvrir les dépenses de la caisse de allocations familiales, l'Etat s'engage à prendre en charge l'excédent des dépenses courantes sur les recettes courantes tel qu'il est arrêté annuellement au compte d'exploitation de la caisse.

Aujourd'hui, les recettes de la caisse nationale des allocations familiales sont constituées à 99,9% par l'Etat, 0,1% provenant de recettes diverses.

## Partie statistique

## Section 1 - Données démographiques

## 1.1. Allocations familiales

Tableau 1.1. - Evolution du nombre des familles et des enfants depuis 1965  
(situation au 31 décembre de chaque exercice)

| Année   | Familles                   |                    | Enfants |                    | Nombre moyen<br>d'enfants par famille |
|---------|----------------------------|--------------------|---------|--------------------|---------------------------------------|
|         | Nombre                     | 1965 =<br>base 100 | Nombre  | 1965 =<br>base 100 |                                       |
|         | Ouvrier                    |                    |         |                    |                                       |
| 1965    | 31 428                     | 100,0              | 60 082  | 100,0              | 1,91                                  |
| 1970    | 31 933                     | 101,6              | 61 829  | 102,9              | 1,94                                  |
| 1975    | 34 454                     | 109,6              | 65 513  | 109,0              | 1,90                                  |
| 1980    | 31 411                     | 99,9               | 55 527  | 92,4               | 1,77                                  |
| 1985    | 28 082                     | 89,4               | 47 731  | 79,4               | 1,70                                  |
| 1990    | 30 878                     | 98,2               | 52 184  | 86,9               | 1,69                                  |
| 1995    | 37 157                     | 118,2              | 64 088  | 106,7              | 1,72                                  |
| 1996    | 38 282                     | 121,8              | 66 387  | 110,5              | 1,73                                  |
|         | Employés et fonctionnaires |                    |         |                    |                                       |
| 1965    | 15 052                     | 100,0              | 26 225  | 100,0              | 1,74                                  |
| 1970    | 16 767                     | 111,4              | 29 581  | 112,8              | 1,76                                  |
| 1975    | 18 902                     | 125,6              | 32 727  | 124,8              | 1,73                                  |
| 1980    | 19 512                     | 129,6              | 32 243  | 122,9              | 1,65                                  |
| 1985    | 20 803                     | 138,2              | 33 958  | 129,5              | 1,63                                  |
| 1990    | 22 450                     | 149,1              | 37 504  | 143,0              | 1,67                                  |
| 1995    | 27 651                     | 183,7              | 47 545  | 181,3              | 1,72                                  |
| 1996    | 28 888                     | 191,9              | 49 814  | 189,9              | 1,72                                  |
|         | Non-salariés               |                    |         |                    |                                       |
| 1965    | 9 153                      | 100,0              | 17 911  | 100,0              | 1,96                                  |
| 1970    | 8 928                      | 97,5               | 17 992  | 100,5              | 2,02                                  |
| 1975    | 7 802                      | 85,2               | 15 255  | 85,2               | 1,96                                  |
| 1980    | 6 863                      | 75,0               | 12 510  | 69,8               | 1,82                                  |
| 1985    | 6 751                      | 73,8               | 11 676  | 65,2               | 1,73                                  |
| 1990    | 6 669                      | 72,9               | 11 428  | 63,8               | 1,71                                  |
| 1995    | 7 585                      | 82,9               | 13 373  | 74,7               | 1,76                                  |
| 1996    | 7 755                      | 84,7               | 13 711  | 76,6               | 1,77                                  |
|         | Total                      |                    |         |                    |                                       |
| 1965    | 55 633                     | 100,0              | 104 218 | 100,0              | 1,87                                  |
| 1970    | 57 628                     | 103,6              | 109 402 | 105,0              | 1,90                                  |
| 1975    | 61 158                     | 109,9              | 113 495 | 108,9              | 1,86                                  |
| 1980    | 57 786                     | 103,9              | 100 280 | 96,2               | 1,74                                  |
| 1985    | 55 636                     | 100,0              | 93 365  | 89,6               | 1,68                                  |
| 1990    | 59 997                     | 107,8              | 101 116 | 97,0               | 1,69                                  |
| 1995    | 72 393                     | 130,1              | 125 006 | 119,9              | 1,73                                  |
| 1996    | 74 925                     | 134,7              | 129 912 | 124,7              | 1,73                                  |
| 1997*)  | 77 084                     | 138,6              | 134 295 | 128,9              | 1,74                                  |
| 1998    | 80 075                     | 143,9              | 140 313 | 134,6              | 1,75                                  |
| 1999    | 81 958                     | 147,3              | 144 173 | 138,3              | 1,76                                  |
| 2000    | 84 902                     | 152,6              | 150 038 | 144,0              | 1,77                                  |
| 2001    | 88 346                     | 158,8              | 156 320 | 150,0              | 1,77                                  |
| 2002    | 91 526                     | 164,5              | 162 152 | 155,6              | 1,77                                  |
| 2003    | 94 362                     | 169,6              | 167 175 | 160,4              | 1,77                                  |
| 2004**) | 96 739                     | 173,9              | 171 793 | 164,8              | 1,78                                  |

\*) Depuis 1997 la répartition suivant groupes professionnels ne se fait plus.

\*\*) A partir de 2004, les données sont fournies par l'IGSS.

## Statistiques

Tableau 1.2. - **Composition des familles et répartition des enfants selon le rang qu'ils occupent dans la famille**  
(situation au 31 décembre 2004)

| Familles avec... | Nombre        | En % du total | Rang des enfants | Nombre         | En % du total |
|------------------|---------------|---------------|------------------|----------------|---------------|
| 1 enfant         | 42 573        | 44,01         | 1ers enfants     | 96 739         | 56,31         |
| 2 enfants        | 37 610        | 38,88         | 2es enfants      | 54 166         | 31,53         |
| 3 enfants        | 13 118        | 13,56         | 3es enfants      | 16 556         | 9,64          |
| 4 enfants        | 2 766         | 2,86          | 4es enfants      | 3 438          | 2,00          |
| 5 enfants        | 515           | 0,53          | 5es enfants      | 672            | 0,39          |
| 6 enfants        | 112           | 0,12          | 6es enfants      | 157            | 0,09          |
| 7 enfants        | 35            | 0,04          | 7es enfants      | 45             | 0,03          |
| 8 enfants        | 3             | 0,00          | 8es enfants      | 10             | 0,01          |
| 9 enfants        | 4             | 0,00          | 9es enfants      | 7              | 0,00          |
| 10 enfants       | 3             | 0,00          | 10es enfants     | 3              | 0,00          |
| <b>TOTAL</b>     | <b>96 739</b> | <b>100,00</b> | <b>TOTAL</b>     | <b>171 793</b> | <b>100,00</b> |

Tableau 1.3. - **Evolution de la composition des familles**  
(situation au 31 décembre de chaque exercice)

| Année | Familles avec... |               |           |               |           |               |                   |               | Total  |
|-------|------------------|---------------|-----------|---------------|-----------|---------------|-------------------|---------------|--------|
|       | 1 enfant         |               | 2 enfants |               | 3 enfants |               | 4 enfants et plus |               |        |
|       | Nombre           | En % du total | Nombre    | En % du total | Nombre    | En % du total | Nombre            | En % du total |        |
| 1965  | 25 889           | 46,5          | 18 112    | 32,6          | 7 338     | 13,2          | 4 294             | 7,7           | 55 633 |
| 1970  | 25 781           | 44,7          | 19 367    | 33,6          | 7 937     | 13,8          | 4 543             | 7,9           | 57 628 |
| 1975  | 27 770           | 45,4          | 21 090    | 34,5          | 8 051     | 13,2          | 4 247             | 6,9           | 61 158 |
| 1980  | 27 993           | 48,4          | 20 655    | 35,7          | 6 634     | 11,5          | 2 504             | 4,3           | 57 786 |
| 1985  | 27 495           | 49,4          | 20 698    | 37,2          | 5 819     | 10,5          | 1 624             | 2,9           | 55 636 |
| 1986  | 27 253           | 49,1          | 20 908    | 37,6          | 5 853     | 10,5          | 1 529             | 2,8           | 55 543 |
| 1987  | 27 396           | 48,9          | 21 116    | 37,7          | 5 953     | 10,6          | 1 520             | 2,7           | 55 985 |
| 1988  | 27 920           | 49,0          | 21 455    | 37,6          | 6 117     | 10,7          | 1 501             | 2,6           | 56 993 |
| 1989  | 28 423           | 48,6          | 22 176    | 37,9          | 6 377     | 10,9          | 1 550             | 2,6           | 58 526 |
| 1990  | 29 103           | 48,5          | 22 678    | 37,8          | 6 638     | 11,1          | 1 578             | 2,6           | 59 997 |
| 1991  | 29 776           | 47,8          | 23 915    | 38,4          | 6 959     | 11,2          | 1 666             | 2,7           | 62 316 |
| 1992  | 30 254           | 47,5          | 24 411    | 38,3          | 7 271     | 11,4          | 1 733             | 2,7           | 63 669 |
| 1993  | 31 413           | 47,3          | 25 538    | 38,4          | 7 711     | 11,6          | 1 806             | 2,7           | 66 468 |
| 1994  | 32 465           | 46,5          | 27 082    | 38,8          | 8 275     | 11,9          | 1 950             | 2,8           | 69 772 |
| 1995  | 33 245           | 45,9          | 28 280    | 39,1          | 8 794     | 12,1          | 2 074             | 2,9           | 72 393 |
| 1996  | 34 221           | 45,7          | 29 169    | 38,9          | 9 323     | 12,4          | 2 212             | 3,0           | 74 925 |
| 1997  | 34 888           | 45,3          | 30 108    | 39,1          | 9 726     | 12,6          | 2 362             | 3,1           | 77 084 |
| 1998  | 35 771           | 44,7          | 31 504    | 39,3          | 10 280    | 12,8          | 2 520             | 3,1           | 80 075 |
| 1999  | 36 419           | 44,4          | 32 217    | 39,3          | 10 624    | 13,0          | 2 698             | 3,3           | 81 958 |
| 2000  | 37 391           | 44,0          | 33 458    | 39,4          | 11 193    | 13,2          | 2 860             | 3,4           | 84 902 |
| 2001  | 38 927           | 44,1          | 34 627    | 39,2          | 11 776    | 13,3          | 3 016             | 3,4           | 88 346 |
| 2002  | 40 347           | 44,1          | 35 716    | 39,0          | 12 268    | 13,4          | 3 195             | 3,5           | 91 526 |
| 2003  | 41 658           | 44,1          | 36 713    | 38,9          | 12 710    | 13,5          | 3 281             | 3,5           | 94 362 |
| 2004  | 42 573           | 44,0          | 37 610    | 38,9          | 13 118    | 13,6          | 3 438             | 3,6           | 96 739 |

Tableau 1.4. - **Evolution de la répartition des enfants selon le rang qu'ils occupent dans la famille**  
(situation au 31 décembre de chaque exercice)

| Année | 1ers enfants |               | 2ièmes enfants |               | 3ièmes enfants |               | 4ièmes enfants et suivants |               | Infirmes<br>CAFE *) | Total   |
|-------|--------------|---------------|----------------|---------------|----------------|---------------|----------------------------|---------------|---------------------|---------|
|       | Nombre       | En % du total | Nombre         | En % du total | Nombre         | En % du total | Nombre                     | En % du total |                     |         |
| 1965  | 55 633       | 53,3          | 29 744         | 28,5          | 11 632         | 11,1          | 7 209                      | 6,9           | 135                 | 104 353 |
| 1970  | 57 628       | 52,6          | 31 847         | 29,1          | 12 480         | 11,4          | 7 447                      | 6,8           | 129                 | 109 531 |
| 1975  | 61 158       | 53,8          | 33 388         | 29,4          | 12 298         | 10,8          | 6 651                      | 5,9           | 132                 | 113 627 |
| 1980  | 57 786       | 57,5          | 29 793         | 29,7          | 9 138          | 9,1           | 3 563                      | 3,5           | 169                 | 100 449 |
| 1985  | 55 636       | 59,6          | 28 141         | 30,1          | 7 443          | 8,0           | 2 145                      | 2,3           | (.)                 | 93 365  |
| 1986  | 55 543       | 59,6          | 28 290         | 30,3          | 7 382          | 7,9           | 2 018                      | 2,2           | (.)                 | 93 233  |
| 1987  | 55 985       | 59,6          | 28 589         | 30,4          | 7 473          | 8,0           | 1 946                      | 2,1           | (.)                 | 93 993  |
| 1988  | 56 993       | 59,6          | 29 073         | 30,4          | 7 618          | 8,0           | 1 913                      | 2,0           | (.)                 | 95 597  |
| 1989  | 58 526       | 59,4          | 30 103         | 30,5          | 7 927          | 8,0           | 1 988                      | 2,0           | (.)                 | 98 544  |
| 1990  | 59 997       | 59,3          | 30 894         | 30,6          | 8 216          | 8,1           | 2 009                      | 2,0           | (.)                 | 101 116 |
| 1991  | 62 316       | 59,0          | 32 540         | 30,8          | 8 625          | 8,2           | 2 108                      | 2,0           | (.)                 | 105 589 |
| 1992  | 63 669       | 58,8          | 33 415         | 30,9          | 9 004          | 8,3           | 2 202                      | 2,0           | (.)                 | 108 290 |
| 1993  | 66 468       | 58,6          | 35 055         | 30,9          | 9 517          | 8,4           | 2 301                      | 2,0           | (.)                 | 113 341 |
| 1994  | 69 772       | 58,3          | 37 307         | 31,1          | 10 225         | 8,5           | 2 470                      | 2,1           | (.)                 | 119 774 |
| 1995  | 72 393       | 57,9          | 39 148         | 31,3          | 10 868         | 8,7           | 2 597                      | 2,1           | (.)                 | 125 006 |
| 1996  | 74 925       | 57,7          | 40 704         | 31,3          | 11 535         | 8,9           | 2 748                      | 2,1           | (.)                 | 129 912 |
| 1997  | 77 084       | 57,4          | 42 196         | 31,4          | 12 088         | 9,0           | 2 927                      | 2,2           | (.)                 | 134 295 |
| 1998  | 80 075       | 57,1          | 44 304         | 31,6          | 12 800         | 9,1           | 3 134                      | 2,2           | (.)                 | 140 313 |
| 1999  | 81 958       | 56,8          | 45 539         | 31,6          | 13 322         | 9,2           | 3 354                      | 2,3           | (.)                 | 144 173 |
| 2000  | 84 902       | 56,6          | 47 511         | 31,7          | 14 053         | 9,4           | 3 572                      | 2,4           | (.)                 | 150 038 |
| 2001  | 88 346       | 56,5          | 49 419         | 31,6          | 14 792         | 9,5           | 3 763                      | 2,4           | (.)                 | 156 320 |
| 2002  | 91 526       | 56,4          | 51 179         | 31,6          | 15 463         | 9,5           | 3 984                      | 2,5           | (.)                 | 162 152 |
| 2003  | 94 362       | 56,4          | 52 704         | 31,5          | 15 991         | 9,6           | 4 118                      | 2,5           | (.)                 | 167 175 |
| 2004  | 96 739       | 56,3          | 54 166         | 31,5          | 16 556         | 9,6           | 4 332                      | 2,5           | (.)                 | 171 793 |

\*) De 1965 à 1982, la répartition des infirmes auprès de l'ancienne caisse d'allocations familiales des employés (CAFE) suivant le rang n'est pas disponible; les pourcentages ont été établis à l'exclusion de ces infirmes.

Tableau 1.5 - **Evolution de la répartition des enfants par groupe d'âge \*)**  
(situation au 31 décembre de chaque exercice)

| Année | Groupe d'âge |               |          |               |           |               |                |               | Total   |
|-------|--------------|---------------|----------|---------------|-----------|---------------|----------------|---------------|---------|
|       | 0-5 ans      |               | 6-11 ans |               | 12-17 ans |               | 18 ans et plus |               |         |
|       | Nombre       | En % du total | Nombre   | En % du total | Nombre    | En % du total | Nombre         | En % du total |         |
| 1985  | 25 628       | 27,4          | 26 616   | 28,5          | 29 993    | 32,1          | 11 128         | 11,9          | 93 365  |
| 1986  | 25 756       | 27,6          | 26 830   | 28,8          | 29 082    | 31,2          | 11 565         | 12,4          | 93 233  |
| 1987  | 26 143       | 27,8          | 27 606   | 29,4          | 28 416    | 30,2          | 11 828         | 12,6          | 93 993  |
| 1988  | 27 070       | 28,3          | 28 476   | 29,8          | 27 883    | 29,2          | 12 168         | 12,7          | 95 597  |
| 1989  | 28 355       | 28,8          | 29 329   | 29,8          | 28 147    | 28,6          | 12 713         | 12,9          | 98 544  |
| 1990  | 29 493       | 29,2          | 30 372   | 30,0          | 28 492    | 28,2          | 12 759         | 12,6          | 101 116 |
| 1991  | 31 369       | 29,7          | 31 392   | 29,7          | 29 151    | 27,6          | 13 677         | 13,0          | 105 589 |
| 1992  | 32 088       | 29,6          | 32 217   | 29,8          | 29 647    | 27,4          | 14 338         | 13,2          | 108 290 |
| 1993  | 34 027       | 30,0          | 33 175   | 29,3          | 30 900    | 27,3          | 15 239         | 13,4          | 113 341 |
| 1994  | 36 229       | 30,2          | 34 712   | 29,0          | 32 317    | 27,0          | 16 516         | 13,8          | 119 774 |
| 1995  | 37 849       | 30,3          | 36 431   | 29,1          | 33 338    | 26,7          | 17 388         | 13,9          | 125 006 |
| 1996  | 39 045       | 30,1          | 38 029   | 29,3          | 34 418    | 26,5          | 18 420         | 14,2          | 129 912 |
| 1997  | 40 032       | 29,8          | 39 493   | 29,4          | 35 209    | 26,2          | 19 561         | 14,6          | 134 295 |
| 1998  | 41 833       | 29,8          | 41 241   | 29,4          | 36 604    | 26,1          | 20 635         | 14,7          | 140 313 |
| 1999  | 42 110       | 29,2          | 42 717   | 29,6          | 37 475    | 26,0          | 21 871         | 15,2          | 144 173 |
| 2000  | 43 681       | 29,1          | 44 477   | 29,6          | 39 122    | 26,1          | 22 758         | 15,2          | 150 038 |
| 2001  | 45 197       | 28,9          | 46 352   | 29,7          | 41 010    | 26,2          | 23 761         | 15,2          | 156 320 |
| 2002  | 46 315       | 28,6          | 48 176   | 29,7          | 43 027    | 26,5          | 24 634         | 15,2          | 162 152 |
| 2003  | 46 847       | 28,0          | 49 720   | 29,7          | 45 138    | 27,0          | 25 470         | 15,2          | 167 175 |
| 2004  | 47 414       | 27,6          | 50 884   | 29,6          | 46 895    | 27,3          | 26 600         | 15,5          | 171 793 |

\*) Le nombre des enfants de 6 ans et plus n'est pas égal au nombre des majorations d'âge car la répartition par groupe d'âge tient compte de tous les bénéficiaires d'allocations familiales, qu'ils touchent des majorations d'âge ou non. Avant 1989, notamment les enfants portugais et espagnols résidant dans leur pays d'origine n'avaient pas droit aux majorations d'âge.

Graphique 1.1. - Répartition par âge des enfants bénéficiaires au 31 décembre 2004



Tableau 1.6. - Evolution du nombre des enfants bénéficiant d'une allocation spéciale supplémentaire et des enfants infirmes bénéficiant des allocations familiales normales au-delà de l'âge de 18 ans  
(situation au 31 décembre de chaque exercice)

| Année   | Allocations spéciales supplémentaires |                        | Total | En % du nombre d'allocations familiales normales | Infirmes (>=18 ans) bénéficiant d'allocations familiales normales |
|---------|---------------------------------------|------------------------|-------|--|---|
|         | Handicapés (<18 ans)                  | Infirmes (>=18 ans) *) |       |  |   |
| 1984    | 602                                   | 191                    | 793   | 0,84   | 1 127   |
| 1985    | 601                                   | 197                    | 798   | 0,85   | 1 127   |
| 1986    | 605                                   | 203                    | 808   | 0,87   | 1 144   |
| 1987    | 609                                   | 227                    | 836   | 0,89   | 1 192   |
| 1988    | 624                                   | 219                    | 843   | 0,88   | 1 200   |
| 1989    | 628                                   | 224                    | 852   | 0,86   | 1 216   |
| 1990    | 641                                   | 213                    | 854   | 0,84   | 1 218   |
| 1991    | 648                                   | 214                    | 862   | 0,82   | 1 215   |
| 1992    | 663                                   | 202                    | 865   | 0,80   | 1 201   |
| 1993    | 648                                   | 225                    | 873   | 0,77   | 1 197   |
| 1994    | 735                                   | 248                    | 983   | 0,82   | 1 167   |
| 1995    | 785                                   | 343                    | 1 128 | 0,90   | 928   |
| 1996    | 828                                   | 386                    | 1 214 | 0,93   | 965   |
| 1997    | 855                                   | 405                    | 1 260 | 0,94   | 966   |
| 1998    | 891                                   | 429                    | 1 320 | 0,94   | 981   |
| 1999    | 953                                   | 457                    | 1 410 | 0,98   | 996   |
| 2000    | 1 027                                 | 468                    | 1 489 | 0,99   | 994   |
| 2001    | 1 109                                 | 458                    | 1 567 | 1,00   | 957   |
| 2002    | 1 185                                 | 479                    | 1 664 | 1,03%  | 961   |
| 2003    | 1 240                                 | 499                    | 1 739 | 1,04%  | 969   |
| 2004**) | 1 311                                 | 250                    | 1 561 | 0,91%  | 641   |

\*) Inclus dans le nombre des infirmes bénéficiant d'allocations familiales normales au-delà de l'âge de 18 ans.

\*\*) A partir de 2004, les données sont fournies par l'IGSS.

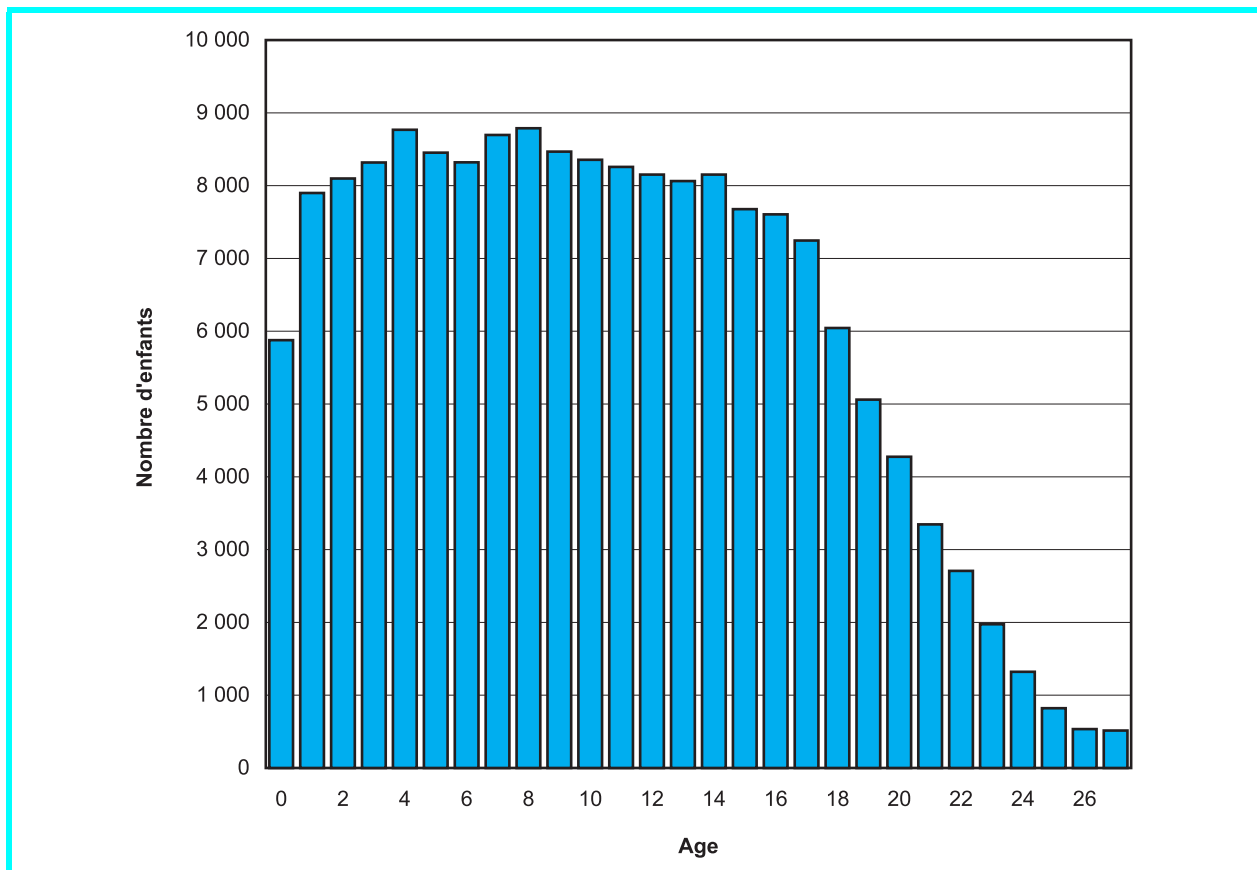
Tableau 1.7. - **Evolution du nombre des bénéficiaires de l'allocation de rentrée scolaire**  
(nombre des allocations payées au mois d'août)

| Année  | Groupe familial 1 enfant |                |        | Groupe familial 2 enfants |                |        | Groupe familial 3 enfants et plus |                |        | Total général |
|--------|--------------------------|----------------|--------|---------------------------|----------------|--------|-----------------------------------|----------------|--------|---------------|
|        | Age de l'enfant          |                |        | Age de l'enfant           |                |        | Age de l'enfant                   |                |        |               |
|        | 6-11 ans                 | 12 ans et plus | Total  | 6-11 ans                  | 12 ans et plus | Total  | 6-11 ans                          | 12 ans et plus | Total  |               |
| 1986   | -                        | -              | -      | 12 848                    | 16 446         | 29 294 | 7 898                             | 10 489         | 18 387 | 47 681        |
| 1987   | -                        | -              | -      | 13 278                    | 16 528         | 29 806 | 8 079                             | 10 169         | 18 248 | 48 054        |
| 1988   | 5 150                    | 12 620         | 17 770 | 13 668                    | 16 657         | 30 325 | 8 440                             | 10 048         | 18 488 | 66 583        |
| 1989   | 5 297                    | 13 002         | 18 299 | 14 510                    | 17 165         | 31 675 | 8 949                             | 10 295         | 19 244 | 69 218        |
| 1990   | 5 453                    | 13 140         | 18 593 | 14 828                    | 17 433         | 32 261 | 9 435                             | 10 541         | 19 976 | 70 830        |
| 1991   | 5 430                    | 13 282         | 18 712 | 15 424                    | 17 938         | 33 362 | 10 065                            | 10 604         | 20 669 | 72 743        |
| 1992   | 5 467                    | 13 687         | 19 154 | 15 928                    | 18 905         | 34 833 | 10 589                            | 11 259         | 21 848 | 75 835        |
| 1993   | 5 584                    | 13 451         | 19 035 | 16 073                    | 19 146         | 35 219 | 10 954                            | 11 579         | 22 533 | 76 787        |
| 1994   | 5 607                    | 14 127         | 19 734 | 16 700                    | 20 757         | 37 457 | 11 710                            | 12 747         | 24 457 | 81 648        |
| 1995   | 5 857                    | 14 572         | 20 429 | 17 362                    | 22 000         | 39 362 | 12 511                            | 13 623         | 26 134 | 85 925        |
| 1996   | 6 089                    | 14 972         | 21 061 | 18 073                    | 22 685         | 40 758 | 13 245                            | 14 546         | 27 791 | 89 610        |
| 1997   | 6 278                    | 15 358         | 21 636 | 18 727                    | 23 554         | 42 281 | 13 745                            | 15 275         | 29 020 | 92 937        |
| 1998   | 6 478                    | 15 707         | 22 185 | 19 457                    | 24 640         | 44 097 | 14 744                            | 16 205         | 30 949 | 97 231        |
| 1999   | 6 648                    | 16 090         | 22 738 | 20 112                    | 25 433         | 45 545 | 15 246                            | 17 038         | 32 284 | 100 567       |
| 2000   | 6 861                    | 16 608         | 23 469 | 21 002                    | 26 370         | 47 372 | 16 017                            | 18 268         | 34 285 | 105 126       |
| 2001   | 7 064                    | 17 148         | 24 212 | 21 758                    | 27 778         | 49 536 | 17 140                            | 19 517         | 36 657 | 110 405       |
| 2002   | 7 233                    | 17 793         | 25 026 | 22 564                    | 28 703         | 51 267 | 18 021                            | 20 634         | 38 655 | 114 948       |
| 2003   | 7 465                    | 17 167         | 24 632 | 23 377                    | 28 486         | 51 863 | 18 602                            | 20 431         | 39 033 | 115 528       |
| 2004*) | 7 704                    | 17 856         | 25 560 | 23 872                    | 29 924         | 53 796 | 19 172                            | 21 504         | 40 676 | 120 032       |

\*) A partir de 2004, les données sont fournies par l'IGSS.

Tableau 1.8. - **Evolution du nombre des étudiants bénéficiaires d'allocations familiales âgés de plus de 18 ans \*)**  
(situation au 31 décembre de chaque exercice)

| Année   | Total  |         | En % du total des bénéficiaires |
|---------|--------|---------|---------------------------------|
|         | Filles | Garçons |                                 |
| 1965    | -      | -       | 2,3                             |
| 1970    | -      | -       | 2,8                             |
| 1975    | -      | -       | 3,9                             |
| 1980    | -      | -       | 7,6                             |
| 1985    | -      | -       | 10,7                            |
| 1986    | -      | -       | 11,2                            |
| 1987    | -      | -       | 11,3                            |
| 1988    | -      | -       | 11,5                            |
| 1989    | -      | -       | 11,7                            |
| 1990    | -      | -       | 11,4                            |
| 1991    | -      | -       | 11,8                            |
| 1992    | -      | -       | 12,1                            |
| 1993    | -      | -       | 12,4                            |
| 1994    | -      | -       | 12,8                            |
| 1995    | -      | -       | 13,2                            |
| 1996    | -      | -       | 13,5                            |
| 1997    | -      | -       | 13,8                            |
| 1998    | -      | -       | 14,0                            |
| 1999    | -      | -       | 14,5                            |
| 2000    | 11 040 | 10 718  | 14,5                            |
| 2001    | 11 592 | 11 206  | 14,6                            |
| 2002    | 12 072 | 11 596  | 14,6                            |
| 2003    | 12 565 | 11 931  | 14,7                            |
| 2004**) | 13 350 | 12 606  | 15,1                            |

\*) Compris dans les chiffres des tableaux I.1. à I.5.

\*\*) A partir de 2004, les données sont fournies par l'IGSS.

## 1.2. Allocation d'éducation

Tableau 1.9. - **Evolution de la répartition des foyers bénéficiaires de l'allocation d'éducation**  
(situation au 31 décembre de chaque exercice)

| Année   | Nombre de foyers   |                |                      |                          | Nombre total d'allocations d'éducation |
|---------|--------------------|----------------|----------------------|--------------------------|--|
|         | à revenu unique    | à deux revenus | monoparentaux        | avec activité à mi-temps |  |
| 1990    | 4 926              | 930            | 358                  | -                        | 6 214                                  |
| 1991    | 5 018              | 1 124          | 486                  | -                        | 6 628                                  |
| 1992    | 5 635              | 1 300          | 602                  | -                        | 7 537                                  |
| 1993    | 5 845              | 1 422          | 640                  | 338                      | 8 245                                  |
| 1994    | 5 976              | 1 813          | 725                  | 456                      | 8 970                                  |
| 1995    | 5 889              | 2 003          | 928                  | 544                      | 9 364                                  |
| 1996    | 5 795              | 2 062          | 1 048                | 608                      | 9 513                                  |
| 1997    | 5 867              | 2 003          | 1 185                | 589                      | 9 644                                  |
| 1998    | 5 974              | 1 998          | 1 213                | 639                      | 9 824                                  |
|         | Allocation entière |                | Allocation partielle |                          |  |
| 1999 *) | 8 465              |                | 489                  |                          | 8 954                                  |
| 2000    | 9 194              |                | 214                  |                          | 9 408                                  |
| 2001    | 9 665              |                | 229                  |                          | 9 894                                  |
| 2002    | 9 942              |                | 177                  |                          | 10 119                                 |
| 2003    | 10 136             |                | 155                  |                          | 10 291                                 |
| 2004**) | 10 112             |                | 135                  |                          | 10 247                                 |

\*) A partir de 1999, la répartition suivant type de foyer n'est plus disponible.

\*\*) A partir de 2004, les données sont fournies par l'IGSS.

## 1.3. Congé parental

Tableau 1.10. - **Répartition du nombre d'indemnités pour congé parental**  
(congés en cours décembre 2004; source IGSS)

|                            | Femmes       | Hommes     | Total        |
|----------------------------|--------------|------------|--------------|
| <i>Premier congé</i>       | 2 018        | 106        | 2 124        |
| Plein temps                | 1 268        | 57         | 1 325        |
| Mi-temps                   | 750          | 49         | 799          |
| <i>Deuxième congé</i>      | 161          | 541        | 702          |
| Plein temps                | 78           | 237        | 315          |
| Mi-temps                   | 83           | 304        | 387          |
| <i>Congé mono-parental</i> | 146          | 1          | 147          |
| Plein temps                | 102          | 0          | 102          |
| Mi-temps                   | 44           | 1          | 45           |
| <b>TOTAL DES CONGES</b>    | <b>2 325</b> | <b>648</b> | <b>2 973</b> |

Graphique 1.2. - **Nombre de congés parentaux**  
(congé en cours en décembre)

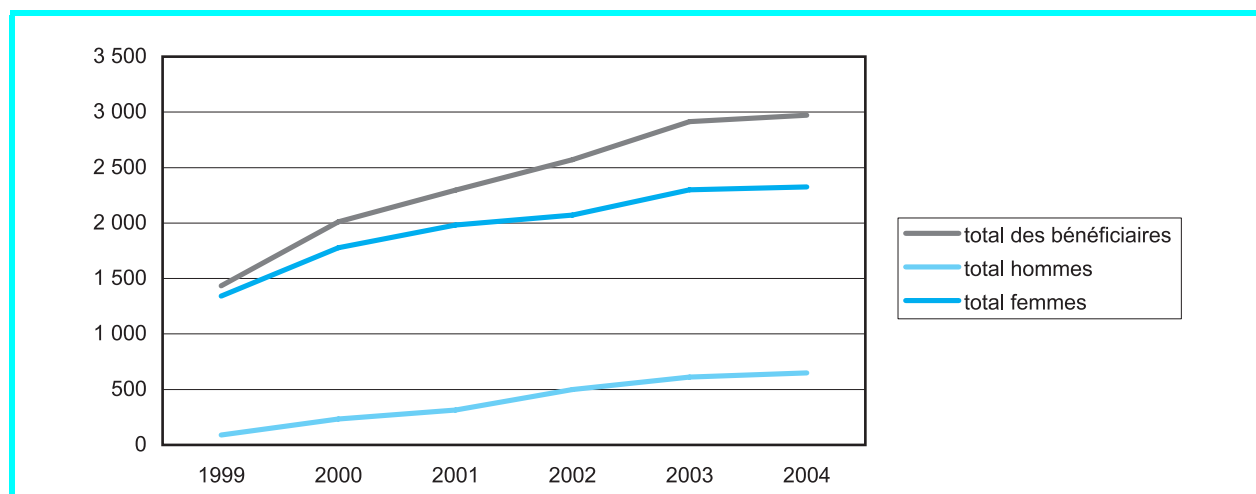



Graphique 1.3. - Evolution du 1er et du 2e congé parental

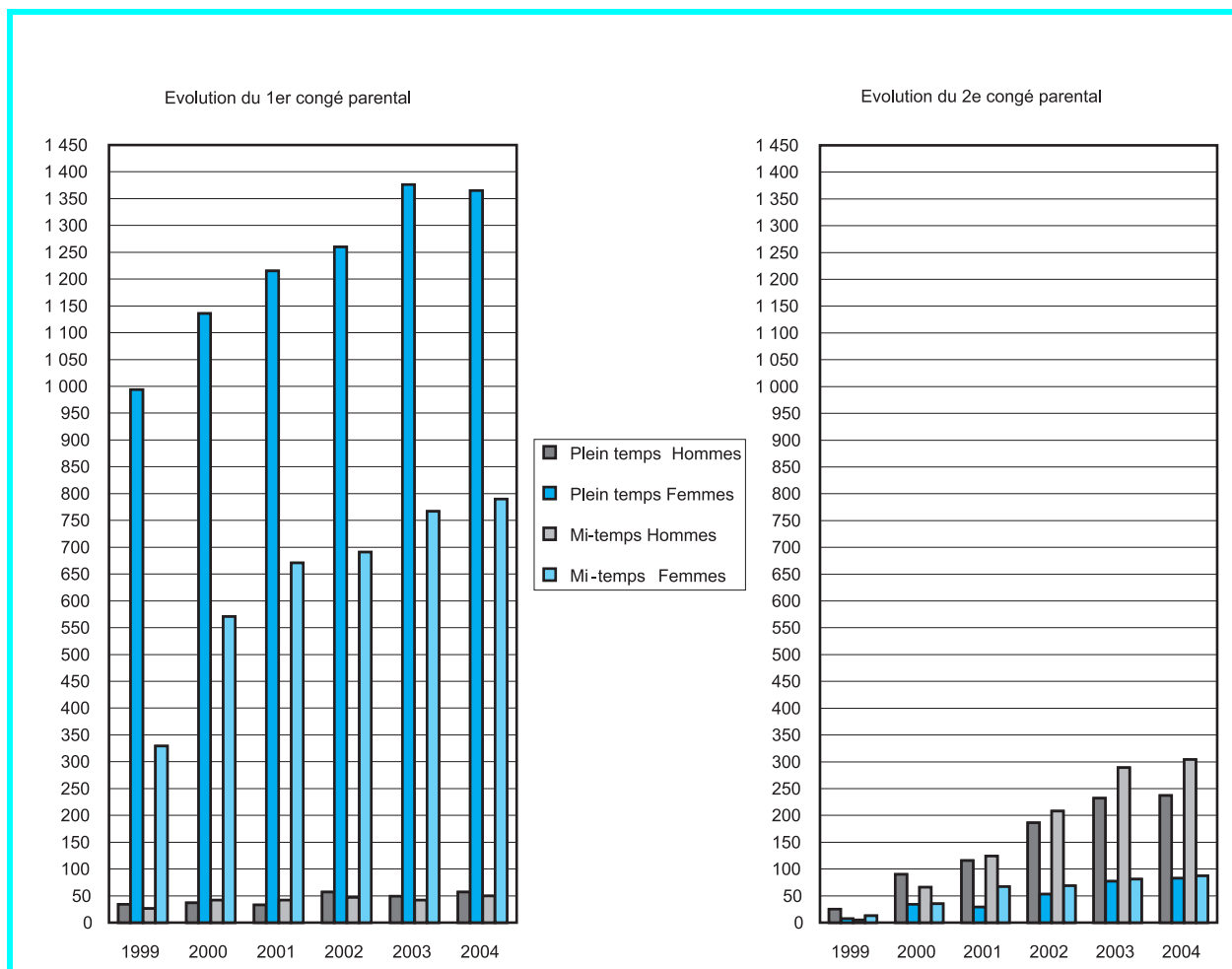

## 1.4. Allocations de naissance et de maternité

Tableau 1.11. - Evolution du nombre des différentes tranches d'allocations de naissance et des allocations de maternité ainsi que du nombre des naissances enregistrées sur le territoire

| Année              | Nombre de naissances (Source: STATEC) | prénatales |                    | Allocations de naissance |                    | postnatales |                    | Allocations de maternité <sup>3)</sup> |                    |
|--------------------|---------------------------------------|------------|--------------------|--------------------------|--------------------|-------------|--------------------|--|--------------------|
|                    |                                       | Nombre     | Taux <sup>1)</sup> | Nombre                   | Taux <sup>1)</sup> | Nombre      | Taux <sup>2)</sup> | Nombre                                 | Taux <sup>1)</sup> |
| 1970               | 4 411                                 | -          | -                  | 3 618                    | 82,0               | -           | -                  | -                                      | -                  |
| 1975               | 3 982                                 | 2 815      | 70,7               | 3 139                    | 78,8               | -           | -                  | -                                      | -                  |
| 1980               | 4 169                                 | 3 610      | 86,6               | 3 602                    | 86,4               | 2 760       | 67,8               | 1 452                                  | 34,8               |
| 1985               | 4 104                                 | 3 875      | 94,4               | 4 061                    | 99,0               | 3 790       | 90,6               | 2 016                                  | 49,1               |
| 1986               | 4 309                                 | 4 283      | 99,4               | 4 256                    | 98,8               | 4 214       | 100,5              | 2 098                                  | 48,7               |
| 1987               | 4 238                                 | 4 046      | 95,5               | 3 977                    | 93,8               | 3 818       | 93,0               | 2 017                                  | 47,6               |
| 1988               | 4 603                                 | 4 334      | 94,2               | 4 357                    | 94,7               | 4 113       | 95,5               | 2 090                                  | 45,4               |
| 1989               | 4 665                                 | 4 239      | 90,9               | 4 412                    | 94,6               | 3 997       | 94,3               | 2 072                                  | 44,4               |
| 1990               | 4 936                                 | 4 568      | 92,5               | 4 572                    | 92,6               | 4 197       | 91,2               | 2 084                                  | 42,2               |
| 1991               | 4 986                                 | 4 697      | 94,2               | 4 828                    | 96,8               | 4 471       | 95,8               | 2 205                                  | 44,2               |
| 1992               | 5 149                                 | 4 690      | 91,1               | 4 827                    | 93,7               | 4 681       | 94,8               | 1 906                                  | 37,0               |
| 1993               | 5 353                                 | 5 005      | 93,5               | 5 196                    | 97,1               | 4 618       | 92,6               | 2 106                                  | 39,3               |
| 1994               | 5 451                                 | 5 438      | 99,8               | 5 461                    | 100,2              | 4 974       | 96,6               | 2 313                                  | 42,4               |
| 1995               | 5 421                                 | 5 231      | 96,5               | 5 280                    | 97,4               | 5 039       | 94,1               | 2 215                                  | 40,9               |
| 1996               | 5 689                                 | 5 674      | 99,7               | 5 700                    | 100,2              | 5 093       | 93,4               | 2 487                                  | 43,7               |
| 1997               | 5 503                                 | 5 385      | 97,9               | 5 525                    | 100,4              | 5 161       | 95,2               | 2 122                                  | 38,6               |
| 1998               | 5 386                                 | 5 373      | 99,8               | 5 434                    | 100,9              | 5 317       | 93,5               | 2 094                                  | 38,9               |
| 1999               | 5 582                                 | 5 181      | 92,8               | 5 196                    | 93,1               | 5 219       | 94,8               | 1 967                                  | 35,2               |
| 2000               | 5 723                                 | 5 496      | 96,0               | 5 390                    | 94,2               | 5 136       | 95,4               | 1 927                                  | 33,7               |
| 2001               | 5 459                                 | 5 124      | 93,9               | 5 258                    | 96,3               | 5 104       | 91,4               | 1 688                                  | 30,9               |
| 2002               | 5 345                                 | 5 170      | 96,7               | 5 218                    | 97,6               | 5 430       | 94,9               | 1 722                                  | 32,2               |
| 2003               | 5 303                                 | 5 067      | 95,5               | 5 170                    | 97,5               | 5 012       | 91,8               | 1 556                                  | 29,3               |
| 2004 <sup>4)</sup> | 5 452                                 | 5 032      | 92,3               | 5 161                    | 94,7               | 4 814       | 90,1               | 1 525                                  | 28,0               |

1) En % du nombre des naissances enregistrées au cours de l'année.

2) En % du nombre des naissances enregistrées deux ans plus tôt.

3) A partir de 1986: nombre moyen 1re et 2e tranche.

4) A partir de 2004, les données sont fournies par l'IGSS.

Tableau 1.12. - Evolution du nombre d'allocations de naissance

| Année              | Filles | Garçons | Total |
|--------------------|--------|---------|-------|
| 1965               | 2 181  | 2 321   | 4 502 |
| 1970               | 1 799  | 1 819   | 3 618 |
| 1975               | 1 551  | 1 588   | 3 139 |
| 1980               | 1 833  | 1 769   | 3 602 |
| 1985               | 1 927  | 2 134   | 4 061 |
| 1986               | 2 071  | 2 185   | 4 256 |
| 1987               | 1 928  | 2 049   | 3 977 |
| 1988               | 2 086  | 2 271   | 4 357 |
| 1989               | 2 149  | 2 263   | 4 412 |
| 1990               | 2 285  | 2 287   | 4 572 |
| 1991               | 2 333  | 2 495   | 4 828 |
| 1992               | 2 352  | 2 475   | 4 827 |
| 1993               | 2 516  | 2 680   | 5 196 |
| 1994               | 2 681  | 2 780   | 5 461 |
| 1995               | 2 581  | 2 699   | 5 280 |
| 1996               | 2 754  | 2 946   | 5 700 |
| 1997               | 2 640  | 2 885   | 5 525 |
| 1998               | 2 618  | 2 816   | 5 434 |
| 1999               | 2 530  | 2 666   | 5 196 |
| 2000               | 2 586  | 2 804   | 5 390 |
| 2001               | 2 580  | 2 678   | 5 258 |
| 2002               | 2 543  | 2 675   | 5 218 |
| 2003               | 2 451  | 2 719   | 5 170 |
| 2004 <sup>*)</sup> | 2 469  | 2 692   | 5 161 |

\*) A partir de 2004, les données sont fournies par l'IGSS.

Tableau 1.13 - Répartition du nombre total des allocations de maternité\*) et des allocations de naissance suivant la nationalité des enfants en 2004

| Nationalité                                  | Allocation de maternité* | Allocation de naissance** |
|--|--------------------------|---------------------------|
| <i>U.E. pays des 15</i>                      | 1 075                    | 4 690                     |
| Allemagne                                    | 44                       | 70                        |
| Autriche                                     | 1                        | 5                         |
| Belgique                                     | 49                       | 240                       |
| Danemark                                     | 11                       | 29                        |
| Espagne                                      | 14                       | 31                        |
| Finlande                                     | 2                        | 10                        |
| France                                       | 107                      | 398                       |
| Grande-Bretagne                              | 25                       | 65                        |
| Grèce  | 1                        | 8                         |
| Irlande                                      | 3                        | 19                        |
| Italie                                       | 52                       | 159                       |
| Luxembourg                                   | 397                      | 2 473                     |
| Pays-Bas                                     | 17                       | 42                        |
| Portugal                                     | 349                      | 1 124                     |
| Suède  | 3                        | 17                        |
| <i>Nouveaux pays membres depuis 1.5.2004</i> | 23                       | 13                        |
| Estonie                                      | -                        | -                         |
| Hongrie                                      | 2                        | 2                         |
| Lettonie                                     | 2                        | -                         |
| Lituanie                                     | -                        | -                         |
| Malte  | -                        | 1                         |
| Pologne                                      | 16                       | 8                         |
| République tchèque                           | -                        | -                         |
| Slovaquie                                    | 2                        | -                         |
| Slovénie                                     | 1                        | 2                         |
| <i>Autres pays</i>                           | 388                      | 458                       |
| Bosnie-Herzégovine                           | 21                       | 53                        |
| Cap Vert                                     | 18                       | 14                        |
| Chine  | 19                       | 31                        |
| Croatie                                      | 1                        | 6                         |
| Etats-Unis                                   | 10                       | 10                        |
| Islande                                      | 6                        | 9                         |
| Macédonie                                    | 8                        | 9                         |
| Autres                                       | 305                      | 326                       |
| <b>TOTAL</b>                                 | <b>1 486</b>             | <b>5 161</b>              |

\*) Répartition du nombre des 1res tranches et à partir de 2004 on considère nationalité de la mère (source IGSS).

\*\*) A partir de 2004 on considère la nationalité des enfants (source IGSS).

## Section 2 - Montants des prestations

Tableau 2.1. - Evolution des montants des allocations familiales d'après le nombre d'enfants par famille  
(montants mensuels au nombre indice 100 du coût de la vie)

| Date de la refixation    | 1 enfant | 2 enfants | 3 enfants | pour chaque enfant en plus |
|--------------------------|----------|-----------|-----------|----------------------------|
| 01.05.1964               | 9,17     | 18,34     | 29,00     | 1)                         |
| 01.08.1967               | 9,17     | 18,34     | 34,88     | 16,53                      |
| 01.01.1971               | 9,17     | 18,34     | 38,92     | 20,58                      |
| 01.01.1973               | 9,17     | 18,34     | 43,13     | 24,79                      |
| 01.01.1976               | 9,92     | 19,83     | 45,36     | 25,53                      |
| 01.03.1979               | 9,92     | 22,31     | 47,84     | 25,53                      |
| 01.03.1980               | 9,92     | 24,79     | 54,54     | 29,75                      |
| 01.04.1982               | 9,92     | 24,79     | 59,49     | 29,75                      |
| 01.01.1985 <sup>3)</sup> | 10,16    | 25,41     | 60,98     | 30,49                      |
| 01.03.1986               | 10,16    | 30,99     | 68,17     | 30,49                      |
| 01.01.1993               | 15,25    | 41,15     | 83,42     | 42,27                      |
| 01.01.1998               | 19,76    | 50,17     | 96,98     | 46,78                      |
| 01.01.1999               | 24,27    | 59,20     | 110,52    | 51,29                      |
| 01.01.2002               | 28,46    | 67,58     | 123,09    | 55,48                      |

Tableau 2.2. - Evolution des montants des allocations familiales d'après le rang occupé par les enfants dans les familles  
(montants mensuels au nombre indice 100 du coût de la vie)

| Date de la refixation    | 1ers enfants | 2ièmes enfants | 3ièmes enfants | 4ièmes enfants et suivants |
|--------------------------|--------------|----------------|----------------|----------------------------|
| 01.05.1964               | 9,17         | 9,17           | 10,66          | 2)                         |
| 01.08.1967               | 9,17         | 9,17           | 16,53          | 16,53                      |
| 01.01.1971               | 9,17         | 9,17           | 20,58          | 20,58                      |
| 01.01.1973               | 9,17         | 9,17           | 24,79          | 24,79                      |
| 01.01.1976               | 9,92         | 9,92           | 25,53          | 25,53                      |
| 01.03.1979               | 9,92         | 12,39          | 25,53          | 25,53                      |
| 01.03.1980               | 9,92         | 14,87          | 29,75          | 29,75                      |
| 01.04.1982               | 9,92         | 14,87          | 34,71          | 29,75                      |
| 01.01.1985 <sup>3)</sup> | 10,16        | 15,25          | 35,57          | 30,49                      |
| 01.03.1986               | 10,16        | 20,82          | 37,18          | 30,49                      |
| 01.01.1993               | 15,25        | 25,90          | 42,27          | 42,27                      |

Remarque: à partir du 1.1.1998, le montant des allocations familiales est déterminé pour le groupe familial, et non plus par enfant (Loi du 23.12.1998).

Tableau 2.3. - Introduction et refixation de l'allocation spéciale supplémentaire, des majorations d'âge, de l'allocation d'éducation et de l'indemnité pour congé parental (montants mensuels au nombre indice 100 du coût de la vie)

| Date de l'introduction/<br>de la refixation | Allocation spéciale<br>supplémentaire | Majorations d'âge |                    | Allocation<br>d'éducation <sup>6)</sup> | Indemnité pour<br>congé parental |
|---|---------------------------------------|-------------------|--------------------|---|----------------------------------|
|   |                                       | 6-11 ans          | à partir de 12 ans |   |                                  |
| 01.08.1967                                  | 9,17 <sup>4)</sup>                    | -                 | -                  | -                                       | -                                |
| 01.01.1976                                  | 9,92 <sup>5)</sup>                    | -                 | 2,23               | -                                       | -                                |
| 01.01.1977                                  | -                                     | 0,99              | 3,22               | -                                       | -                                |
| 01/01/1985 <sup>3)</sup>                    | 10,16                                 | 1,02              | 3,32               | -                                       | -                                |
| 01.01.1989                                  | -                                     | -                 | -                  | 49,58                                   | -                                |
| 01.06.1989                                  | -                                     | 2,48              | 7,44               | -                                       | -                                |
| 01.07.1993                                  | -                                     | -                 | -                  | 74,37                                   | -                                |
| 01.01.1998                                  | 19,76                                 | -                 | -                  | -                                       | -                                |
| 01.01.1999                                  | 24,27                                 | -                 | -                  | -                                       | -                                |
| 01.03.1999 <sup>7)</sup>                    | -                                     | -                 | -                  | -                                       | 272,68 / 136,34 <sup>8)</sup>    |
| 01.01.2002                                  | 28,46                                 | -                 | -                  | -                                       | -                                |

Remarque: Les montants au nombre indice courant s'obtiennent en multipliant les montants ci-dessus par le nombre indice du coût de la vie.

<sup>1)</sup> 4 enfants: 178,56 €; 5 enfants: 234,05 €; 6 enfants: 289,56 €.

<sup>2)</sup> 4ièmes enfants: 11,65 €; 5ièmes enfants: 12,64 €; 6ièmes enfants: 13,63 €; 7ièmes enfants et suivants: 14,63 €.

<sup>3)</sup> La refixation au nombre indice 100 du coût de la vie des allocations familiales avec effet au 1er janvier 1985 ne s'est pas traduite par une augmentation du montant nominal des allocations familiales, mais a eu pour seul effet de compenser la diminution des allocations familiales due à l'abrogation de la cote d'adaptation indiciaire spéciale.

<sup>4)</sup> Age limite 19 ans.

<sup>5)</sup> Age limite ramené à 18 ans.

<sup>6)</sup> Montant par foyer.

<sup>7)</sup> Le congé parental est accordé pour les enfants nés à partir du 1er janvier 1999.

<sup>8)</sup> Montant accordé pour le congé parental à mi-temps.

Tableau 2.4. - Introduction et refixation de l'allocation de rentrée scolaire  
(montants mensuels au nombre indice 100 du coût de la vie)

| Date de l'introduction/<br>de la refixation | Allocation de rentrée scolaire |                    |                     |                    |                             |                    |
|---|--------------------------------|--------------------|---------------------|--------------------|-----------------------------|--------------------|
|   | groupe d'un enfant             |                    | groupe de 2 enfants |                    | groupe de 3 enfants et plus |                    |
|   | 6-11 ans                       | à partir de 12 ans | 6-11 ans            | à partir de 12 ans | 6-11 ans                    | à partir de 12 ans |
| 01.08.86                                    | -                              | -                  | 9,92                | 14,87              | 22,31                       | 29,75              |
| 20.08.88                                    | 9,92                           | 14,87              | 19,83               | 24,79              | 32,23                       | 39,66              |
| 01.08.92                                    | 17,35                          | 24,79              | 29,75               | 37,18              | 42,14                       | 49,58              |

Tableau 2.5. - Evolution de la dépense moyenne annuelle en allocations familiales \*) et d'éducation par enfant et par famille

| Année | Montant moyen par enfant |                   |           | Montant moyen par famille **) |                   |           |
|-------|--------------------------|-------------------|-----------|-------------------------------|-------------------|-----------|
|       | Nombre indice courant    | Nombre indice 100 |           | Nombre indice courant         | Nombre indice 100 |           |
|       | Montant                  | Montant           | Var. en % | Montant                       | Montant           | Var. en % |
| 1985  | 812,71                   | 195,22            | -         | 1 373,39                      | 329,90            | -         |
| 1986  | 945,98                   | 222,84            | 14,1      | 1 587,07                      | 373,85            | 13,3      |
| 1987  | 972,07                   | 226,76            | 1,8       | 1 638,21                      | 382,16            | 2,2       |
| 1988  | 1 004,35                 | 233,85            | 3,1       | 1 690,12                      | 393,51            | 3,0       |
| 1989  | 1 301,77                 | 293,97            | 25,7      | 2 189,31                      | 494,40            | 25,6      |
| 1990  | 1 417,37                 | 309,42            | 5,3       | 2 386,02                      | 520,88            | 5,4       |
| 1991  | 1 491,10                 | 313,91            | 1,5       | 2 526,36                      | 531,86            | 2,1       |
| 1992  | 1 564,91                 | 318,99            | 1,6       | 2 673,85                      | 545,04            | 2,5       |
| 1993  | 2 054,17                 | 406,26            | 27,4      | 3 502,47                      | 692,69            | 27,1      |
| 1994  | 2 256,67                 | 432,94            | 6,6       | 3 885,21                      | 745,37            | 7,6       |
| 1995  | 2 277,70                 | 428,77            | -1,0      | 3 934,52                      | 740,66            | -0,6      |
| 1996  | 2 275,31                 | 425,06            | -0,9      | 3 948,30                      | 737,60            | -0,4      |
| 1997  | 2 316,65                 | 423,03            | -0,5      | 4 037,90                      | 737,34            | 0,0       |
| 1998  | 2 665,11                 | 485,74            | 14,8      | 4 672,60                      | 851,62            | 15,5      |
| 1999  | 3 007,35                 | 542,07            | 11,6      | 5 294,27                      | 954,28            | 12,1      |
| 2000  | 3 235,00                 | 567,78            | 4,7       | 5 738,33                      | 1 007,14          | 5,5       |
| 2001  | 3 375,89                 | 574,69            | 1,22      | 5 989,77                      | 1 019,67          | 1,24      |
| 2002  | 3 784,53                 | 631,02            | 9,80      | 6 725,87                      | 1 121,45          | 9,98      |
| 2003  | 3 906,60                 | 637,99            | 1,10      | 6 939,20                      | 1 133,24          | 1,05      |
| 2004  | 3 976,65                 | 636,64            | -0,28     | 7 081,81                      | 1 133,76          | -0,02     |

\*) Allocations familiales normales, majorations d'âge, allocations spéciales supplémentaires et allocations de rentrée scolaire.

\*\*) Calcul avec moyenne pondérée des nombres de familles au 31 décembre.

Tableau 2.6. - Evolution des montants des allocations de naissance et de maternité  
(montants au nombre indice 100 du coût de la vie)

| Date de l'introduction/<br>de la refixation | Allocation de naissance                    | Allocation prénatale | Allocation postnatale | Allocation de maternité |
|---|--|----------------------|-----------------------|-------------------------|
| 1.1.1964                                    | 104,12 <sup>1)</sup> / 61,97 <sup>2)</sup> | -                    | -                     | -                       |
| 1.8.1967                                    | 104,12                                     | -                    | -                     | -                       |
| 26.4.1974                                   | -  | 49,58                | -                     | -                       |
| 1.4.1978                                    | 86,76                                      | 86,76                | 86,76                 | -                       |
| 1.4.1980                                    | -  | -                    | -                     | 317,30                  |
| 1.1.1985 <sup>3)</sup>                      | 88,94                                      | 88,94                | 88,94                 | -                       |
| 1.1.1993                                    | -  | -                    | -                     | 475,96                  |
| 1.1.2002                                    | -  | -                    | -                     | 476,00                  |

1) Premiers - nés.

2) Puinés.

3) La refixation au nombre indice 100 du coût de la vie des allocations avec effet au 1er janvier 1985 ne s'est pas traduite par une augmentation du montant nominal des allocations, mais a eu pour seul effet de compenser la diminution des allocations familiales due à l'abrogation de la cote d'adaptation indiciaire spéciale.

## Section 3 - Transferts à l'étranger

Tableau 3.1. - Evolution du nombre des allocations familiales transférées à l'étranger: nombre de familles et d'enfants  
(situation au 31 décembre de chaque exercice)

| Année  | Familles | Enfants |               | Nombre moyen d'enfants par famille |
|--------|----------|---------|---------------|------------------------------------|
|        |          | Nombre  | En % du total |                                    |
| 1970   | 6 916    | 14 439  | 13,2          | 2,09                               |
| 1975   | 9 117    | 18 391  | 16,2          | 2,02                               |
| 1980   | 7 566    | 13 823  | 13,8          | 1,83                               |
| 1981   | 7 283    | 13 134  | 13,2          | 1,80                               |
| 1982   | 7 150    | 12 768  | 13,0          | 1,79                               |
| 1983   | 6 995    | 12 224  | 12,7          | 1,75                               |
| 1984   | 6 554    | 11 570  | 12,3          | 1,77                               |
| 1985   | 6 484    | 11 498  | 12,3          | 1,77                               |
| 1986   | 6 614    | 11 653  | 12,5          | 1,76                               |
| 1987   | 7 191    | 12 672  | 13,5          | 1,76                               |
| 1988   | 7 749    | 13 629  | 14,3          | 1,76                               |
| 1989   | 8 796    | 15 596  | 15,8          | 1,77                               |
| 1990   | 9 689    | 17 041  | 16,9          | 1,76                               |
| 1991   | 10 630   | 18 688  | 17,7          | 1,76                               |
| 1992   | 11 048   | 19 432  | 17,9          | 1,76                               |
| 1993   | 12 217   | 21 232  | 18,7          | 1,74                               |
| 1994   | 14 006   | 24 181  | 20,2          | 1,73                               |
| 1995   | 15 611   | 26 884  | 21,5          | 1,72                               |
| 1996   | 16 935   | 29 089  | 22,4          | 1,72                               |
| 1997   | 18 079   | 31 107  | 23,2          | 1,72                               |
| 1998   | 20 045   | 34 666  | 24,7          | 1,73                               |
| 1999   | 21 678   | 37 414  | 25,9          | 1,73                               |
| 2000   | 23 699   | 41 128  | 27,4          | 1,74                               |
| 2001   | 26 054   | 45 514  | 29,1          | 1,75                               |
| 2002   | 28 215   | 49 460  | 30,5          | 1,75                               |
| 2003   | 30 264   | 53 050  | 31,7          | 1,75                               |
| 2004*) | 32 034   | 56 402  | 32,8          | 1,76                               |

\*) A partir de 2004 la méthodologie utilisée pour l'élaboration des statistiques considère la résidence de l'attributaire (source IGSS).

Tableau 3.2. - Evolution des allocations familiales transférées à l'étranger: nombre de familles  
(situation au 31 décembre de chaque exercice)

| Année  | Allemagne | Belgique | France | Italie | Portugal | Autres pays UE | Autres | Total  |
|--------|-----------|----------|--------|--------|----------|----------------|--------|--------|
| 1970   | 862       | 2 212    | 927    | 615    | 1 893    | 407            | -      | 6 916  |
| 1975   | 889       | 2 539    | 2 060  | 297    | 2 937    | 116            | 279    | 9 117  |
| 1980   | 660       | 2 285    | 2 389  | 176    | 1 808    | 51             | 197    | 7 566  |
| 1981   | 667       | 2 271    | 2 425  | 173    | 1 534    | 50             | 163    | 7 283  |
| 1982   | 685       | 2 316    | 2 422  | 154    | 1 367    | 52             | 154    | 7 150  |
| 1983   | 641       | 2 420    | 2 434  | 126    | 1 185    | 49             | 140    | 6 995  |
| 1984   | 707       | 2 291    | 2 394  | 93     | 809      | 35             | 225    | 6 554  |
| 1985   | 684       | 2 229    | 2 367  | 80     | 808      | 32             | 284    | 6 484  |
| 1986   | 765       | 2 337    | 2 477  | 76     | 818      | 34             | 107    | 6 614  |
| 1987   | 876       | 2 384    | 2 679  | 77     | 1 036    | 33             | 106    | 7 191  |
| 1988   | 959       | 2 453    | 3 082  | 83     | 1 019    | 32             | 121    | 7 749  |
| 1989   | 1 095     | 2 437    | 3 604  | 68     | 1 422    | 30             | 140    | 8 796  |
| 1990   | 1 149     | 2 473    | 4 343  | 69     | 1 497    | 28             | 130    | 9 689  |
| 1991   | 1 270     | 2 538    | 5 000  | 49     | 1 639    | 33             | 101    | 10 630 |
| 1992   | 1 361     | 2 652    | 5 541  | 45     | 1 352    | 31             | 66     | 11 048 |
| 1993   | 1 453     | 2 929    | 6 589  | 40     | 1 167    | 36             | 3      | 12 217 |
| 1994   | 1 753     | 3 312    | 7 694  | 42     | 1 140    | 63             | 2      | 14 006 |
| 1995   | 2 028     | 3 666    | 8 707  | 53     | 1 081    | 75             | 1      | 15 611 |
| 1996   | 2 172     | 3 967    | 9 618  | 46     | 1 057    | 75             | -      | 16 935 |
| 1997   | 2 320     | 4 283    | 10 370 | 48     | 962      | 94             | 2      | 18 079 |
| 1998   | 2 595     | 4 609    | 11 710 | 67     | 950      | 113            | 1      | 20 045 |
| 1999   | 2 909     | 4 966    | 12 531 | 79     | 1 021    | 104            | 68     | 21 678 |
| 2000   | 3 213     | 5 296    | 13 893 | 77     | 1 037    | 117            | 66     | 23 699 |
| 2001   | 3 671     | 5 695    | 15 504 | 77     | 936      | 121            | 50     | 26 054 |
| 2002   | 4 130     | 6 111    | 16 775 | 84     | 921      | 137            | 57     | 28 215 |
| 2003   | 4 641     | 6 515    | 17 834 | 81     | 866      | 210            | 117    | 30 264 |
| 2004*) | 5 061     | 6 784    | 18 788 | 90     | 871      | 237            | 203    | 32 034 |

\*) A partir de 2004 la méthodologie utilisée pour l'élaboration des statistiques considère la résidence de l'attributaire (source IGSS).

Graphique 3.1. - **Evolution des allocations familiales transférées dans les principaux pays: nombre de familles**  
(situation au 31 décembre de chaque exercice)



Tableau 3.3. - **Evolution des allocations familiales transférées à l'étranger: nombre des enfants**  
(situation au 31 décembre de chaque exercice)

| Année  | Allemagne | Belgique | France | Italie | Portugal | Autres pays CE | Autres | Total  |
|--------|-----------|----------|--------|--------|----------|----------------|--------|--------|
| 1970   | 1 844     | 4 439    | 1 512  | 1 272  | 4 425    | 947            | -      | 14 439 |
| 1975   | 1 874     | 5 009    | 3 371  | 609    | 6 551    | 248            | 729    | 18 391 |
| 1980   | 1 254     | 4 285    | 3 802  | 342    | 3 496    | 102            | 542    | 13 823 |
| 1981   | 1 264     | 4 208    | 3 846  | 338    | 2 922    | 95             | 461    | 13 134 |
| 1982   | 1 277     | 4 307    | 3 849  | 294    | 2 520    | 100            | 421    | 12 768 |
| 1983   | 1 156     | 4 431    | 3 833  | 226    | 2 104    | 94             | 380    | 12 224 |
| 1984   | 1 267     | 4 238    | 3 833  | 176    | 1 446    | 68             | 542    | 11 570 |
| 1985   | 1 242     | 4 137    | 3 794  | 154    | 1 418    | 58             | 695    | 11 498 |
| 1986   | 1 382     | 4 333    | 4 022  | 140    | 1 423    | 56             | 297    | 11 653 |
| 1987   | 1 561     | 4 452    | 4 411  | 136    | 1 812    | 53             | 272    | 12 697 |
| 1988   | 1 701     | 4 556    | 5 089  | 134    | 1 785    | 51             | 313    | 13 629 |
| 1989   | 1 932     | 4 514    | 5 938  | 115    | 2 692    | 51             | 354    | 15 596 |
| 1990   | 2 056     | 4 558    | 7 090  | 110    | 2 888    | 44             | 295    | 17 041 |
| 1991   | 2 323     | 4 655    | 8 142  | 76     | 3 200    | 58             | 234    | 18 688 |
| 1992   | 2 527     | 4 843    | 9 147  | 74     | 2 642    | 57             | 142    | 19 432 |
| 1993   | 2 721     | 5 354    | 10 793 | 57     | 2 239    | 63             | 5      | 21 232 |
| 1994   | 3 239     | 6 123    | 12 478 | 63     | 2 151    | 120            | 7      | 24 181 |
| 1995   | 3 702     | 6 859    | 14 113 | 83     | 1 990    | 136            | 1      | 26 884 |
| 1996   | 3 953     | 7 446    | 15 537 | 76     | 1 930    | 147            | -      | 29 089 |
| 1997   | 4 263     | 8 088    | 16 751 | 79     | 1 733    | 191            | 2      | 31 107 |
| 1998   | 4 786     | 8 884    | 18 984 | 120    | 1 668    | 223            | 1      | 34 666 |
| 1999   | 5 391     | 9 621    | 20 294 | 142    | 1 656    | 198            | 112    | 37 414 |
| 2000   | 5 955     | 10 301   | 22 743 | 132    | 1 669    | 224            | 104    | 41 128 |
| 2001   | 6 797     | 11 194   | 25 424 | 144    | 1 617    | 241            | 97     | 45 514 |
| 2002   | 7 631     | 12 068   | 27 660 | 152    | 1 571    | 276            | 102    | 49 460 |
| 2003   | 8 569     | 12 824   | 29 443 | 146    | 1 437    | 410            | 221    | 53 050 |
| 2004*) | 9 350     | 13 463   | 31 157 | 158    | 1 433    | 464            | 377    | 56 402 |

\*) Elargissement européen.

A partir de 2004 la méthodologie utilisée pour l'élaboration des statistiques considère la résidence de l'attributaire (source IGSS).

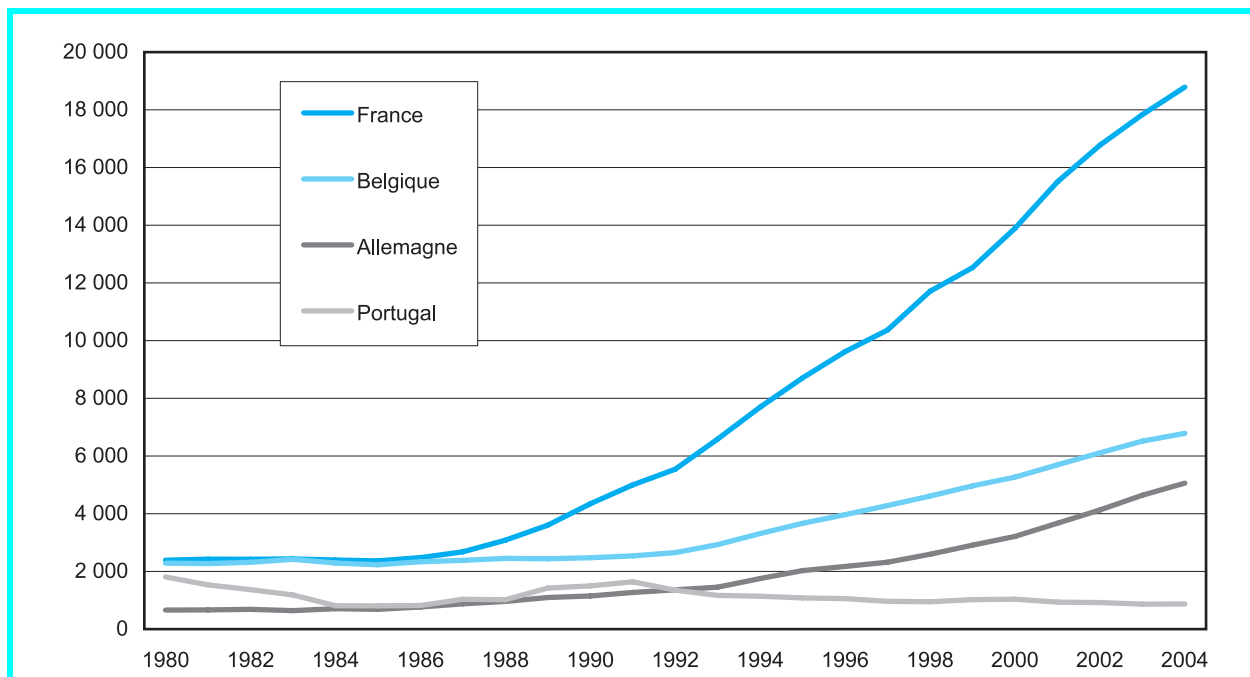
Prestations  
familiales

## Statistiques

Tableau 3.4.- Evolution des allocations familiales transférées à l'étranger: composition des familles au 31 décembre 2004

| Familles avec ... enfants | 1             | 2             | 3             | 4            | 5          | 6          | 7         | 8        | 9        | 10       | Total         |
|---------------------------|---------------|---------------|---------------|--------------|------------|------------|-----------|----------|----------|----------|---------------|
| Luxembourg                | 27 760        | 25 927        | 8 821         | 1 807        | 296        | 68         | 19        | 2        | 3        | 2        | 64 705        |
| Pays de l'UE              | 14 718        | 11 615        | 4 276         | 948          | 213        | 43         | 16        | 1        | 1        | 1        | 31 831        |
| Allemagne                 | 1 917         | 2 243         | 711           | 151          | 31         | 4          | 3         | -        | 1        | -        | 5 061         |
| Autriche                  | -             | 5             | 2             | -            | -          | -          | -         | -        | -        | -        | 7             |
| Belgique                  | 2 251         | 2 912         | 1 217         | 314          | 68         | 15         | 6         | 1        | -        | -        | 6 784         |
| Danemark                  | -             | 6             | 2             | 1            | -          | -          | -         | -        | -        | -        | 9             |
| Espagne                   | 15            | 13            | 4             | -            | -          | -          | -         | -        | -        | -        | 32            |
| Finlande                  | -             | 1             | -             | 1            | -          | -          | -         | -        | -        | -        | 2             |
| France                    | 9 979         | 6 019         | 2 201         | 449          | 108        | 24         | 7         | -        | -        | 1        | 18 788        |
| Royaume-Uni               | 5             | 8             | 4             | -            | 1          | -          | -         | -        | -        | -        | 18            |
| Grèce                     | 4             | -             | -             | -            | -          | -          | -         | -        | -        | -        | 4             |
| Irlande                   | 1             | 2             | -             | -            | -          | -          | -         | -        | -        | -        | 3             |
| Italie                    | 41            | 36            | 8             | 5            | -          | -          | -         | -        | -        | -        | 90            |
| Pays-Bas                  | 42            | 72            | 29            | 4            | -          | -          | -         | -        | -        | -        | 147           |
| Portugal                  | 460           | 291           | 93            | 22           | 5          | -          | -         | -        | -        | -        | 871           |
| Suède                     | 2             | 3             | 3             | -            | -          | -          | -         | -        | -        | -        | 8             |
| Estonie                   | -             | -             | -             | -            | -          | -          | -         | -        | -        | -        | -             |
| Hongrie                   | -             | -             | -             | -            | -          | -          | -         | -        | -        | -        | -             |
| Lettonie                  | -             | -             | -             | -            | -          | -          | -         | -        | -        | -        | -             |
| Lituanie                  | -             | -             | -             | -            | -          | -          | -         | -        | -        | -        | -             |
| Malte                     | -             | -             | -             | -            | -          | -          | -         | -        | -        | -        | 0             |
| Pologne                   | 1             | 3             | 2             | 1            | -          | -          | -         | -        | -        | -        | 7             |
| République tchèque        | -             | -             | -             | -            | -          | -          | -         | -        | -        | -        | 0             |
| Slovaquie                 | -             | -             | -             | -            | -          | -          | -         | -        | -        | -        | -             |
| Slovénie                  | -             | -             | -             | -            | -          | -          | -         | -        | -        | -        | -             |
| Autres pays étrangers     | 95            | 70            | 21            | 12           | 4          | 1          | -         | -        | -        | -        | 203           |
| Total pays étrangers      | 14 813        | 11 685        | 4 297         | 960          | 217        | 44         | 16        | 1        | 1        | 1        | 32 034        |
| <b>Total</b>              | <b>42 573</b> | <b>37 612</b> | <b>13 118</b> | <b>2 767</b> | <b>513</b> | <b>112</b> | <b>35</b> | <b>3</b> | <b>4</b> | <b>3</b> | <b>96 739</b> |

Tableau 3.5. - Evolution des allocations familiales transférées dans les principaux pays  
(en millions EUR)

| Année   | Allemagne | Belgique | France | Italie | Portugal | Autres pays CE | Autres | Total  | En % du total |
|---------|-----------|----------|--------|--------|----------|----------------|--------|--------|---------------|
| 1970    | 0,28      | 0,91     | 0,30   | 0,12   | 0,30     | 0,06           | 0,00   | 1,98   | 8,9           |
| 1975    | 0,72      | 1,70     | 1,09   | 0,18   | 0,63     | 0,02           | 0,16   | 4,50   | 12,2          |
| 1980    | 0,91      | 2,75     | 2,17   | 0,21   | 0,55     | 0,02           | 0,20   | 6,81   | 11,4          |
| 1981    | 0,92      | 2,93     | 2,43   | 0,25   | 0,49     | 0,02           | 0,22   | 7,26   | 11,4          |
| 1982    | 0,99      | 3,24     | 2,61   | 0,21   | 0,54     | 0,03           | 0,20   | 7,83   | 11,3          |
| 1983    | 1,03      | 3,48     | 2,92   | 0,18   | 0,46     | 0,04           | 0,31   | 8,43   | 11,4          |
| 1984    | 1,06      | 3,64     | 2,89   | 0,18   | 0,43     | 0,04           | 0,38   | 8,63   | 10,9          |
| 1985    | 1,10      | 3,74     | 3,09   | 0,16   | 0,37     | 0,03           | 0,22   | 8,71   | 11,6          |
| 1986    | 1,42      | 4,52     | 3,83   | 0,19   | 0,48     | 0,05           | 0,22   | 10,71  | 12,1          |
| 1987    | 1,60      | 5,00     | 4,57   | 0,19   | 0,57     | 0,05           | 0,21   | 12,17  | 13,3          |
| 1988    | 1,86      | 5,31     | 5,40   | 0,19   | 0,60     | 0,05           | 0,21   | 13,62  | 14,3          |
| 1989    | 2,28      | 5,82     | 6,86   | 0,18   | 3,41     | 0,09           | 0,27   | 18,91  | 17,2          |
| 1990    | 2,72      | 6,49     | 8,95   | 0,19   | 4,14     | 0,10           | 0,29   | 22,87  | 18,6          |
| 1991    | 3,25      | 7,01     | 11,44  | 0,18   | 5,35     | 0,13           | 0,27   | 27,63  | 20,6          |
| 1992    | 3,70      | 7,47     | 13,71  | 0,14   | 4,91     | 0,12           | 0,17   | 30,23  | 20,6          |
| 1993    | 4,82      | 9,51     | 18,52  | 0,13   | 4,68     | 0,15           | 0,00   | 37,81  | 19,2          |
| 1994    | 5,89      | 11,55    | 22,63  | 0,17   | 8,27     | 0,32           | 0,01   | 48,84  | 22,0          |
| 1995    | 6,90      | 13,06    | 25,94  | 0,17   | 6,08     | 0,33           | 0,00   | 52,48  | 22,3          |
| 1996    | 7,46      | 14,26    | 28,39  | 0,19   | 4,37     | 0,36           | 0,00   | 55,03  | 22,5          |
| 1997    | 8,09      | 15,93    | 31,47  | 0,19   | 4,13     | 0,43           | 0,01   | 60,24  | 23,3          |
| 1998    | 10,63     | 20,48    | 41,62  | 0,32   | 4,37     | 0,60           | 0,11   | 78,13  | 24,6          |
| 1999    | 13,84     | 25,41    | 52,10  | 0,43   | 4,71     | 0,78           | 0,07   | 97,34  | 25,5          |
| 2000 *) | 17,62     | 37,09    | 72,81  | 0,48   | 6,67     | 0,80           | 0,17   | 135,63 | 32,5          |
| 2001    | 21,60     | 43,11    | 87,19  | 0,43   | 6,62     | 0,98           | 0,18   | 160,10 | 35,3          |
| 2002    | 26,97     | 52,92    | 109,88 | 0,62   | 7,34     | 1,06           | 0,32   | 199,11 | 37,0          |
| 2003    | 31,54     | 61,09    | 122,16 | 0,64   | 7,71     | 1,85           | 0,81   | 225,80 | 39,2          |
| 2004    | 36,00     | 66,00    | 131,71 | 0,60   | 7,56     | 1,93           | 1,41   | 245,22 | 40,4          |

\*) A partir de 2000 la méthodologie des statistiques se base sur les montants effectivement liquidés par la CNPF contrairement aux années précédentes, où les montants étaient estimés sur la base du nombre et de la taille des familles.



Graphique 3.2. - Evolution du montant des allocations familiales transférées dans les principaux pays  
(en millions EUR)



Tableau 3.6. - Nombre d'indemnités pour le congé parental transférées à l'étranger au 31 décembre 2004

|              | Nombre d'indemnités |            |              |                | Nombre d'indemnités   |                       |
|--------------|---------------------|------------|--------------|----------------|-----------------------|-----------------------|
|              | A plein temps       | A mi-temps | Total        | En % du total  | premières allocations | deuxièmes allocations |
| Belgique     | 236                 | 182        | 418          | 32,10%         | 331                   | 87                    |
| Allemagne    | 120                 | 53         | 173          | 13,29%         | 158                   | 15                    |
| France       | 493                 | 217        | 710          | 54,53%         | 600                   | 110                   |
| Danemark     | 1                   | -          | 1            | 0,08%          | 1                     | -                     |
| <b>TOTAL</b> | <b>850</b>          | <b>452</b> | <b>1 302</b> | <b>100,00%</b> | <b>1 090</b>          | <b>212</b>            |

Tableau 3.7. - Nombre et montant des allocations d'éducation transférées à l'étranger au 31 décembre 2004  
(en milliers EUR)

|                 | Nombres d'allocations |            |              | Montants payés en 2004<br>n. i. 6,2463 | Montants payés en 2003<br>n. i. 6,1192 | Variation réelle<br>en % 2004/03 |
|-----------------|-----------------------|------------|--------------|--|--|----------------------------------|
|                 | entières              | partielles | Total        |  |  |                                  |
| Allemagne       | 556                   | 2          | 558          | 5 156,33                               | 4 734,02                               | 6,7%                             |
| Autriche        | 2                     | -          | 2            | 20,87                                  | 6,05                                   | 238,1%                           |
| Belgique        | 1 220                 | 21         | 1241         | 10 518,83                              | 10 488,55                              | -1,8%                            |
| Danemark        | 1                     | -          | 1            | 3,24                                   | 6,72                                   | -52,8%                           |
| Espagne         | 2                     | -          | 2            | 14,29                                  | 19,48                                  | -28,2%                           |
| Etats-Unis      | 2                     | -          | 2            | 11,52                                  | 28,84                                  | -60,9%                           |
| France          | 1 912                 | 9          | 1921         | 15 911,91                              | 15 718,25                              | -0,8%                            |
| Grande-Bretagne | 4                     | -          | 4            | 17,54                                  | 18,97                                  | -9,4%                            |
| Grèce           | 1                     | -          | 1            | 7,82                                   | 5,42                                   | 41,4%                            |
| Italie          | 1                     | -          | 1            | 12,93                                  | 21,74                                  | -41,7%                           |
| Pays-Bas        | 8                     | -          | 8            | 97,15                                  | 83,36                                  | 14,2%                            |
| Portugal        | 15                    | -          | 15           | 114,62                                 | 136,17                                 | -17,5%                           |
| Autres pays     | 3                     | -          | 3            | 27,09                                  | 77,89                                  | -65,9%                           |
| <b>TOTAL</b>    | <b>3 727</b>          | <b>32</b>  | <b>3 759</b> | <b>31 914,12</b>                       | <b>31 345,45</b>                       | <b>-0,3%</b>                     |

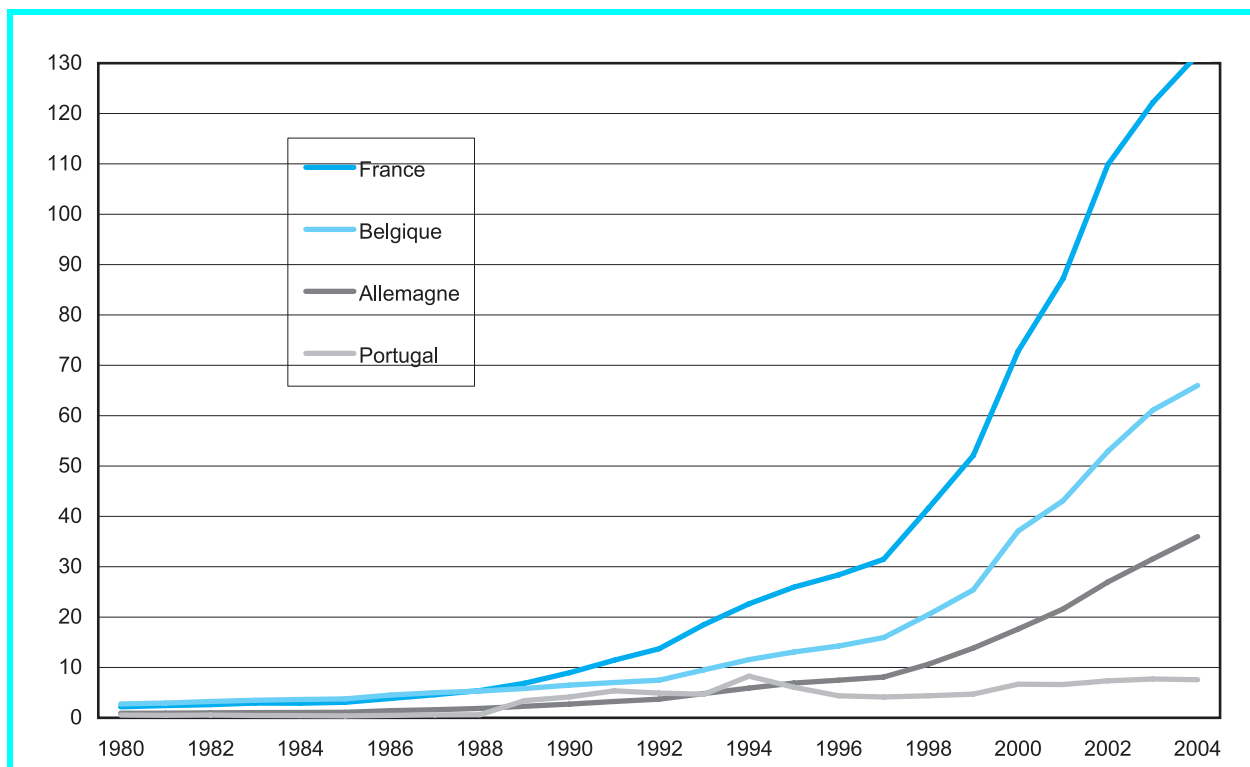
Tableau 3.8. - Indemnités pour le congé parental transférées à l'étranger (en millions EUR)

| Année | Allemagne | Belgique | France | Portugal | Autres | Total | En % du total |
|-------|-----------|----------|--------|----------|--------|-------|---------------|
| 2000  | 1,95      | 4,02     | 7,32   | -        | -      | 13,29 | 45,0%         |
| 2001  | 2,21      | 4,83     | 8,62   | -        | -      | 15,66 | 44,8%         |
| 2002  | 2,38      | 5,08     | 10,95  | -        | 0,03   | 18,44 | 45,7%         |
| 2003  | 3,14      | 6,19     | 11,95  | -        | 0,03   | 21,31 | 46,2%         |
| 2004  | 2,92      | 6,92     | 13,06  | -        | 0,02   | 22,92 | 45,4%         |



## Section 4 - Données financières

Tableau 4.1.- Bilans comparés des exercices 2003 et 2004 de la caisse nationale des prestations familiales  
(situation au 31 décembre)

| ACTIF  | 2003                 | 2004                 |
|--|----------------------|----------------------|
| <b>I. Tiers</b>                              | <b>40 111 253,76</b> | <b>34 580 162,60</b> |
| <i>A. Débiteurs</i>                          | <i>23 387 597,93</i> | <i>16 321 782,92</i> |
| Bénéficiaires de prestations                 | 6 467 799,77         | 7 879 705,65         |
| Cotisations, intérêts moratoires, amendes    | 16 913 012,35        | 8 437 481,41         |
| Débiteurs divers                             | 6 785,81             | 4 595,86             |
| <i>B. Organes et personnel</i>               | <i>-</i>             | <i>-</i>             |
| <i>C. Etat et collectivités publiques</i>    | <i>10 177 196,19</i> | <i>9 693 631,07</i>  |
| Etat-Impôts                                  |                      |                      |
| Etat-Cotisations                             | 514 267,31           | 1 829 291,35         |
| Etat-Prestations                             | 5 605 694,66         | 3 827 499,22         |
| Etat-Frais d'administration                  | 4 057 234,22         | 4 036 840,50         |
| Etat-Fonds de roulement                      | -                    | -                    |
| Etat-Frais médicaux                          | -                    | -                    |
| <i>D. Organismes de sécurité sociale</i>     | <i>53 732,54</i>     | <i>51 700,82</i>     |
| <i>E. Comptes de régularisation</i>          | <i>6 492 727,10</i>  | <i>8 513 047,79</i>  |
| Etat débiteur-déficit                        | -                    | 77 007,21            |
| Frais d'administration payés d'avance        | 337 829,22           | 362 579,57           |
| Cotisations - rôles à établir                | -                    | -                    |
| Débiteurs cotisations - décomptes à recevoir | 2 362 519,52         | 3 962 975,65         |
| Cotisations - Acomptes à percevoir           | 3 792 378,36         | 4 110 485,36         |
| <b>II. Comptes financiers</b>                | <b>283 860,11</b>    | <b>825 273,27</b>    |
| Placements à moins d'un an                   | -                    | -                    |
| Titres de placements et bons                 | -                    | -                    |
| Banques et chèques postaux                   | 283 860,11           | 825 273,27           |
| <b>TOTAL DE L'ACTIF</b>                      | <b>40 395 113,87</b> | <b>35 405 435,87</b> |

| PASSIF                                    | 2003                 | 2004                 |
|---|----------------------|----------------------|
| <b>I. Capitaux permanents - Réserve</b>   | <b>20 321 059,72</b> | <b>20 321 059,72</b> |
| <i>A. Réserve</i>                         | <i>9 413 744,63</i>  | <i>9 413 744,63</i>  |
| <i>B. Fonds de roulement</i>              | <i>10 907 315,09</i> | <i>10 907 315,09</i> |
| <b>II. Tiers</b>                          | <b>20 074 054,15</b> | <b>15 084 376,15</b> |
| <i>A. Crédoiteurs</i>                     | <i>5 398 892,59</i>  | <i>5 945 496,09</i>  |
| Frais d'administration                    | 1 307 290,05         | 1 544 610,02         |
| Prestations familiales                    | 282 832,39           | 288 349,80           |
| Cotisations                               | 3 817,45             | -                    |
| Acomptes sur cotisations                  | 3 792 378,36         | 4 110 485,36         |
| Créditeurs divers                         | 12 574,34            | 2 050,91             |
| <i>B. Organes et personnel</i>            | <i>-</i>             | <i>-</i>             |
| <i>C. Etat et collectivités publiques</i> | <i>3 612 731,49</i>  | <i>75 784,93</i>     |
| <i>D. Organismes de sécurité sociale</i>  | <i>786 655,60</i>    | <i>740 233,00</i>    |
| <i>E. Comptes de régularisation</i>       | <i>-</i>             | <i>-</i>             |
| Plus-value euro                           | -                    | -                    |
| Frais d'administration à payer            | -                    | -                    |
| Produits perçus d'avance                  | -                    | -                    |
| <i>F. Comptes financiers créditeurs</i>   | <i>10 275 774,47</i> | <i>8 322 862,13</i>  |
| Banques et chèques postaux                | 10 275 774,47        | 8 322 862,13         |
| Avances de trésorerie                     | -                    | -                    |
| <b>TOTAL DU PASSIF</b>                    | <b>40 395 113,87</b> | <b>35 405 435,87</b> |

## Comptes d'exploitation de la caisse nationale des prestations familiales des exercices 2003 et 2004

Tableau 4.2. - Etat détaillé des recettes (en EUR)

| RECETTES   | 2003                  | 2004                  |
|--|-----------------------|-----------------------|
| <b>I. Cotisations</b>  | <b>37 962 235,81</b>  | <b>41 190 049,99</b>  |
| <i>Cotisations obligatoires normales dont</i>                              | 37 962 235,81         | 41 190 049,99         |
| Cotisations ouvriers à charge des employeurs                               | 5 943 907,84          | 6 512 303,59          |
| Cotisations employés à charge des employeurs                               | 31 930 895,10         | 34 448 924,05         |
| Cotisations des non-salariés (Indépendants, artisans et autres)            | 36 407,22             | 176 222,43            |
| Cotisations des non-salariés à charge du secteur public                    | 51 025,65             | 52 599,92             |
| <b>II. Participation de tiers</b>  | <b>473 370 082,99</b> | <b>498 380 280,54</b> |
| <i>A. Cotisations prises en charge par l'Etat dont</i>                     | 133 321 757,72        | 140 661 983,80        |
| Cotisations ouvriers   | 43 539 409,55         | 46 087 189,57         |
| Cotisations employés   | 85 108 485,54         | 89 395 117,87         |
| Cotisations des non-salariés (Agriculteurs et viticulteurs)                | 328 614,92            | 325 324,94            |
| Cotisations des non-salariés (Indépendants, artisans et autres)            | 4 345 247,71          | 4 854 351,42          |
| <i>B. Participation dans les prestations et frais d'administration</i>     | 340 048 325,27        | 357 718 296,74        |
| Part Etat dans les frais d'administration                                  | 9 601 933,31          | 10 156 374,03         |
| Part Etat dans les allocations familiales                                  | 171 283 697,30        | 181 851 977,44        |
| Part Etat dans l'allocation de rentrée scolaire                            | 30 498 137,03         | 32 070 896,06         |
| Part Etat dans l'allocation d'éducation                                    | 69 887 041,23         | 70 411 190,15         |
| Part Etat dans les allocations de naissance                                | 8 252 412,66          | 8 308 539,56          |
| Part Etat dans les allocations de maternité                                | 4 413 505,74          | 4 435 446,05          |
| Part Etat dans les indemnités pour le congé parental                       | 27 739 942,57         | 33 913 537,11         |
| Participation du fonds pour l'emploi dans le financement du congé parental | 18 371 655,43         | 16 570 336,34         |
| <b>III. Produits divers de tiers</b>                                       | <b>3 150,78</b>       | <b>25 929,65</b>      |
| Intérêts de retard sur cotisations   | 3 150,78              | 13 413,17             |
| Amendes d'ordre  | -                     | 12 516,48             |
| <b>IV. Produits financiers</b>   |                       |                       |
| Revenus sur placements à moins d'un an                                     | <b>458 891,29</b>     | <b>502 457,16</b>     |
| Revenus sur titres de placement  | 381 482,53            | 430 859,60            |
| Revenus sur comptes-courants   | 77 408,76             | 71 597,56             |
| <b>V. Recettes diverses</b>  | <b>637,51</b>         | <b>1 360,93</b>       |
| <b>TOTAL DES RECETTES COURANTES</b>  | <b>511 794 998,38</b> | <b>540 100 078,27</b> |
| <b>VI. Prélèvement à la réserve</b>  | -                     | -                     |
| <b>VII. Participation Etat - déficit</b>                                   | <b>205 423 666,61</b> | <b>214 406 007,21</b> |
| <b>TOTAL DES RECETTES</b>  | <b>717 218 664,99</b> | <b>754 506 085,48</b> |

## Comptes d'exploitation de la caisse nationale des prestations familiales des exercices 2003 et 2004

Tableau 4.3. - Etat détaillé des dépenses (en EUR)

| DEPENSES  | 2003                  | 2004                  |
|---|-----------------------|-----------------------|
| <b>I. Frais d'administration</b>                                | <b>9 619 153,31</b>   | <b>10 156 374,03</b>  |
| Frais de personnel  | 5 550 792,30          | 5 917 126,01          |
| Indemnités pour services  | 54 030,13             | 57 478,38             |
| Frais de matériel et autres                                     | 1 209 058,09          | 1 214 816,26          |
| Frais généraux  | 17 220,00             | -                     |
| Acquisitions nouvelles  | 526 004,27            | 614 438,78            |
| Participation aux frais du centre commun                        | 2 262 048,52          | 2 352 514,60          |
| <b>II. Prestations</b>  | <b>704 542 372,20</b> | <b>740 594 925,63</b> |
| A. Allocations de maternité                                     | 4 410 894,33          | 4 432 491,27          |
| B. Prestations de naissance                                     | 8 251 887,17          | 8 307 435,36          |
| Allocations prénatales  | 2 744 598,65          | 2 789 599,88          |
| Allocations de naissance  | 2 797 350,26          | 2 855 022,99          |
| Allocations postnatales   | 2 709 938,26          | 2 662 812,49          |
| C. Allocations familiales                                       | 576 021 034,62        | 607 123 747,07        |
| Allocations familiales normales                                 | 484 793 916,79        | 510 137 771,43        |
| Majorations d'âge   | 56 158 103,65         | 60 197 682,21         |
| Allocations spéciales supplémentaires                           | 4 649 888,18          | 4 826 760,56          |
| Allocations de rentrée scolaire                                 | 30 419 126,00         | 31 961 532,87         |
| D. Allocations d'éducation                                      | 69 755 539,76         | 70 247 953,41         |
| E. Indemnités pour le congé parental                            | 46 103 016,32         | 50 483 298,52         |
| Indemnités nettes   | 43 453 447,11         | 47 582 792,78         |
| Cotisations assurance maladie - part assuré                     | 1 146 544,49          | 1 255 131,32          |
| Cotisations assurance maladie - part employeur                  | 1 146 544,49          | 1 255 131,32          |
| Cotisations assurance dépendance - part assuré                  | 356 480,23            | 390 243,10            |
| <b>III. Décharges, restitutions et extournes de cotisations</b> | <b>3 021 435,22</b>   | <b>3 737 225,95</b>   |
| Décharges sur cotisations irrécouvrables                        | 92 521,84             | 409 860,09            |
| Décharges sur cotisations - contribution Etat                   | 92 521,84             | 407 830,10            |
| Restitution contribution Etat                                   | -                     | -                     |
| Décharges sur débiteurs prestations                             | 2 682 575,24          | 2 859 823,78          |
| Extournes de cotisations indues                                 | 76 908,15             | 29 855,99             |
| Extournes de cotisations indues - contribution Etat             | 76 908,15             | 29 855,99             |
| <b>IV. Frais de gestion du patrimoine</b>                       | <b>35 701,94</b>      | <b>17 559,86</b>      |
| <b>V. Dépenses diverses</b>                                     | <b>2,32</b>           | <b>0,01</b>           |
| <b>TOTAL DES DEPENSES COURANTES</b>                             | <b>717 218 664,99</b> | <b>754 506 085,48</b> |
| <b>VI. Dotation à la réserve</b>                                | -                     | -                     |
| <b>VII. Dotation au fonds de roulement - Etat</b>               | -                     | -                     |
| <b>TOTAL DES DEPENSES</b>                                       | <b>717 218 664,99</b> | <b>754 506 085,48</b> |

Tableau 4.4. - Evolution des dépenses courantes au 31 décembre  
(montants en millions EUR)

| Année                  | Dépenses courantes      |                          |                          |                               |       |          |                             |          | Total  |
|------------------------|-------------------------|--------------------------|--------------------------|-------------------------------|-------|----------|-----------------------------|----------|--------|
|                        | Prestations             |                          |                          |                               |       | Total *) | Frais d'administra-<br>tion | Divers   |        |
| Allocations familiales | Allocations d'éducation | Prestations de naissance | Allocations de maternité | Indemnité pour congé parental |       |          |                             |          |        |
| 1965                   | 16,53                   | -                        | 0,51                     | -                             | -     | 17,04    | 0,30                        | 0,02     | 17,36  |
| 1970                   | 22,20                   | -                        | 0,63                     | -                             | -     | 22,83    | 0,44                        | -        | 23,27  |
| 1975                   | 36,86                   | -                        | 1,42                     | -                             | -     | 38,27    | 0,88                        | 0,00     | 39,15  |
| 1980                   | 59,95                   | -                        | 2,72                     | 1,25                          | -     | 63,92    | 1,71                        | 0,00     | 65,63  |
| 1985                   | 76,50                   | -                        | 4,32                     | 2,65                          | -     | 83,47    | 2,64                        | 0,02     | 86,13  |
| 1986                   | 88,22                   | -                        | 4,78                     | 2,81                          | -     | 95,81    | 2,48                        | 1,57 **) | 99,85  |
| 1987                   | 91,38                   | -                        | 4,48                     | 2,71                          | -     | 98,57    | 2,62                        | 1,13     | 102,33 |
| 1988                   | 95,54                   | -                        | 4,87                     | 2,82                          | -     | 103,23   | 2,65                        | 0,50     | 106,38 |
| 1989                   | 110,14                  | 16,46                    | 4,93                     | 2,88                          | -     | 134,41   | 2,82                        | 0,24     | 137,46 |
| 1990                   | 123,14                  | 18,41                    | 5,39                     | 3,00                          | -     | 149,93   | 3,22                        | 0,19     | 153,34 |
| 1991                   | 134,45                  | 20,29                    | 5,84                     | 3,27                          | -     | 163,86   | 3,49                        | 0,23     | 167,58 |
| 1992                   | 146,85                  | 21,73                    | 6,11                     | 2,93                          | -     | 177,62   | 3,69                        | 0,27     | 181,58 |
| 1993                   | 196,48                  | 31,83                    | 6,61                     | 4,66                          | -     | 239,58   | 4,10                        | 0,21     | 243,89 |
| 1994                   | 221,81                  | 43,39                    | 7,29                     | 5,59                          | -     | 278,08   | 4,62                        | 1,07     | 283,77 |
| 1995                   | 235,06                  | 45,05                    | 7,29                     | 5,48                          | -     | 292,87   | 5,12                        | 0,54     | 298,53 |
| 1996                   | 244,89                  | 46,35                    | 7,83                     | 6,20                          | -     | 305,28   | 5,33                        | 0,46     | 311,07 |
| 1997                   | 258,77                  | 48,50                    | 7,78                     | 5,42                          | -     | 320,46   | 5,41                        | 0,40     | 326,27 |
| 1998                   | 318,03                  | 49,72                    | 7,86                     | 5,33                          | -     | 380,94   | 5,71                        | 0,84     | 387,49 |
| 1999                   | 381,22                  | 48,13                    | 7,64                     | 5,04                          | 11,61 | 453,65   | 6,51                        | 1,41     | 461,56 |
| 2000                   | 417,02                  | 62,44                    | 8,06                     | 5,09                          | 29,53 | 522,15   | 7,12                        | 1,95     | 531,22 |
| 2001                   | 452,92                  | 66,79                    | 8,04                     | 4,59                          | 34,97 | 567,31   | 7,66                        | 1,44     | 576,41 |
| 2002                   | 537,87                  | 67,92                    | 8,39                     | 4,75                          | 40,36 | 659,29   | 8,34                        | 1,94     | 669,57 |
| 2003                   | 576,02                  | 69,76                    | 8,25                     | 4,41                          | 46,10 | 704,54   | 9,62                        | 3,06     | 717,22 |
| 2004                   | 607,12                  | 70,25                    | 8,31                     | 4,43                          | 50,48 | 740,59   | 10,16                       | 3,75     | 754,50 |

\*) Y compris remboursement des prêts aux jeunes époux.

Tableau 4.5. - Evolution des dépenses en prestations familiales  
(en millions EUR)

| Année | Allocations familiales normales | Majorations d'âge | Allocation spéciale supplémentaire | Allocation de rentrée scolaire | Allocation d'éducation | Indemnité pour congé parental | Allocations de naissance |                         |                       |        | Allocation de maternité | Montant total |
|-------|---------------------------------|-------------------|------------------------------------|--------------------------------|------------------------|-------------------------------|--------------------------|-------------------------|-----------------------|--------|-------------------------|---------------|
|       |                                 |                   |                                    |                                |                        |                               | Allocation prénatale     | Allocation de naissance | Allocation postnatale | Total  |                         |               |
| 1965  | 16,53                           | -                 | -                                  | -                              | -                      | -                             | -                        | 0,51                    | -                     | 0,51   | -                       | 17,04         |
| 1970  | 22,04                           | -                 | 0,17                               | -                              | -                      | -                             | -                        | 0,63                    | -                     | 0,63   | -                       | 22,83         |
| 1975  | 36,62                           | -                 | 0,23                               | -                              | -                      | -                             | 0,33                     | 1,09                    | -                     | 1,42   | -                       | 38,27         |
| 1980  | 59,58 *)                        | (.)               | 0,37                               | -                              | -                      | -                             | 0,99                     | 0,97                    | 0,76                  | 2,72   | 1,25                    | 63,92         |
| 1985  | 67,78                           | 8,26              | 0,45                               | -                              | -                      | -                             | 1,44                     | 1,48                    | 1,40                  | 174,30 | 2,65                    | 83,47         |
| 1986  | 75,65                           | 8,32              | 0,48                               | 3,77                           | -                      | -                             | 1,63                     | 1,57                    | 1,58                  | 4,78   | 2,81                    | 95,81         |
| 1987  | 78,69                           | 8,40              | 0,48                               | 3,81                           | -                      | -                             | 1,54                     | 1,49                    | 1,45                  | 4,48   | 2,71                    | 98,58         |
| 1988  | 79,70                           | 8,40              | 0,48                               | 6,97                           | -                      | -                             | 1,65                     | 1,66                    | 1,56                  | 196,50 | 2,82                    | 103,24        |
| 1989  | 86,36                           | 15,74             | 0,53                               | 7,52                           | 16,46                  | -                             | 1,66                     | 1,72                    | 1,55                  | 4,93   | 2,88                    | 134,40        |
| 1990  | 92,68                           | 21,73             | 0,54                               | 8,19                           | 18,41                  | -                             | 1,85                     | 1,85                    | 1,69                  | 5,39   | 3,00                    | 149,93        |
| 1991  | 101,46                          | 23,64             | 0,57                               | 8,80                           | 20,29                  | -                             | 1,97                     | 2,02                    | 1,85                  | 5,84   | 3,27                    | 163,86        |
| 1992  | 107,69                          | 25,05             | 0,59                               | 13,52                          | 21,73                  | -                             | 2,03                     | 2,08                    | 1,99                  | 6,11   | 2,93                    | 177,62        |
| 1993  | 153,88                          | 27,30             | 0,61                               | 14,68                          | 31,83                  | -                             | 2,24                     | 2,32                    | 2,05                  | 266,50 | 4,66                    | 239,57        |
| 1994  | 173,44                          | 30,76             | 0,76                               | 16,85                          | 43,39                  | -                             | 2,51                     | 2,52                    | 2,27                  | 7,29   | 5,59                    | 278,08        |
| 1995  | 183,23                          | 32,78             | 0,99                               | 18,06                          | 45,05                  | -                             | 2,46                     | 2,48                    | 2,35                  | 7,29   | 5,48                    | 292,87        |
| 1996  | 190,67                          | 34,36             | 0,97                               | 18,88                          | 46,35                  | -                             | 2,70                     | 2,71                    | 2,41                  | 315,70 | 6,20                    | 305,28        |
| 1997  | 201,38                          | 36,42             | 0,95                               | 20,02                          | 48,50                  | -                             | 2,61                     | 2,68                    | 2,49                  | 314,00 | 5,42                    | 320,46        |
| 1998  | 256,20                          | 38,65             | 1,94                               | 21,25                          | 49,72                  | -                             | 2,62                     | 2,65                    | 2,58                  | 316,90 | 5,33                    | 380,94        |
| 1999  | 315,32                          | 40,80             | 2,65                               | 22,46                          | 48,13                  | 11,61                         | 2,54                     | 2,55                    | 2,55                  | 308,10 | 5,04                    | 453,65        |
| 2000  | 345,01                          | 44,43             | 3,00                               | 24,58                          | 62,44                  | 29,53                         | 2,77                     | 2,71                    | 2,58                  | 325,10 | 5,09                    | 522,15        |
| 2001  | 374,48                          | 48,47             | 3,24                               | 26,74                          | 66,79                  | 34,97                         | 2,66                     | 2,73                    | 2,65                  | 8,04   | 4,59                    | 567,31        |
| 2002  | 453,00                          | 52,12             | 3,96                               | 28,79                          | 67,92                  | 40,36                         | 2,74                     | 2,77                    | 2,87                  | 8,38   | 4,76                    | 659,29        |
| 2003  | 484,79                          | 56,16             | 4,65                               | 30,42                          | 69,76                  | 46,10                         | 2,74                     | 2,80                    | 2,71                  | 8,25   | 4,41                    | 704,54        |
| 2004  | 510,14                          | 60,20             | 4,83                               | 31,96                          | 70,25                  | 50,48                         | 2,79                     | 2,86                    | 2,66                  | 8,31   | 4,43                    | 740,59        |

\*) Y compris les majorations d'âge.

Tableau 4.6. - Evolution de la structure des dépenses en prestations familiales  
(en % du total des prestations)

| Année | Allocations familiales normales | Majorations d'âge | Allocation spéciale supplémentaire | Allocation de rentrée scolaire | Allocation d'éducation | Indemnité pour congé parental | Allocations de naissance |                         |                       |       | Allocation de maternité |
|-------|---------------------------------|-------------------|------------------------------------|--------------------------------|------------------------|-------------------------------|--------------------------|-------------------------|-----------------------|-------|-------------------------|
|       |                                 |                   |                                    |                                |                        |                               | Allocation prénatale     | Allocation de naissance | Allocation postnatale | Total |                         |
| 1965  | 97,0                            | -                 | -                                  | -                              | -                      | -                             | -                        | 3,0                     | -                     | 3,0   | -                       |
| 1970  | 96,5                            | -                 | 0,7                                | -                              | -                      | -                             | -                        | 2,7                     | -                     | 2,7   | -                       |
| 1975  | 95,7                            | -                 | 0,6                                | -                              | -                      | -                             | 0,9                      | 2,8                     | -                     | 3,7   | -                       |
| 1980  | 93,2 *)                         | (.)               | 0,6                                | -                              | -                      | -                             | 1,6                      | 1,5                     | 1,2                   | 4,3   | 2,0                     |
| 1985  | 81,2                            | 9,9               | 0,5                                | -                              | -                      | -                             | 1,7                      | 1,8                     | 1,7                   | 5,2   | 3,2                     |
| 1986  | 79,0                            | 8,7               | 0,5                                | 3,9                            | -                      | -                             | 1,7                      | 1,6                     | 1,6                   | 5,0   | 2,9                     |
| 1987  | 79,8                            | 8,5               | 0,5                                | 3,9                            | -                      | -                             | 1,6                      | 1,5                     | 1,5                   | 4,5   | 2,8                     |
| 1988  | 77,2                            | 8,1               | 0,5                                | 6,7                            | -                      | -                             | 1,6                      | 1,6                     | 1,5                   | 4,7   | 2,7                     |
| 1989  | 64,3                            | 11,7              | 0,4                                | 5,6                            | 12,2                   | -                             | 1,2                      | 1,3                     | 1,2                   | 3,7   | 2,1                     |
| 1990  | 61,8                            | 14,5              | 0,4                                | 5,5                            | 12,3                   | -                             | 1,2                      | 1,2                     | 1,1                   | 3,6   | 2,0                     |
| 1991  | 61,9                            | 14,4              | 0,3                                | 5,4                            | 12,4                   | -                             | 1,2                      | 1,2                     | 1,1                   | 3,6   | 2,0                     |
| 1992  | 60,6                            | 14,1              | 0,3                                | 7,6                            | 12,2                   | -                             | 1,1                      | 1,2                     | 1,1                   | 3,4   | 1,6                     |
| 1993  | 64,2                            | 11,4              | 0,3                                | 6,1                            | 13,3                   | -                             | 0,9                      | 1,0                     | 0,9                   | 2,8   | 1,9                     |
| 1994  | 62,4                            | 11,1              | 0,3                                | 6,1                            | 15,6                   | -                             | 0,9                      | 0,9                     | 0,8                   | 2,6   | 2,0                     |
| 1995  | 62,6                            | 11,2              | 0,3                                | 6,2                            | 15,4                   | -                             | 0,8                      | 0,8                     | 0,8                   | 2,5   | 1,9                     |
| 1996  | 62,5                            | 11,3              | 0,3                                | 6,2                            | 15,2                   | -                             | 0,9                      | 0,9                     | 0,8                   | 2,6   | 2,0                     |
| 1997  | 62,8                            | 11,4              | 0,3                                | 6,2                            | 15,1                   | -                             | 0,8                      | 0,8                     | 0,8                   | 2,4   | 1,7                     |
| 1998  | 67,3                            | 10,1              | 0,5                                | 5,6                            | 13,1                   | -                             | 0,7                      | 0,7                     | 0,7                   | 2,1   | 1,4                     |
| 1999  | 69,5                            | 9,0               | 0,6                                | 5,0                            | 10,6                   | 2,6                           | 0,6                      | 0,6                     | 0,6                   | 1,7   | 1,1                     |
| 2000  | 66,1                            | 8,5               | 0,6                                | 4,7                            | 12,0                   | 5,7                           | 0,5                      | 0,5                     | 0,5                   | 1,5   | 1,0                     |
| 2001  | 66,0                            | 8,5               | 0,6                                | 4,7                            | 11,8                   | 6,2                           | 0,5                      | 0,5                     | 0,5                   | 1,4   | 0,8                     |
| 2002  | 68,7                            | 7,9               | 0,6                                | 4,4                            | 10,3                   | 6,1                           | 0,4                      | 0,4                     | 0,4                   | 1,3   | 0,7                     |
| 2003  | 68,8                            | 8,0               | 0,7                                | 4,3                            | 9,9                    | 6,5                           | 0,4                      | 0,4                     | 0,4                   | 1,2   | 0,6                     |
| 2004  | 68,9                            | 8,1               | 0,7                                | 4,3                            | 9,5                    | 6,8                           | 0,4                      | 0,4                     | 0,4                   | 1,1   | 0,6                     |

\*) Y compris les majorations d'âge.

Prestations familiales





# PRESTATIONS MIXTES



# Introduction

En dehors des prestations de sécurité sociale proprement dites, la législation sociale prévoit des prestations mixtes qui relèvent de l'assistance sociale et de l'aide sociale. Ces deux volets reposent sur la solidarité nationale et ne sont pas une contrepartie d'un apport professionnel. Il s'agit des prestations fournies par le fonds national de solidarité, à savoir:

- le revenu minimum garanti,
- l'allocation compensatoire de vie chère,
- l'avance de pensions alimentaires,
- l'allocation de chauffage,
- un complément dans le cadre des prestations de l'accueil gérontologique et
- le forfait d'éducation.

Restent à mentionner l'allocation de soins et l'allocation pour personnes gravement handicapées qui ont toutes les deux été remplacées par les prestations de l'assurance dépendance compétente pour toute nouvelle demande à partir du 1er janvier 1999.

Le fonds national de solidarité fut institué par la loi du 30 juillet 1960. Les différentes prestations ont subi depuis de nombreuses modifications.

Le revenu minimum garanti fut instauré par la loi du 26 juillet 1986 et a été modifié en profondeur par la loi du 29 avril 1999. Ainsi l'âge minimum pour l'ouverture du droit au RMG a été ramené de 30 à 25 ans et la condition de durée de résidence au Grand-Duché de Luxembourg a été réduite de 10 à 5 ans endéans les 20 dernières années.

La loi du 21 décembre 2001 réserve cette condition de résidence seulement aux non-ressortissants du Grand-Duché du Luxembourg ou d'autres Etats membres de l'Union Européenne.

La loi du 28 juin 2002 modifie la tranche immunisable du revenu global de la communauté domestique de 20 à 30% pour la détermination des ressources d'un ayant droit au RMG.

Le revenu minimum garanti prévoit soit l'allocation d'une indemnité d'insertion, soit d'une allocation complémentaire, soit une combinaison des deux, le tout dans les limites fixées en fonction de la composition de la communauté domestique. Pour la fixation du montant accordé les ressources de la communauté sont pris en considération. Au cas où la communauté domestique doit s'acquitter d'un loyer, un complément supplémentaire peut être accordé, sans que cette majoration ne puisse dépasser 123,95 EUR.

L'octroi de l'indemnité d'insertion est soumise cependant à des conditions supplémentaires, à savoir être âgé de moins de soixante ans et être apte à suivre des mesures d'insertion professionnelle.

L'allocation compensatoire de vie chère, créée par la loi du 13 juin 1975 a été abrogée par la loi du 26 juillet 1986 portant création du droit à un revenu minimum garanti. Les allocations dues en décembre 1988 continuent à être payées tant que le droit subsiste.

La loi du 26 juillet 1980 et le règlement Grand-Ducal du 2 décembre 1983 règlent l'avance et le recouvrement par le FNS de pensions alimentaires dues à un conjoint, un ascendant ou un descendant.

Le règlement du Gouvernement en Conseil du 18 février 1983 avait créé une allocation de chauffage en faveur des ménages à revenu modeste, en remplacement de la subvention sur les combustibles minéraux solides. Entre 1983 et 1986, les montants accordés et les limites de revenu ont été adaptés à plusieurs reprises. Par règlement du Gouvernement en Conseil du 8 janvier 1988, l'octroi a été limité aux consommateurs de combustibles solides.

Suite à l'augmentation substantielle des prix sur le marché des produits pétroliers en 2000, une nouvelle adaptation a été faite par le règlement du Gouvernement en Conseil du 20 octobre 2000. Le champ d'application a été élargi aux combustibles liquides, à l'électricité et au gaz et les montants de l'allocation aussi bien que la limite du revenu global considéré ont été adaptés.

La loi du 30 avril 2004 autorisant le FNS à participer aux prix des prestations fournies dans le cadre de l'accueil g rontologique aux usagers des centres int gr s, maisons de soins, centres socio-g rontologiques et foyers du jour psychog riatriques. Elle institue un compl ment au profit des personnes incapables de couvrir par leurs ressources personnelles les d penses aff rentes aux prestations dans le cadre de l'accueil g rontologique. Le montant de ce compl ment est fix  en fonction de la qualit  des prestations fournies et des ressources personnelles des usagers.

La loi du 28 juin 2002 cr e un forfait d' ducation qui est accord  au parent qui s'est consacr    l' ducation d'un enfant   condition que sa pension ou celle de son conjoint ne comporte pas pour l'enfant en question la mise en compte d'un baby year. Le droit au forfait d' ducation est ouvert   partir de l' ge de 60 ans ou au moment de l'octroi d'une pension personnelle. Le montant du forfait d' ducation est fix    10 EUR, nombre indice 100 base 84 ; ce montant est adapt    l'indice du co t de la vie et ajust  au niveau de vie   l'instar des pensions. Il est soumis aux m mes charges sociales et fiscales que les pensions. Le forfait d' ducation est int gralement   charge de l'Etat.

## 1. Evolution des b n ficiaires

### 1.1. Le revenu minimum garanti

#### 1.1.1. L'allocation compl mentaire

Depuis 1987 les b n ficiaires du RMG ont  t  r partis en deux cat gories suivant que le versement du compl ment est effectu  par le fonds national de solidarit  (b n ficiaires du fonds) ou par une caisse de pension (les b n ficiaires de pension).

Cependant   partir de 1999, en vue de faciliter les travaux et de r duire le flux administratif, toute nouvelle demande faite par un b n ficiaire de pension est trait e par le Fonds et les anciennes prestations de b n ficiaires de pension soumises   modification y sont transf r es  galement. En 2001 les anciens dossiers des caisses de pensions ont  t  transf r s au FNS qui depuis a la comp tence exclusive dans ce domaine.

Graphique 1. - Evolution des b n ficiaires du RMG

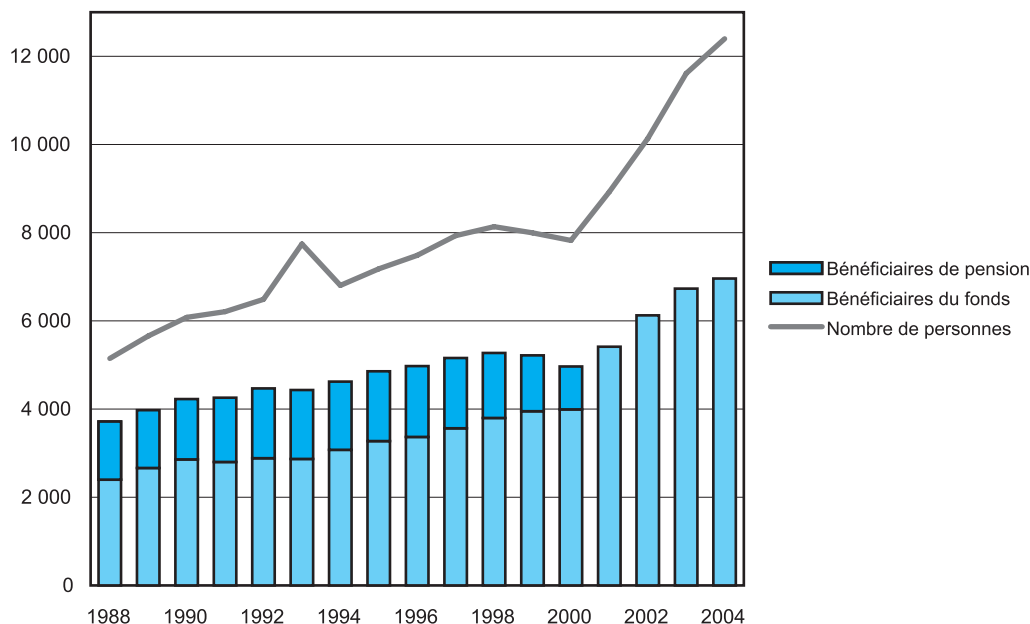

En d cembre 2003 le FNS avait compt  6 732 communaut s avec 11 612 b n ficiaires. En d cembre 2004, le nombre des communaut s domestiques renseign  par le FNS a  t  de 6 960 avec 12 397 b n ficiaires.

Ces augmentations s'expliquent entre autres par la modification de la condition de r sidence, par le rel vement des seuils de revenu arr t  dans la loi du 28 juin 2002, mais surtout par la situation  conomique actuelle, qui oblige un grand nombre de ch meurs, dont le droit aux indemnit s de ch mage est  puis ,   s'adresser au FNS.

Les fichiers statistiques prennent en compte les demandes actuelles en traitement ou en suspens, ce qui explique les diff rences avec le nombre de b n ficiaires de la cha ne de liquidation.

En pratique le Fonds a effectué 6 656 paiements au 31 décembre 2004 contre 6 359 paiements au 31 décembre 2003. Ces données ne tiennent pas compte des bénéficiaires de la part d'un office social et des bénéficiaires de l'indemnité d'insertion. Les données y relatives peuvent être consultées dans les rapports d'activité correspondants du SNAS.

Dans les communautés domestiques prédominent les ménages d'une seule personne (61,4%), les familles mono-parentales représentent (17,2%), les familles nucléaires - deux adultes avec ou sans enfants - (19,5%). Les ménages avec enfants ne représentent que 28,5% des communautés domestiques bénéficiaires du fonds et le nombre moyen d'enfants à charge s'élève à 2. Les bénéficiaires de nationalité luxembourgeoise représentent 51,7% du total.

En ce qui concerne la situation des bénéficiaires majeurs non pensionnés vis-à-vis du marché du travail au moment de l'attribution du complément RMG, on constate que la majorité des bénéficiaires sont des demandeurs d'emploi non indemnisés (30,2%), les conjoints au foyer représentent (12%), les infirmes ou handicapés (10,2%) et les personnes âgées de plus de 60 ans (3,9%). Seulement 12% de tous les bénéficiaires majeurs ont exercé une activité professionnelle au moment de l'attribution du complément.

Les bénéficiaires féminins du RMG sont plus nombreux que les bénéficiaires masculins. Cela résulte d'une part, de la condition de la limite d'âge de 25 ans ( loi 29.4.1999 applicable le 1.3.2000) qui ne s'applique pas aux femmes qui élèvent un enfant et, d'autre part, de l'espérance de vie plus élevée et du niveau plus bas des revenus des femmes âgées.

### 1.1.2. L'indemnité d'insertion

Tout demandeur de moins de 60 ans et considéré apte à suivre une mesure d'insertion professionnelle par le SNAS doit faire une demande d'insertion sociale et professionnelle préalablement à la demande en obtention de l'allocation complémentaire, à moins d'être soumis à une mesure organisée par l'administration de l'emploi.

Graphique 2. - Evolution du nombre moyen de bénéficiaires d'insertion (nombre au 31 décembre de chaque année)

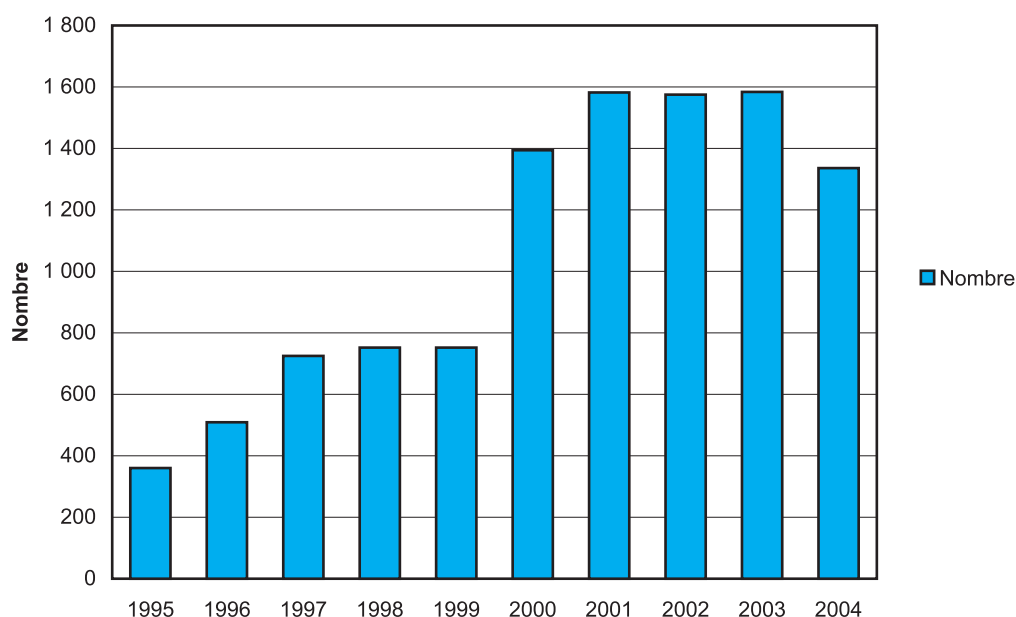

La loi du 29 avril 1999 a renforcé l'impact des mesures de réinsertion professionnelle et sociale, ce qui se reflète dans le nombre des bénéficiaires de l'indemnité d'insertion qui depuis a augmenté pour se stabiliser à partir de 2001 à quelques 1 600 bénéficiaires.

En 2004, ce nombre a fortement diminué (15,7%) en raison de l'engagement de près de 300 de ces bénéficiaires comme travailleurs handicapés par les ateliers protégés, suite à l'entrée en vigueur de la loi pour personnes handicapées au 1er juin 2004.

Parmi les 1 336 bénéficiaires comptés en décembre 2004 (1 584 en 2003), 44,8% sont des femmes (43,9% en 2003).

### 1.1.3. La compensation à charge de loyer

La loi du 29 avril 1999 a abrogé l'ancien complément à charge de loyer pour l'intégrer dans la détermination du revenu minimum garanti. Pour la communauté domestique qui doit s'acquitter d'un loyer le complément RMG est majoré sans que cette majoration puisse dépasser le montant de 123,95 EUR.

Les bénéficiaires pour lesquels l'ancien mode de calcul est plus favorable continuent cependant à bénéficier du complément à charge de loyer proprement dit.

Par conséquent, le nombre des bénéficiaires de cette allocation va continuer de diminuer. Il s'est situé à 516 en décembre 2004 contre 681 en 2003.

### 1.2. L'allocation compensatoire de vie chère

Depuis l'abrogation de cette prestation en 1986, le nombre des bénéficiaires est passé de 7 020 à 1 211 en décembre 2004. Seulement 1% en sont à charge du FNS. Le plus grand nombre se répartit entre les différentes caisses de pension, où l'AVI reste avec 58,3% le prestataire le plus important (65,3% en 2003).

Graphique 3. - Evolution du nombre de bénéficiaires d'une allocation compensatoire de vie chère suivant organisme payeur

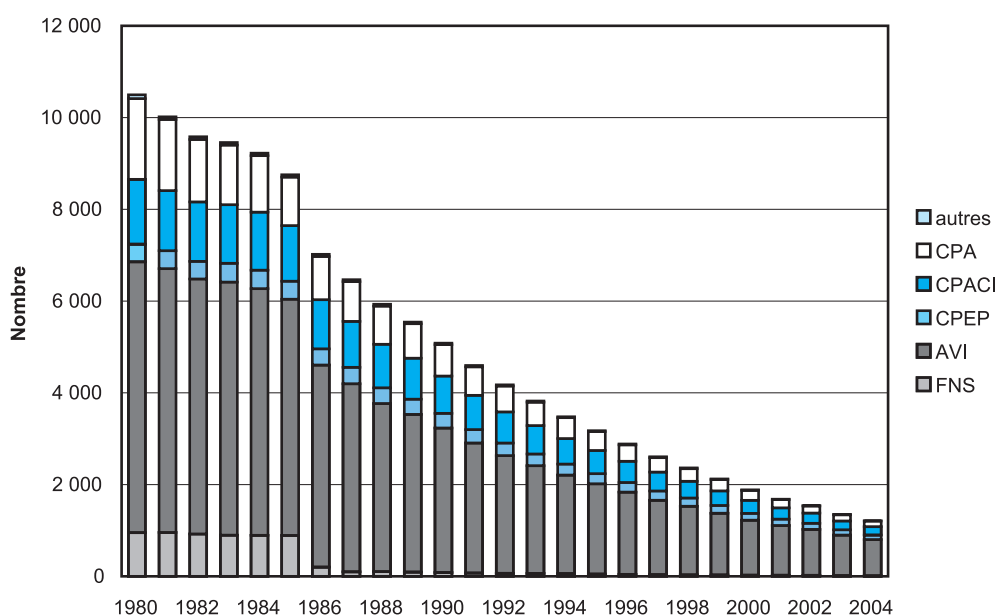

### 1.3. L'avance et le recouvrement de pensions alimentaires

Graphique 4. - Evolution du nombre de bénéficiaires d'une pension alimentaire

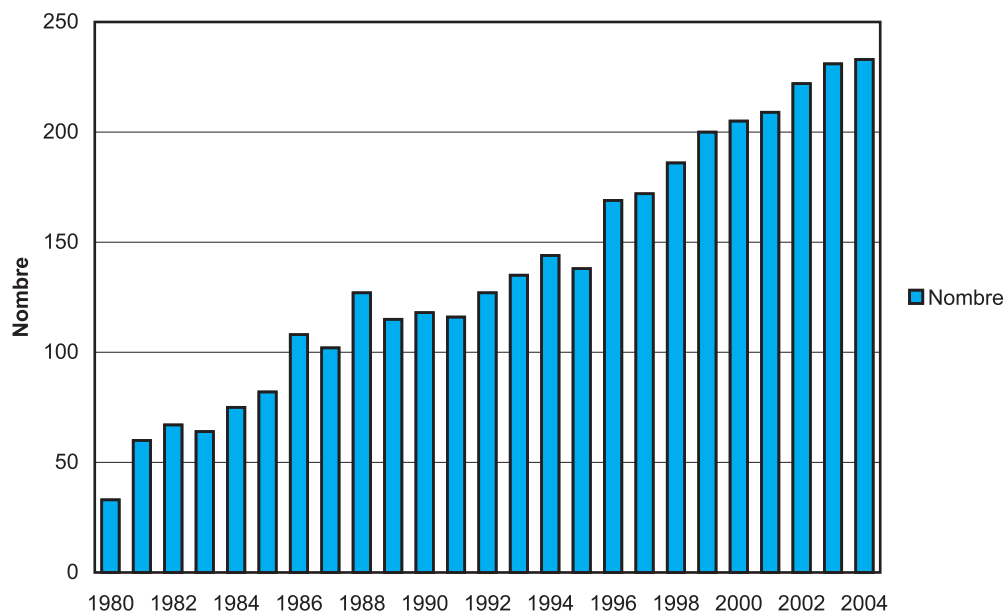

Tout ayant droit à une pension alimentaire fixée par décision judiciaire exécutoire au Grand Duché de Luxembourg et non payée peut faire la demande d'avance de pension alimentaire au FNS, sous condition de se trouver dans une situation économique difficile et d'avoir personnellement utilisé les possibilités légales d'obtenir son droit.

Depuis la création de ce droit en 1980, le nombre de demandes suit une évolution croissante. En décembre 2004, cette prestation comptait 233 bénéficiaires.

Le FNS tente systématiquement de recouvrer les avances effectuées, soit dans le chef du débiteur, soit dans celui du créancier, à condition que la situation de celui-ci se soit améliorée de façon à permettre un tel recouvrement.

### 1.4. L'allocation de chauffage

L'année de sa création, en 1983, l'allocation de chauffage - qui consiste en un paiement unique par an sur présentation de factures - connaissait avec 3 073 bénéficiaires un grand afflux. Ce nombre dépassait les 3 000 jusqu'en 1987. La loi du 8 janvier 1988 ayant limité le droit aux utilisateurs de combustibles solides a fait descendre ce nombre de bénéficiaires à 493. Sans autre adaptation des plafonds de revenu après cette date, le nombre des allocataires a chuté pour atteindre 10 bénéficiaires en 1999. L'augmentation massive des prix pétroliers en 2000 a amené le gouvernement à modifier la réglementation relative à l'allocation de chauffage en adaptant les conditions d'ouverture du droit et les montants de l'allocation.

Les nouveaux montants étant valables pour l'an 2000 qui ne comptait après la mise en vigueur plus que deux mois, la validité de cette mesure a été prolongée à deux reprises jusqu'en fin mars 2002. Le gouvernement a renouvelé en date du 25 janvier 2002 le règlement relatif à l'attribution de l'allocation de chauffage en abolissant le principe d'attribution par saison hivernale pour passer au paiement par exercice budgétaire. L'adaptation légale a permis de donner une suite favorable à 5 339 demandes d'octobre 2000 à juillet 2001, 5 569 demandes pour 2002, 4 719 en 2003 et 5 297 en 2004.

### 1.5. Le complément aux prix des prestations fournies dans le cadre de l'accueil gérontologique

Pour l'exercice 2004, on comptait en moyenne 605 compléments par mois contre 658 en 2003 et 198 nouvelles demandes ont été introduites contre 221 en 2003.

### 1.6. Le Forfait d'éducation

Lors de l'introduction du forfait d'éducation au 1er juillet 2002, 39 023 demandes ont été présentées au FNS pour la période du 1er juillet 2002 au 31 décembre 2003.

En 2004 le rythme de croisière atteint, le Fonds a été saisi de 2 120 nouvelles demandes, dont 938 étaient en voie d'instruction fin 2004.

En décembre 2004, le FNS a enregistré 14 815 paiements mensuels, les régimes spéciaux renseignent 3 033 liquidations, le régime général des caisses de pension, 17 762 bénéficiaires.

En moyenne 2 enfants ouvrent droit au forfait par demande.

## 2. Niveau moyen et coût des prestations

### 2.1. Le revenu minimum garanti

#### 2.1.1. L'allocation complémentaire

Graphique 5. - Structure par âge des bénéficiaires adultes du fonds

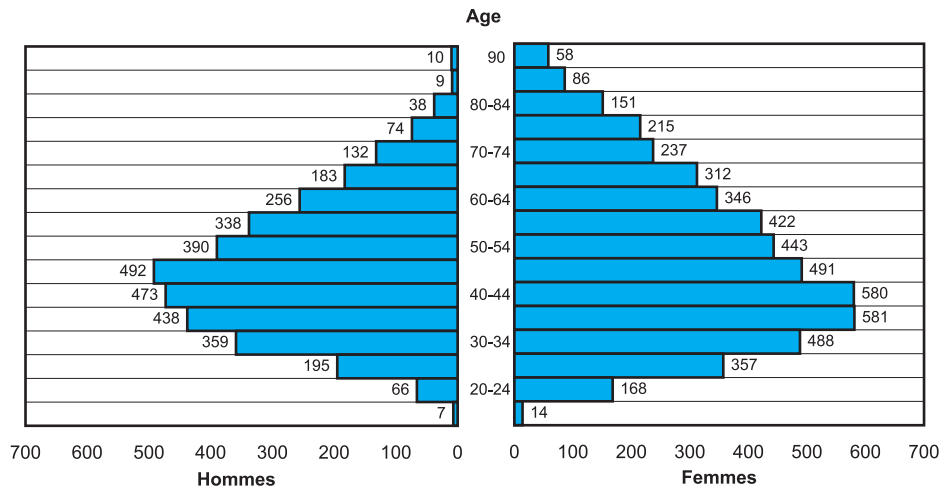

Au 31 décembre 2004, le montant moyen du complément RMG s'élève à 801 EUR par mois pour les bénéficiaires du Fonds contre 779 EUR en 2003. La loi du 28 juin 2002 consécutive au "Rentendösch" a relevé la tranche immunisable du revenu global de la communauté domestique entraînant ainsi une hausse du montant moyen alloué.



Graphique 6. - Evolution du montant moyen du complément RMG (mois de décembre)

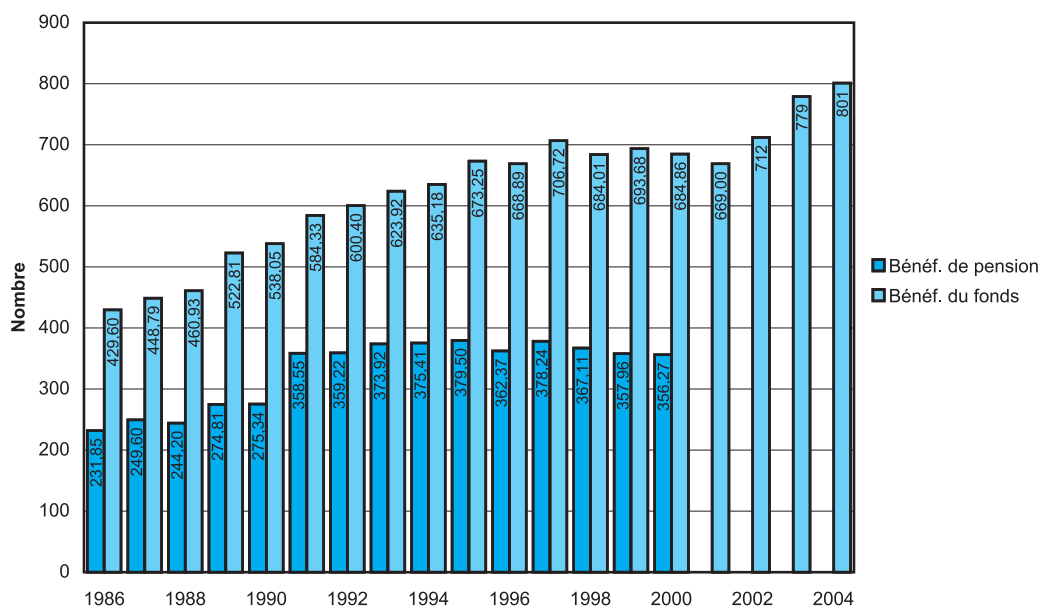

En fait, l'influence de la taille de la communauté domestique ne se traduit que marginalement sur le montant moyen du complément, qui a augmenté de 2,8% pour les bénéficiaires du Fonds. Les bénéficiaires de pensions ne sont plus renseignés séparément à partir de juin 2001, la liquidation de leurs compléments ayant été reprise par le Fonds.

### 2.1.2. L'indemnité d'insertion

Les 2 651 personnes, qui ont bénéficié en 2004 des mesures d'insertion (contre 2 503 en 2003), ont touché un total brut de 21 853 516,04 EUR. La durée d'attribution moyenne par cas était de 6,7 mois en 2004. L'indemnité est soumise aux charges sociales et fiscales applicables en matière de salaires.

L'introduction du revenu minimum garanti en 1986 était destinée à remplacer les anciennes pensions de solidarité tout en étendant le champ des bénéficiaires et en augmentant le niveau des prestations. Comme le cumul du revenu minimum garanti avec l'allocation compensatoire de vie chère (AVC) n'est pas autorisé, le RMG remplace progressivement cette dernière. Aussi, pour l'analyse du coût de ces prestations, il faut regrouper le RMG et l'AVC de la quelle ne peuvent profiter que les anciens bénéficiaires. La progression des dépenses pour le RMG évolue parallèlement à celle du nombre des bénéficiaires, tout comme la réduction des dépenses pour l'AVC va de pair avec le nombre décroissant des anciens bénéficiaires. Le coût total pour le RMG et l'AVC a atteint 97,01 millions EUR en 2004, contre 91,55 millions en 2003. Comme depuis 1998 les communes ne participent plus au financement des prestations, la participation de l'Etat après déduction de la quote-part de la Loterie nationale et de l'œuvre de secours G.-D. Charlotte et des restitutions, se chiffre à 89,77 millions EUR soit de 92,5% de la dépense totale.

Tableau 1. - Evolution des dépenses pour le RMG et l'AVC (en millions EUR)

| Année | FNS/RMG *) | AVC  | Total |
|-------|------------|------|-------|
| 1985  | 6,41       | 7,91 | 14,31 |
| 1986  | 6,93       | 7,49 | 14,42 |
| 1987  | 13,46      | 5,86 | 19,32 |
| 1988  | 18,58      | 5,18 | 23,75 |
| 1989  | 20,21      | 4,85 | 25,06 |
| 1990  | 23,27      | 4,37 | 27,64 |
| 1991  | 27,17      | 3,92 | 31,09 |
| 1992  | 29,16      | 3,57 | 32,73 |
| 1993  | 33,64      | 3,27 | 36,91 |
| 1994  | 37,16      | 2,98 | 40,14 |
| 1995  | 42,47      | 2,71 | 45,18 |
| 1996  | 45,00      | 2,46 | 47,46 |
| 1997  | 51,37      | 2,23 | 53,60 |
| 1998  | 53,85      | 2,02 | 55,87 |
| 1999  | 54,87      | 1,82 | 56,69 |
| 2000  | 61,91      | 1,62 | 63,54 |
| 2001  | 72,71      | 1,44 | 74,15 |
| 2002  | 79,37      | 1,30 | 80,67 |
| 2003  | 90,38      | 1,17 | 91,55 |
| 2004  | 95,97      | 1,04 | 97,01 |

\*) Y compris l'indemnité d'insertion et la part patronale dans les cotisations à l'assurance maladie.

### 2.1.3. La compensation à charge de loyer

Le montant maximum du complément est fixé à 123,95 EUR. Le Fonds a payé en moyenne 98,79 EUR par bénéficiaires en 2004, contre 99,05 EUR en 2003.

## 2.2. L'allocation compensatoire de vie chère

Au 31 décembre 2004, le montant moyen nominal de l'AVC s'élève à 79,88 EUR pour les bénéficiaires du FNS et à 68,13 EUR pour ceux des caisses de pension (contre 79,17 respectivement 68,13 en 2003).

## 2.3. L'avance et le recouvrement de pensions alimentaires

Les pensions alimentaires avancées par le Fonds renseignent un montant moyen par bénéficiaire de 67,93 EUR n.i.100 au 31 décembre 2004 contre 66,66 en 2003. La qualité informative de ces montants est assez faible en présence de la large fourchette des montants avancés. D'une part le nombre des personnes faisant partie d'un ménage détermine le niveau de l'allocation, d'autre part le législateur n'a pas fixé de plafonds de sorte que le FNS doit s'acquitter du montant fixé par décision judiciaire, qui varie fortement selon les cas.

En 2004, ce coût atteint 1 004,13 milliers EUR, contre 1 186,99 milliers EUR en 2003, et ne représente que 0,7% de toutes les dépenses en prestations du FNS. Le montant total des pensions est influencé par le nombre de demandes accordées, par le niveau du montant moyen et par le montant du recouvrement des pensions alimentaires avancées.

## 2.4. L'allocation de chauffage

Par règlement du gouvernement en conseil du 30 janvier 2004, les montants de l'allocation de chauffage ont été fixés pour l'an 2003 à 400 ; 500 ; 600 ; 700 ; 800 EUR selon que la communauté bénéficiaire est composée d'une à cinq personnes et plus. Le montant moyen alloué pour l'an 2004 est de 538,41 EUR.

La dépense pour l'allocation de chauffage, régressive depuis 1988 et qui ne dépassait le montant de 2000 EUR en 1999, a fortement augmentée suite à l'adaptation de la législation en 2001.

En 2004 en présence de la nouvelle législation, les dépenses atteignent 2 850,44 milliers EUR contre 2 730,6 milliers EUR en 2003.

## **2.5. Le complément aux prix des prestations fournies dans le cadre de l'accueil gérontologique**

Bien que le nombre de bénéficiaires ait diminué, les dépenses de cette prestation ont augmenté, le montant par cas a donc progressé. Le total liquidé en 2004 s'élève à 4 680,03 milliers EUR contre 4 577,55 milliers EUR pour l'exercice 2003.

## **2.6. Le Forfait d'éducation**

Les dépenses totales relatives au forfait d'éducation pour l'exercice 2004 s'élèvent à 83,8 millions EUR. En 2004 seulement les prestations liquidées par le FNS (39,1 millions EUR) et par les régimes spéciaux (9,1 millions EUR) sont directement à charge de l'Etat. Les forfaits liquidés par les caisses de pension ( 35,6 millions EUR ) peuvent encore être financés presque entièrement par déduction des cotisations 'Baby-years' payées par l'Etat entre 1988 et 2000, considérées comme avance sur le paiement du forfait d'éducation et des majorations proportionnelles "baby-year" dans les éléments de pension. Le FNS prend à charge pour compte de l'Etat le solde de cette opération comptable.



## Partie statistique

### Considérations méthodologiques

Les statistiques relatives aux bénéficiaires du revenu minimum garanti sont établies à partir des fichiers de liquidation des prestations. Bien que les prestations soient à charge du fonds national de solidarité, le paiement de ces prestations est effectué selon deux manières différentes:

Lorsque l'attributaire du complément est bénéficiaire d'une pension du régime contributif, le paiement est effectué par la caisse de pension ensemble avec la pension; cette catégorie est désignée dans la suite par les "bénéficiaires de pension".

Dans les autres cas, le paiement est effectué soit par le fonds national de solidarité, soit par l'office social selon que l'ayant droit a présenté sa demande à l'un ou l'autre organisme. Lorsque l'ayant droit s'est adressé à l'office social, le fonds national de solidarité reprend le paiement après une période s'étendant sur le mois en cours et les trois mois subséquents. Cette deuxième catégorie est désignée dans la suite par les "bénéficiaires du fonds".

A l'heure actuelle, les données statistiques disponibles sont organisées en fonction du mode de paiement appliqué. Ainsi les attributaires bénéficiaires d'une pension du régime contributif ne figurent pas encore dans les fichiers de liquidation du fonds national de solidarité et les données statistiques ne sont pas disponibles avec tous les détails. D'un autre côté, les compléments du revenu minimum garanti versés par les offices sociaux ne sont repris dans les fichiers du fonds national de solidarité qu'au moment du remboursement des offices sociaux par le fonds ou au moment de la reprise du paiement par le fonds. Il en résulte que les données statistiques ne sont exploitables qu'avec un retard de plusieurs mois pour refléter la situation exacte des bénéficiaires du revenu minimum garanti.

## Section 1 - Les bénéficiaires du revenu minimum garanti (RMG)

Tableau 1. - Nombre et composition des communautés domestiques bénéficiaires  
(au mois de décembre)

|  | 1999         | 2000         | 2001         | 2002         | 2003         | 2004         |
|--|--------------|--------------|--------------|--------------|--------------|--------------|
| <b>I. Communautés domestiques bénéficiaires du fonds</b> |              |              |              |              |              |              |
| Un bénéficiaire adulte                                   |              |              |              |              |              |              |
| - sans enfant  | 2 436        | 2 455        | 3 517        | 4 014        | 4 260        | 4 273        |
| - avec enfants   | 730          | 674          | 807          | 912          | 1 062        | 1 199        |
| Deux bénéficiaires adultes                               |              |              |              |              |              |              |
| - sans enfant  | 237          | 284          | 466          | 514          | 570          | 590          |
| - avec enfants   | 322          | 380          | 460          | 531          | 684          | 765          |
| Trois bénéficiaires adultes et plus                      |              |              |              |              |              |              |
| - sans enfant  | 10           | 12           | 16           | 17           | 21           | 26           |
| - avec enfants   | 15           | 15           | 11           | 14           | 21           | 22           |
| Un ou plusieurs ascendants                               |              |              |              |              |              |              |
| - sans enfant  | 30           | 26           | 24           | 21           | 21           | 16           |
| - avec enfants   | -            | -            | -            | -            | -            | -            |
| Un ou plusieurs descendants                              |              |              |              |              |              |              |
| - sans enfant  | 167          | 145          | 112          | 102          | 93           | 69           |
| - avec enfants   | 3            | -            | -            | -            | -            | -            |
| <b>SOUS-TOTAL 1:</b>                                     | <b>3 950</b> | <b>3 991</b> | <b>5 413</b> | <b>6 125</b> | <b>6 732</b> | <b>6 960</b> |
| <b>II. Bénéficiaires de pension *)</b>                   |              |              |              |              |              |              |
| Titulaires de pensions personnelles                      | 860          | 706          | -            | -            | -            | -            |
| Titulaires de pensions de conjoint survivant             | 265          | 222          | -            | -            | -            | -            |
| Titulaires de pensions d'orphelin                        | 142          | 47           | -            | -            | -            | -            |
| <b>SOUS-TOTAL 2:</b>                                     | <b>1 267</b> | <b>975</b>   | <b>-</b>     | <b>-</b>     | <b>-</b>     | <b>-</b>     |
| <b>TOTAL des communautés domestiques</b>                 | <b>5 217</b> | <b>4 966</b> | <b>5 413</b> | <b>6 125</b> | <b>6 732</b> | <b>6 960</b> |

\*) A partir de 2001 les pensions des différentes caisses sont liquidées par le FNS.

Tableau 2. - Répartition des communautés domestiques bénéficiaires du fonds suivant le nombre d'enfants bénéficiaires  
(au mois de décembre)

|                      | 1999         | 2000         | 2001         | 2002         | 2003         | 2004         |
|----------------------|--------------|--------------|--------------|--------------|--------------|--------------|
| Sans enfant          | 2 880        | 2 922        | 4 135        | 4 668        | 4 965        | 4 974        |
| Un enfant            | 447          | 432          | 527          | 611          | 706          | 798          |
| Deux enfants         | 350          | 342          | 404          | 444          | 593          | 643          |
| Trois enfants        | 186          | 203          | 237          | 268          | 300          | 357          |
| Quatre enfants       | 63           | 62           | 79           | 92           | 118          | 133          |
| Cinq enfants et plus | 24           | 30           | 31           | 42           | 50           | 55           |
| <b>TOTAL</b>         | <b>3 950</b> | <b>3 991</b> | <b>5 413</b> | <b>6 125</b> | <b>6 732</b> | <b>6 960</b> |

Tableau 3. - Mouvement du nombre des communautés bénéficiaires du fonds

| Année | Bénéficiaires du fonds |         |
|-------|------------------------|---------|
|       | Entrées                | Sorties |
| 1987  | 805                    | 170     |
| 1988  | 656                    | 368     |
| 1989  | 607                    | 357     |
| 1990  | 583                    | 390     |
| 1991  | 437                    | 424     |
| 1992  | 442                    | 353     |
| 1993  | 486                    | 370     |
| 1994  | 515                    | 436     |
| 1995  | 599                    | 497     |
| 1996  | 740                    | 731     |
| 1997  | 836                    | 803     |
| 1998  | 701                    | 872     |
| 1999  | 668                    | 923     |
| 2000  | 1 101                  | 1 151   |
| 2001  | 935                    | 1 112   |
| 2002  | 1 039                  | 887     |
| 2003  | 1 209                  | 886     |
| 2004  | 1 066                  | 985     |

Tableau 4. - Répartition par groupe d'âge des bénéficiaires du fonds au 31.12.2004

| Groupe d'âge | Bénéficiaires majeurs |              | Ascendants |           | Descendants |           | Total        |              | Enfants      |
|--------------|-----------------------|--------------|------------|-----------|-------------|-----------|--------------|--------------|--------------|
|              | Hommes                | Femmes       | Hommes     | Femmes    | Hommes      | Femmes    | Hommes       | Femmes       |              |
| 0 - 4        | -                     | -            | -          | -         | -           | -         | -            | -            | 924          |
| 5 - 9        | -                     | -            | -          | -         | -           | -         | -            | -            | 1 167        |
| 10 - 14      | -                     | -            | -          | -         | -           | -         | -            | -            | 1 021        |
| 15 - 17      | -                     | -            | -          | -         | -           | -         | -            | -            | 506          |
| 18 - 19      | 7                     | 14           | -          | -         | -           | -         | 7            | 14           | 181          |
| 20 - 24      | 66                    | 168          | -          | -         | -           | -         | 66           | 168          | 167          |
| 25 - 29      | 195                   | 357          | -          | -         | -           | -         | 195          | 357          | 16           |
| 30 - 34      | 358                   | 485          | -          | -         | 1           | 3         | 359          | 488          | -            |
| 35 - 39      | 424                   | 571          | -          | -         | 14          | 10        | 438          | 581          | -            |
| 40 - 44      | 471                   | 572          | -          | -         | 2           | 8         | 473          | 580          | -            |
| 45 - 49      | 483                   | 483          | -          | -         | 9           | 8         | 492          | 491          | -            |
| 50 - 54      | 387                   | 440          | -          | -         | 3           | 3         | 390          | 443          | -            |
| 55 - 59      | 338                   | 418          | -          | 1         | -           | 3         | 338          | 422          | -            |
| 60 - 64      | 255                   | 342          | -          | -         | 1           | 4         | 256          | 346          | -            |
| 65 - 69      | 180                   | 310          | 3          | 2         | -           | -         | 183          | 312          | -            |
| 70 - 74      | 132                   | 236          | -          | 1         | -           | -         | 132          | 237          | -            |
| 75 - 79      | 74                    | 213          | -          | 2         | -           | -         | 74           | 215          | -            |
| 80 - 84      | 38                    | 149          | -          | 2         | -           | -         | 38           | 151          | -            |
| 85 - 89      | 9                     | 82           | -          | 4         | -           | -         | 9            | 86           | -            |
| >= 90        | 10                    | 57           | -          | 1         | -           | -         | 10           | 58           | -            |
| <b>TOTAL</b> | <b>3 427</b>          | <b>4 897</b> | <b>3</b>   | <b>13</b> | <b>30</b>   | <b>39</b> | <b>3 460</b> | <b>4 949</b> | <b>3 982</b> |

Tableau 5. - Nationalité des bénéficiaires majeurs du fonds

| Nationalité                 | 31.12.2003   |              |              | 31.12.2004   |              |              |
|-----------------------------|--------------|--------------|--------------|--------------|--------------|--------------|
|                             | Hommes       | Femmes       | Total        | Hommes       | Femmes       | Total        |
| <i>Luxembourg</i>           | 1 796        | 2 510        | 4 306        | 1 819        | 2 530        | 4 349        |
| <b>Autres pays de la UE</b> |              |              |              |              |              |              |
| Allemagne                   | 74           | 124          | 198          | 71           | 131          | 202          |
| Autriche                    | 3            | 4            | 7            | 5            | 6            | 11           |
| Belgique                    | 74           | 114          | 188          | 74           | 118          | 192          |
| Danemark                    | 2            | 1            | 3            | 1            | 3            | 4            |
| Espagne                     | 23           | 25           | 48           | 24           | 27           | 51           |
| Finlande                    | 1            | -            | 1            | 1            | -            | 1            |
| France                      | 126          | 264          | 390          | 135          | 285          | 420          |
| Royaume-Uni                 | 15           | 12           | 27           | 15           | 13           | 28           |
| Grèce                       | 4            | 7            | 11           | 3            | 8            | 11           |
| Irlande                     | 1            | 1            | 2            | 2            | 1            | 3            |
| Italie                      | 197          | 235          | 432          | 193          | 225          | 418          |
| Pays-Bas                    | 16           | 28           | 44           | 20           | 28           | 48           |
| Portugal                    | 564          | 842          | 1 406        | 655          | 940          | 1 595        |
| Suède                       | -            | -            | -            | -            | -            | -            |
| Estonie                     | -            | 1            | 1            | -            | 1            | 1            |
| Hongrie                     | -            | 3            | 3            | -            | 4            | 4            |
| Lettonie                    | -            | -            | -            | -            | 1            | 1            |
| Lituanie                    | -            | -            | -            | -            | -            | -            |
| Malte                       | -            | -            | -            | -            | -            | -            |
| Pologne                     | 3            | 9            | 12           | 1            | 15           | 16           |
| République tchèque          | -            | 2            | 2            | -            | 1            | 1            |
| Slovaquie                   | -            | 1            | 1            | -            | 1            | 1            |
| Slovénie                    | -            | -            | -            | -            | -            | -            |
| Chypre                      | -            | -            | -            | -            | -            | -            |
| <b>Autres pays d'Europe</b> |              |              |              |              |              |              |
| Suisse                      | -            | 2            | 2            | -            | 2            | 2            |
| Bosnie-Herzégovine          | 67           | 85           | 152          | 68           | 93           | 161          |
| Serbie-Monténégro           | -            | -            | -            | 29           | 41           | 70           |
| Croatie                     | 7            | 5            | 12           | 9            | 5            | 14           |
| Macédoine                   | 11           | 11           | 22           | 12           | 13           | 25           |
| Yougoslavie                 | 115          | 162          | 277          | 103          | 129          | 232          |
| <b>Autres pays</b>          |              |              |              |              |              |              |
| Brésil                      | -            | 5            | 5            | -            | 9            | 9            |
| Cap-Vert                    | 27           | 60           | 87           | 30           | 61           | 91           |
| Etats-Unis d'Amérique       | 4            | 1            | 5            | 5            | 2            | 7            |
| <i>Autres</i>               | 81           | 171          | 252          | 96           | 185          | 281          |
| <i>Apatrides/réfugiés</i>   | 12           | 13           | 25           | 13           | 15           | 28           |
| <i>Indéterminés</i>         | 82           | 71           | 153          | 79           | 59           | 138          |
| <b>TOTAL</b>                | <b>3 305</b> | <b>4 769</b> | <b>8 074</b> | <b>3 463</b> | <b>4 952</b> | <b>8 415</b> |

Tableau 6. - Situation des bénéficiaires majeurs du fonds vis-à-vis du marché du travail au moment de l'attribution du complément

| Code |   | 31.12.2003   |              |              | 31.12.2004   |              |              |
|------|---|--------------|--------------|--------------|--------------|--------------|--------------|
|      |   | Hommes       | Femmes       | Total        | Hommes       | Femmes       | Total        |
| 1    | Ouvrier   | 352          | 499          | 851          | 382          | 573          | 955          |
| 2    | Employé privé   | 15           | 17           | 32           | 17           | 17           | 34           |
| 3    | Fonctionnaire ou employé statutaire                             | -            | -            | -            | -            | -            | -            |
| 4    | Indépendant CPACI et TII  | 8            | 4            | 12           | 10           | 7            | 17           |
| 5    | Agriculteur   | -            | -            | -            | -            | -            | -            |
| 11   | Chômeur indemnisé   | 112          | 82           | 194          | 140          | 113          | 253          |
| 12   | Demandeur d'emploi non indemnisé                                | 1 305        | 982          | 2 287        | 1 421        | 1 117        | 2 538        |
| 13   | Bénéficiaire d'une pension d'invalidité ou d'une rente plénière | 212          | 203          | 415          | 206          | 204          | 410          |
| 14   | Infirmes  | 236          | 304          | 540          | 201          | 297          | 498          |
| 15   | Handicapé   | 181          | 206          | 387          | 174          | 181          | 355          |
| 16   | Etudiant  | 21           | 31           | 52           | 23           | 29           | 52           |
| 17   | Personne au foyer   | 29           | 970          | 999          | 24           | 980          | 1 004        |
| 18   | Autres inactifs de moins de 60 ans                              | 401          | 554          | 955          | 449          | 587          | 1 036        |
| 21   | Bénéficiaire d'une pension de vieillesse ou d'invalidité        | 331          | 428          | 759          | 320          | 402          | 722          |
| 22   | Bénéficiaire d'une pension de conjoint survivant                | 9            | 207          | 216          | 9            | 186          | 195          |
| 23   | Autres inactifs de plus de 60 ans                               | 87           | 275          | 362          | 79           | 248          | 327          |
|      | <b>TOTAL</b>  | <b>3 299</b> | <b>4 762</b> | <b>8 061</b> | <b>3 455</b> | <b>4 941</b> | <b>8 396</b> |



Tableau 7. - Relations de parenté des membres majeurs de la communauté domestique avec attributaire principal (bénéficiaires du fonds)

|  | 31.12.2003 |        | 31.12.2004 |        |
|--|------------|--------|------------|--------|
|  | Hommes     | Femmes | Hommes     | Femmes |
| Attributaire   | 2 950      | 3 776  | 3 082      | 3 876  |
| Conjoint   | 153        | 753    | 163        | 827    |
| Fils / fille   | 36         | 81     | 47         | 88     |
| Père / mère de l'attributaire ou de son conjoint             | 14         | 35     | 16         | 37     |
| Frère / sœur / beau-frère / belle-sœur                       | 10         | 9      | 6          | 7      |
| Petit-fils / petite-fille                                    | 1          | -      | 1          | -      |
| Grand-père / grand-mère de l'attributaire ou de son conjoint | -          | -      | -          | -      |
| Neveu / nièce  | -          | -      | 1          | -      |
| Oncle / tante  | -          | -      | -          | -      |
| Cousin / cousine   | -          | -      | -          | -      |
| Autres liens de parenté                                      | 4          | 10     | 4          | 9      |
| Pas de liens de parenté                                      | 135        | 104    | 147        | 108    |

Tableau 8. - Seuils mensuels du revenu minimum garanti (au nombre indice 100 du coût de la vie)

| Date d'entrée en vigueur  | 1.1.1995 | 1.1.1997 | 1.1.1998 | 1.1.1999 | 1.1.2000 | 1.1.2001 | 1.1.2002 | 1.1.2003 | 1.1.2004 |
|---|----------|----------|----------|----------|----------|----------|----------|----------|----------|
| Personne adulte seule ou première personne adulte d'une communauté domestique | 144,32   | 148,93   | 148,93   | 150,87   | 150,87   | 155,55   | 155,55   | 160,99   | 160,99   |
| Deuxième personne adulte  | 72,16    | 74,47    | 74,47    | 75,43    | 75,43    | 77,77    | 77,77    | 80,50    | 80,50    |
| Troisième personne adulte et suivantes  | 41,30    | 42,61    | 42,61    | 43,16    | 43,16    | 44,50    | 44,50    | 46,06    | 46,06    |
| Enfant ayant droit à des allocations familiales *)                            | 21,24    | 21,91    | 18,07    | 13,73    | 13,73    | 14,15    | 14,15    | 14,65    | 14,65    |
| Ayant droit vivant dans le ménage de ses ascendants ou descendants            |          |          |          |          |          |          |          |          |          |
| Ayant droit subséquent vivant dans le ménage de ses ascendants ou descendants |          |          |          |          |          |          |          |          |          |
| Majoration pour impotence **)   | 65,54    | 65,54    | 65,54    | 89,24    | 89,24    | 89,24    | 89,24    | 89,24    | 89,24    |
| Compensation à charge de loyer ***)   | 123,95   | 123,95   | 123,95   | 123,95   | 123,95   | 123,95   | 123,95   | 123,95   | 123,95   |

\*) Les allocations familiales auxquelles ont droit les enfants ne sont pas prises en compte pour la détermination des revenus de la communauté domestique.

\*\*) Cette majoration pour impotence n'est pas cumulable avec l'allocation pour personne gravement handicapée; cette dernière n'est pas prise en compte pour la détermination des revenus de la communauté domestique.

\*\*\*) Valeur maximum non indexée.

Tableau 9. - Montant moyen du complément selon la composition de la communauté domestique ou selon le type de pension

| Type de communauté domestique         | 31.12.2003   |                  | 31.12.2004   |                  |
|---------------------------------------|--------------|------------------|--------------|------------------|
|                                       | Nombre       | Complément moyen | Nombre       | Complément moyen |
| <b>Bénéficiaires du fonds</b>         |              |                  |              |                  |
| 1 adulte - 0 enfant                   | 4 368        | 731              | 4 356        | 747              |
| 1 adulte - 1 enfant                   | 495          | 790              | 579          | 826              |
| 1 adulte - 2 enfants                  | 363          | 834              | 395          | 850              |
| 1 adulte - 3 enfants                  | 143          | 907              | 160          | 940              |
| 1 adulte - plus de 3 enfants          | 61           | 930              | 65           | 1 014            |
| <b>SOUS-TOTAL</b>                     | <b>5 430</b> | <b>750</b>       | <b>5 555</b> | <b>771</b>       |
| 2 adultes - 0 enfant                  | 574          | 898              | 591          | 918              |
| 2 adultes - 1 enfant                  | 201          | 891              | 211          | 847              |
| 2 adultes - 2 enfants                 | 227          | 851              | 243          | 897              |
| 2 adultes - 3 enfants                 | 153          | 890              | 190          | 961              |
| 2 adultes - plus de 3 enfants         | 103          | 1 015            | 121          | 1 020            |
| <b>SOUS-TOTAL</b>                     | <b>1 258</b> | <b>897</b>       | <b>1 356</b> | <b>918</b>       |
| Plus de 2 adultes - 0 enfant          | 21           | 1 105            | 26           | 758              |
| Plus de 2 adultes - 1 enfant          | 10           | 1 040            | 8            | 911              |
| Plus de 2 adultes - 2 enfants         | 3            | 802              | 5            | 1 299            |
| Plus de 2 adultes - 3 enfants         | 4            | 946              | 7            | 922              |
| Plus de 2 adultes - plus de 3 enfants | 4            | 1 202            | 2            | 1 084            |
| <b>SOUS-TOTAL</b>                     | <b>42</b>    | <b>1 062</b>     | <b>48</b>    | <b>877</b>       |
| <b>TOTAL</b>                          | <b>6 730</b> | <b>779</b>       | <b>6 959</b> | <b>801</b>       |

\*) A partir de 2001 les pensions des différentes caisses sont liquidées par le FNS.

Tableau 10. - Répartition du complément par tranches de montant (bénéficiaires du fonds)

| Tranche au n.i.<br>100 | 31.12.2003                |                               |  |       | 31.12.2004                |                               |  |       |
|------------------------|---------------------------|-------------------------------|--|-------|---------------------------|-------------------------------|--|-------|
|                        | Un bénéficiaire<br>majeur | Deux bénéficiaires<br>majeurs | Plus de deux<br>bénéficiaires<br>majeurs | Total | Un bénéficiaire<br>majeur | Deux bénéficiaires<br>majeurs | Plus de deux<br>bénéficiaires<br>majeurs | Total |
| 0 - 11,99              | 318                       | 24                            | -  | 342   | 346                       | 34                            | 2  | 382   |
| 12 - 23,99             | 209                       | 32                            | 3  | 244   | 205                       | 47                            | 4  | 256   |
| 24 - 35,99             | 204                       | 53                            | 3  | 260   | 220                       | 59                            | 1  | 280   |
| 36 - 47,99             | 219                       | 44                            | -  | 263   | 235                       | 60                            | 1  | 296   |
| 48 - 59,99             | 208                       | 72                            | -  | 280   | 214                       | 77                            | -  | 291   |
| 60 - 71,99             | 239                       | 58                            | -  | 297   | 230                       | 68                            | 3  | 301   |
| 72 - 83,99             | 176                       | 61                            | -  | 237   | 179                       | 55                            | 1  | 235   |
| 84 - 95,99             | 196                       | 88                            | 1  | 285   | 209                       | 84                            | 1  | 294   |
| 96 - 107,99            | 218                       | 76                            | 2  | 296   | 204                       | 80                            | 5  | 289   |
| 108 - 119,99           | 225                       | 56                            | 3  | 284   | 217                       | 51                            | 4  | 272   |
| 120 - 131,99           | 198                       | 72                            | 1  | 271   | 209                       | 79                            | 2  | 290   |
| 132 - 143,99           | 272                       | 49                            | 1  | 322   | 259                       | 41                            | 3  | 303   |
| 144 - 155,99           | 186                       | 60                            | 8  | 254   | 178                       | 65                            | 7  | 250   |
| 156 - 167,99           | 1413                      | 53                            | -  | 1 466 | 1280                      | 60                            | 1  | 1 341 |
| 168 - 179,99           | 335                       | 35                            | 4  | 374   | 375                       | 35                            | 1  | 411   |
| 180 - 191,99           | 594                       | 32                            | 1  | 627   | 715                       | 32                            | 1  | 748   |
| 192 - 203,99           | 117                       | 25                            | 2  | 144   | 149                       | 22                            | 3  | 174   |
| 204 - 215,99           | 78                        | 29                            | -  | 107   | 94                        | 26                            | -  | 120   |
| 216 - 227,99           | 16                        | 64                            | 2  | 82    | 24                        | 60                            | -  | 84    |
| 228 - 239,99           | 3                         | 26                            | 1  | 30    | 9                         | 23                            | 1  | 33    |
| 240 - 251,99           | 2                         | 79                            | -  | 81    | 1                         | 74                            | 1  | 76    |
| 252 - 263,99           | 2                         | 59                            | 1  | 62    | 1                         | 76                            | 1  | 78    |
| 264 - 275,99           | 2                         | 20                            | 1  | 23    | 2                         | 50                            | 1  | 53    |
| 276 - 287,99           | -                         | 45                            | 3  | 48    | -                         | 19                            | -  | 19    |
| 288 - 299,99           | -                         | 20                            | -  | 20    | -                         | 36                            | -  | 36    |
| 300 - 311,99           | -                         | 15                            | 2  | 17    | -                         | 30                            | 1  | 31    |
| 312 - 323,99           | -                         | 5                             | 1  | 6     | -                         | 9                             | -  | 9     |
| 324 - 335,99           | -                         | 6                             | 2  | 8     | -                         | 4                             | 1  | 5     |
| 336 - 347,99           | -                         | -                             | -  | -     | -                         | -                             | 2  | 2     |
| 348 et plus            | -                         | -                             | -  | -     | -                         | -                             | -  | -     |
| TOTAL                  | 5 430                     | 1 258                         | 42                                       | 6 730 | 5 555                     | 1 356                         | 48                                       | 6 959 |
| Montant moyen          | 750                       | 897                           | 1 062                                    | 779   | 771                       | 918                           | 877                                      | 801   |

Tableau 11. - Revenus des communautés domestiques bénéficiaires du fonds \*)

|               | Total des communautés | sans revenu | avec revenu | dont uniquement revenu professionnel | uniquement pension/rente | uniquement fortune | uniquement autres | uniquement entretien | plusieurs revenus |
|---------------|-----------------------|-------------|-------------|--------------------------------------|--------------------------|--------------------|-------------------|----------------------|-------------------|
| <b>1991</b>   |                       |             |             |                                      |                          |                    |                   |                      |                   |
| Nombre        | 2 797                 | 1 462       | 1 335       | 272                                  | 209                      | 44                 | 441               | 51                   | 318               |
| en % du total | 100,0%                | 52,3%       | 47,7%       | 9,7%                                 | 7,5%                     | 1,6%               | 15,8%             | 1,8%                 | 11,4%             |
| revenu moyen  | -                     | -           | 448         | 829                                  | 298                      | 82                 | 218               | 201                  | 629               |
| <b>1992</b>   |                       |             |             |                                      |                          |                    |                   |                      |                   |
| Nombre        | 2 881                 | 1 506       | 1 375       | 265                                  | 208                      | 43                 | 474               | 42                   | 343               |
| en % du total | 100,0%                | 52,3%       | 47,7%       | 9,2%                                 | 7,2%                     | 1,5%               | 16,5%             | 1,5%                 | 11,9%             |
| revenu moyen  | -                     | -           | 457         | 844                                  | 294                      | 94                 | 242               | 165                  | 633               |
| <b>1993</b>   |                       |             |             |                                      |                          |                    |                   |                      |                   |
| Nombre        | 2 864                 | 1 481       | 1 383       | 245                                  | 215                      | 40                 | 477               | 36                   | 370               |
| en % du total | 100,0%                | 51,7%       | 48,3%       | 8,6%                                 | 7,5%                     | 1,4%               | 16,7%             | 1,3%                 | 12,9%             |
| revenu moyen  | -                     | -           | 465         | 820                                  | 314                      | 98                 | 241               | 182                  | 672               |
| <b>1994</b>   |                       |             |             |                                      |                          |                    |                   |                      |                   |
| Nombre        | 3 073                 | 1 590       | 1 483       | 259                                  | 220                      | 47                 | 508               | 34                   | 415               |
| en % du total | 100,0%                | 51,7%       | 48,3%       | 8,4%                                 | 7,2%                     | 1,5%               | 16,5%             | 1,1%                 | 13,5%             |
| revenu moyen  | -                     | -           | 471         | 774                                  | 313                      | 99                 | 257               | 185                  | 691               |
| <b>1995</b>   |                       |             |             |                                      |                          |                    |                   |                      |                   |
| Nombre        | 3 270                 | 1 711       | 1 559       | 275                                  | 232                      | 54                 | 495               | 36                   | 467               |
| en % du total | 100,0%                | 52,3%       | 47,7%       | 8,4%                                 | 7,1%                     | 1,7%               | 15,1%             | 1,1%                 | 14,3%             |
| revenu moyen  | -                     | -           | 491         | 797                                  | 328                      | 121                | 256               | 196                  | 708               |
| <b>1996</b>   |                       |             |             |                                      |                          |                    |                   |                      |                   |
| Nombre        | 3 364                 | 1 776       | 1 608       | 241                                  | 229                      | 66                 | 749               | 31                   | 292               |
| en % du total | 100,0%                | 52,8%       | 47,8%       | 7,2%                                 | 6,8%                     | 2,0%               | 22,3%             | 0,9%                 | 8,7%              |
| revenu moyen  | -                     | -           | 499         | 846                                  | 468                      | 143                | 15                | 18                   | 762               |
| <b>1997</b>   |                       |             |             |                                      |                          |                    |                   |                      |                   |
| Nombre        | 3 559                 | 1 873       | 1 686       | 243                                  | 254                      | 73                 | 778               | 33                   | 305               |
| en % du total | 100,0%                | 52,6%       | 47,4%       | 6,8%                                 | 7,1%                     | 2,1%               | 21,9%             | 0,9%                 | 8,6%              |
| revenu moyen  | -                     | -           | 525         | 928                                  | 507                      | 150                | 347               | 226                  | 798               |
| <b>1998</b>   |                       |             |             |                                      |                          |                    |                   |                      |                   |
| Nombre        | 3 795                 | 1 951       | 1 844       | 241                                  | 374                      | 75                 | 744               | 29                   | 381               |
| en % du total | 100,0%                | 51,4%       | 48,6%       | 6,4%                                 | 9,9%                     | 2,0%               | 19,6%             | 0,8%                 | 10,0%             |
| revenu moyen  | -                     | -           | 546         | 886                                  | 576                      | 172                | 328               | 220                  | 825               |
| <b>1999</b>   |                       |             |             |                                      |                          |                    |                   |                      |                   |
| Nombre        | 3 948                 | 1 988       | 1 960       | 247                                  | 477                      | 90                 | 733               | 29                   | 384               |
| en % du total | 100,0%                | 50,4%       | 49,6%       | 6,3%                                 | 12,1%                    | 2,3%               | 18,6%             | 0,7%                 | 9,7%              |
| revenu moyen  | -                     | -           | 555         | 848                                  | 613                      | 175                | 332               | 246                  | 835               |
| <b>2000</b>   |                       |             |             |                                      |                          |                    |                   |                      |                   |
| Nombre        | 3988                  | 1715        | 2 273       | 376                                  | 667                      | 98                 | 552               | 39                   | 541               |
| en % du total | 100,0%                | 43,0%       | 57,0%       | 9,4%                                 | 16,7%                    | 2,5%               | 13,8%             | 1,0%                 | 13,6%             |
| revenu moyen  |                       |             | 649         | 900                                  | 641                      | 161                | 351               | 138                  | 915               |
| <b>2001</b>   |                       |             |             |                                      |                          |                    |                   |                      |                   |
| Nombre        | 5411                  | 1857        | 3 554       | 553                                  | 1 282                    | 105                | 540               | 70                   | 1 004             |
| en % du total | 100,0%                | 34,3%       | 65,7%       | 10,2%                                | 23,7%                    | 1,9%               | 10,0%             | 1,3%                 | 18,6%             |
| revenu moyen  |                       |             | 739,57      | 966,08                               | 711,90                   | 192,37             | 385,09            | 142,45               | 939,65            |
| <b>2002</b>   |                       |             |             |                                      |                          |                    |                   |                      |                   |
| Nombre        | 6123                  | 2244        | 3 879       | 679                                  | 1 347                    | 105                | 538               | 110                  | 1 100             |
| en % du total | 100,0%                | 36,6%       | 63,4%       | 11,1%                                | 22,0%                    | 1,7%               | 8,8%              | 1,8%                 | 18,0%             |
| revenu moyen  |                       |             | 796,27      | 1 027,78                             | 771,40                   | 175,68             | 395,61            | 147,54               | 1 003,90          |
| <b>2003</b>   |                       |             |             |                                      |                          |                    |                   |                      |                   |
| Nombre        | 6730                  | 2531        | 4 199       | 874                                  | 1 315                    | 111                | 577               | 124                  | 1 198             |
| en % du total | 100,0%                | 37,6%       | 62,4%       | 13,0%                                | 19,5%                    | 1,6%               | 8,6%              | 1,8%                 | 17,8%             |
| revenu moyen  |                       |             | 864,87      | 1 119,44                             | 827,92                   | 206,28             | 404,2             | 148,58               | 1 076,75          |
| <b>2004</b>   |                       |             |             |                                      |                          |                    |                   |                      |                   |
| Nombre        | 6959                  | 2570        | 4 389       | 1 050                                | 1 287                    | 99                 | 609               | 104                  | 1 240             |
| en % du total | 100,0%                | 36,9%       | 63,1%       | 15,1%                                | 18,5%                    | 1,4%               | 8,8%              | 1,5%                 | 17,8%             |
| revenu moyen  |                       |             | 912,77      | 1 182,04                             | 841,74                   | 228,54             | 406,11            | 148,36               | 1 126,05          |

\*) Il s'agit de l'intégralité des autres revenus que les communautés domestiques touchent en dehors du RMG.

## Section 2 - Les bénéficiaires de l'allocation compensatoire de vie chère (AVC)

Tableau 12. - Nombre des bénéficiaires de l'AVC

| Date       | Organisme payeur |       |      |       |       |      |       |     | Total  |
|------------|------------------|-------|------|-------|-------|------|-------|-----|--------|
|            | FNS              | AVI   | CPEP | CPACI | CPA   | Etat | CPFEC | CFL |        |
| 1.10.1980  | 951              | 5 904 | 385  | 1 412 | 1 761 | 10   | 25    | 48  | 10 496 |
| 1.10.1981  | 956              | 5 750 | 390  | 1 310 | 1 551 | 5    | 19    | 36  | 10 017 |
| 1.10.1982  | 923              | 5 557 | 385  | 1 295 | 1 362 | 5    | 19    | 37  | 9 583  |
| 1.10.1983  | 896              | 5 517 | 409  | 1 277 | 1 300 | 4    | 17    | 37  | 9 457  |
| 1.10.1984  | 893              | 5 376 | 403  | 1 266 | 1 230 | 4    | 16    | 37  | 9 225  |
| 1.10.1985  | 892              | 5 147 | 393  | 1 212 | 1 058 | 4    | 16    | 32  | 8 754  |
| 31.12.1986 | 201              | 4 404 | 352  | 1 072 | 941   | 4    | 16    | 30  | 7 020  |
| 31.12.1987 | 97               | 4 100 | 357  | 1 002 | 867   | 2    | 15    | 27  | 6 467  |
| 31.12.1988 | 102              | 3 665 | 341  | 949   | 833   | 2    | 14    | 25  | 5 931  |
| 31.12.1989 | 92               | 3 437 | 332  | 893   | 751   | 2    | 13    | 22  | 5 542  |
| 31.12.1990 | 82               | 3 151 | 319  | 812   | 687   | 2    | 11    | 19  | 5 083  |
| 31.12.1991 | 72               | 2 834 | 292  | 746   | 622   | 2    | 10    | 18  | 4 596  |
| 31.12.1992 | 65               | 2 565 | 274  | 679   | 563   | 2    | 10    | 16  | 4 174  |
| 31.12.1993 | 63               | 2 348 | 255  | 618   | 511   | 2    | 9     | 16  | 3 822  |
| 31.12.1994 | 60               | 2 146 | 240  | 557   | 454   | 1    | 8     | 13  | 3 479  |
| 31.12.1995 | 49               | 1 968 | 220  | 506   | 411   | 1    | 7     | 13  | 3 175  |
| 31.12.1996 | 41               | 1 794 | 210  | 461   | 359   | 2    | 7     | 12  | 2 886  |
| 31.12.1997 | 36               | 1 622 | 201  | 412   | 315   | 2    | 7     | 12  | 2 607  |
| 31.12.1998 | 32               | 1 494 | 180  | 365   | 274   | 2    | 4     | 12  | 2 363  |
| 31.12.1999 | 30               | 1 345 | 168  | 319   | 245   | 2    | 4     | 10  | 2 123  |
| 31.12.2000 | 25               | 1 197 | 150  | 283   | 217   | 2    | 3     | 8   | 1 885  |
| 31.12.2001 | 23               | 1 084 | 138  | 246   | 181   | 2    | 3     | 6   | 1 683  |
| 31.12.2002 | 21               | 1 001 | 133  | 223   | 154   | 2    | 3     | 5   | 1 542  |
| 31.12.2003 | 16               | 882   | 115  | 192   | 135   | 2    | 3     | 5   | 1 350  |
| 31.12.2004 | 13               | 787   | 99   | 183   | 121   | 2    | 2     | 4   | 1 211  |

Tableau 13. - Répartition par groupe d'âge des bénéficiaires de l'AVC  
auprès des régimes de pension contributifs au 31.12.2004

| Groupe d'âge | Pensions personnelles |            |            | Pensions de conjoint<br>survivant | Pensions d'orphelins | Total        |
|--------------|-----------------------|------------|------------|-----------------------------------|----------------------|--------------|
|              | Hommes                | Femmes     | Total      |                                   |                      |              |
| 0 - 4        | -                     | -          | -          | -                                 | -                    | -            |
| 5 - 9        | -                     | -          | -          | -                                 | -                    | -            |
| 10 - 14      | -                     | -          | -          | -                                 | -                    | -            |
| 15 - 17      | -                     | -          | -          | -                                 | -                    | -            |
| 18 - 19      | -                     | -          | -          | -                                 | -                    | -            |
| 20 - 24      | -                     | -          | -          | -                                 | -                    | -            |
| 25 - 29      | -                     | -          | -          | -                                 | 1                    | 1            |
| 30 - 34      | -                     | -          | -          | -                                 | -                    | -            |
| 35 - 39      | -                     | -          | -          | -                                 | -                    | -            |
| 40 - 44      | -                     | 1          | 1          | -                                 | -                    | 1            |
| 45 - 49      | 2                     | 4          | 6          | 1                                 | -                    | 7            |
| 50 - 54      | 3                     | 3          | 6          | 1                                 | 1                    | 8            |
| 55 - 59      | 3                     | 6          | 9          | 4                                 | 1                    | 14           |
| 60 - 64      | 9                     | 9          | 18         | 9                                 | 2                    | 29           |
| 65 - 69      | 7                     | 14         | 21         | 25                                | 3                    | 49           |
| 70 - 74      | 21                    | 42         | 63         | 61                                | 6                    | 130          |
| 75 - 79      | 35                    | 76         | 111        | 95                                | 3                    | 209          |
| 80 - 84      | 27                    | 123        | 150        | 159                               | 1                    | 310          |
| 85 - 89      | 19                    | 110        | 129        | 93                                | 1                    | 223          |
| >= 90        | 20                    | 99         | 119        | 90                                | -                    | 209          |
| <b>TOTAL</b> | <b>146</b>            | <b>487</b> | <b>633</b> | <b>538</b>                        | <b>19</b>            | <b>1 190</b> |

## Section 3 - Autres prestations du FNS

Tableau 14. - Nombre des bénéficiaires

| Année | Allocation spéciale pour personnes gravement handicapées *) | Pension alimentaire*) | Allocation de chauffage |
|-------|---|-----------------------|-------------------------|
| 1980  | 1 266   | 33                    | -                       |
| 1981  | 1 552   | 60                    | -                       |
| 1982  | 1 710   | 67                    | -                       |
| 1983  | 1 812   | 64                    | 3 073                   |
| 1984  | 1 883   | 75                    | 4 102                   |
| 1985  | 1 921   | 82                    | 3 641                   |
| 1986  | 1 969   | 108                   | 3 143                   |
| 1987  | 2 064   | 102                   | 3 256                   |
| 1988  | 2 113   | 127                   | 493                     |
| 1989  | 2 218   | 115                   | 199                     |
| 1990  | 2 304   | 118                   | 308                     |
| 1991  | 2 356   | 116                   | 214                     |
| 1992  | 2 414   | 127                   | 120                     |
| 1993  | 2 480   | 135                   | 72                      |
| 1994  | 2 565   | 144                   | 59                      |
| 1995  | 2 622   | 138                   | 50                      |
| 1996  | 2 728   | 169                   | 29                      |
| 1997  | 2 842   | 172                   | 22                      |
| 1998  | 2 922   | 186                   | 22                      |
| 1999  | 2 713   | 200                   | 10                      |
| 2000  | 2 160   | 205                   | 1 305                   |
| 2001  | 1 837   | 207                   | 4 034                   |
| 2002  | 1 630   | 222                   | 5 569                   |
| 2003  | 1 493   | 231                   | 4 719                   |
| 2004  | 1 291   | 233                   | 5 297                   |

\*) Au 31 décembre de chaque exercice.

## Section 4 - L'allocation de soins

Tableau 15. - Nombre des bénéficiaires  
(source: Service AST; Ministère de la Famille à partir de 1999)

| Année              | Dossiers entrés | Refus | En suspens | Allocations attribuées | Allocations retirées | Allocations en cours au 31 décembre |
|--------------------|-----------------|-------|------------|------------------------|----------------------|-------------------------------------|
| 1989               | 1 658           | 412   | 112        | 1 134                  | 177                  | 957                                 |
| 1990               | 934             | 105   | 57         | 884                    | 501                  | 1 340                               |
| 1991               | 667             | 99    | 7          | 618                    | 513                  | 1 445                               |
| 1992               | 777             | 108   | 5          | 671                    | 587                  | 1 529                               |
| 1993               | 771             | 149   | -          | 622                    | 615                  | 1 536                               |
| 1994               | 841             | 160   | 45         | 636                    | 615                  | 1 646                               |
| 1995               | 1 133           | 247   | 77         | 854                    | 694                  | 1 806                               |
| 1996               | 1 124           | 228   | 131        | 842                    | 921                  | 1 727                               |
| 1997               | 1 051           | 249   | 136        | 802                    | 604                  | 1 836                               |
| 1998               | 1 502           | 315   | 46         | 1 141                  | 900                  | 2 272                               |
| 1999 <sup>1)</sup> | -               | -     | -          | 9                      | 561                  | 1 720                               |
| 2000               | -               | -     | -          | <sup>2)</sup>          | <sup>2)</sup>        | 954                                 |
| 2001               | -               | -     | -          | <sup>2)</sup>          | <sup>2)</sup>        | 563                                 |
| 2002               | -               | -     | -          | <sup>2)</sup>          | <sup>2)</sup>        | 375                                 |
| 2003               | -               | -     | -          | <sup>2)</sup>          | <sup>2)</sup>        | 255                                 |
| 2004               | -               | -     | -          | <sup>2)</sup>          | <sup>2)</sup>        | 169                                 |

<sup>1)</sup> A partir du 01.01.1999, les nouvelles demandes sont traitées par l'assurance dépendance.<sup>2)</sup> Données non disponibles.

Tableau 16. - **Nombre des bénéficiaires du forfait d'éducation**  
(situation au 31 décembre)

|   | 2003          | 2004          |
|---|---------------|---------------|
| Bénéficiaires du Forfait éducation seul | 11 949        | 14 539        |
| Bénéficiaires RMG et Forfait éducation  | 29            | 276           |
|   | 11 978        | 14 815        |
| <i>Régimes Spéciaux</i>                 |               |               |
| ETAT                                    | 1 382         | 1 583         |
| CFL                                     | 807           | 994           |
| CPFEC                                   | 381           | 456           |
|   | 2 570         | 3 033         |
| <i>Régime Général</i>                   |               |               |
| AVI                                     | 7 653         | 8 914         |
| CPACI                                   | 3 915         | 4 345         |
| CPEP                                    | 2 146         | 2 347         |
| CPA                                     | 2 015         | 2 156         |
|   | 15 729        | 17 762        |
| <b>Total</b>                            | <b>30 277</b> | <b>35 610</b> |

## Section 5 - Evolution des dépenses pour prestations

Tableau 17. - **Récapitulation des dépenses pour prestations de 1980 à 2004**  
(montants en millions EUR)

| Année | Pensions<br>FNS/ Revenu<br>minimum<br>garanti *) | Allocations<br>compensatoi<br>res de vie<br>chère | Allocations<br>spéciales<br>pour<br>personnes<br>gravement<br>handicapées | Pensions<br>alimentaires | Indemnités de<br>chômage | Allocations de<br>chauffage | Allocations de<br>soins | Accueil<br>géronto-<br>logique | Forfait<br>d'éducation<br>***) |
|-------|--|---|---|--------------------------|--------------------------|-----------------------------|-------------------------|--------------------------------|--------------------------------|
| 1980  | 4,93   | 3,52  | 2,59  | 0,02                     | -                        | -                           | -                       | -                              | -                              |
| 1981  | 5,35   | 4,16  | 3,09  | 0,22                     | 0,01                     | -                           | -                       | -                              | -                              |
| 1982  | 5,79   | 6,08  | 3,48  | 0,23                     | 0,08                     | -                           | -                       | -                              | -                              |
| 1983  | 6,14   | 8,12  | 3,87  | 0,23                     | 0,18                     | 0,33                        | -                       | -                              | -                              |
| 1984  | 6,42   | 8,31  | 4,24  | 0,27                     | 0,22                     | 0,85                        | -                       | -                              | -                              |
| 1985  | 6,41   | 7,91  | 4,47  | 0,26                     | 0,28                     | 1,02                        | -                       | -                              | -                              |
| 1986  | 6,93   | 7,49  | 4,67  | 0,37                     | 0,25                     | 0,91                        | -                       | -                              | -                              |
| 1987  | 13,46  | 5,86  | 5,34  | 0,38                     | -                        | 0,60                        | -                       | -                              | -                              |
| 1988  | 18,58  | 5,18  | 5,74  | 0,43                     | -                        | 0,14                        | -                       | -                              | -                              |
| 1989  | 20,21  | 4,85  | 6,16  | 0,45                     | -                        | 0,04                        | 1,69                    | -                              | -                              |
| 1990  | 23,27  | 4,37  | 6,70  | 0,49                     | -                        | 0,06                        | 4,51                    | -                              | -                              |
| 1991  | 27,17  | 3,92  | 7,10  | 0,51                     | -                        | 0,04                        | 5,00                    | -                              | -                              |
| 1992  | 29,16  | 3,57  | 7,42  | 0,59                     | -                        | 0,02                        | 5,48                    | -                              | -                              |
| 1993  | 33,64  | 3,27  | 9,22  | 0,57                     | -                        | 0,01                        | 6,90                    | -                              | -                              |
| 1994  | 37,16  | 2,98  | 9,78  | 0,66                     | -                        | 0,01                        | 6,82                    | -                              | -                              |
| 1995  | 42,47  | 2,71  | 10,30   | 0,68                     | -                        | 0,01                        | 8,58                    | -                              | -                              |
| 1996  | 45,00  | 2,46  | 10,63   | 0,81                     | -                        | 0,00                        | 9,03                    | -                              | -                              |
| 1997  | 51,37  | 2,23  | 11,34   | 0,81                     | -                        | 0,00                        | 9,76                    | -                              | -                              |
| 1998  | 53,85  | 2,02  | 11,77   | 0,91                     | -                        | 0,00                        | 10,25                   | -                              | -                              |
| 1999  | 54,87  | 1,82  | - **)   | 0,93                     | -                        | 0,00                        | 11,79                   | 0,67                           | -                              |
| 2000  | 61,91  | 1,62  | -   | 0,90                     | -                        | 0,63                        | 7,57                    | 2,57                           | -                              |
| 2001  | 72,71  | 1,44  | -   | 1,08                     | -                        | 2,02                        | 4,60                    | 11,30                          | -                              |
| 2002  | 79,37  | 1,30  | -   | 1,10                     | -                        | 5,53                        | 2,86                    | 4,93                           | -                              |
| 2003  | 90,38  | 1,17  | -   | 1,21                     | -                        | 2,73                        | 2,00                    | 4,58                           | 45,63                          |
| 2004  | 95,97  | 1,04  | -   | 1,24                     | -                        | 2,85                        | 1,35                    | 4,68                           | 48,17                          |

\*) Y compris part patronale dans les cotisations à l'assurance maladie.

\*\*) L'allocation pour personnes gravement handicapées est reprise par l'assurance dépendance à partir du 1.1.1999.

\*\*\*) Le montant de 45,63 mio EUR contient les arrérages dus depuis le 01.07.2002 (date de la mise en vigueur des dispositions de la loi du 28.06.2002 qui concernent le forfait d'éducation).

Les dépenses du régime général sont retenues sur les cotisations baby-year, considérées en tant qu'avances aux prestations.



## Section 6 - Comptes financiers du FNS

Tableau 18a. - Bilans comparés des exercices 2003 et 2004 (en EUR)

| ACTIF                                     | 2003                 | 2004                 |
|---|----------------------|----------------------|
| <b>I. Immobilisations</b>                 | <b>866 937,73</b>    | <b>846 185,59</b>    |
| Bâtiment administratif                    | -                    | -                    |
| Bâtiment de rapport                       | 1 187 923,05         | 1 187 923,05         |
| Mobilier FNS                              | 19 515,50            | 19 515,50            |
| Amort./bâtiment admin.                    | -                    | -                    |
| Amort./bâtiment de rapport                | -338 224,01          | -357 024,60          |
| Amort./mobilier                           | -2 276,81            | -4 228,36            |
| <b>II. Tiers (Débiteurs)</b>              | <b>16 881 671,04</b> | <b>14 109 171,51</b> |
| <i>A. Débiteurs divers</i>                | <i>2 242,51</i>      | <i>16 416,98</i>     |
| Loyer-parking personnel                   | 1 342,51             | 1 342,51             |
| Autres débiteurs divers                   | 900,00               | 15 074,47            |
| <i>B. Organismes de sécurité sociale</i>  | <i>45 217,85</i>     | <i>31 795,33</i>     |
| Débiteur UCM                              | 45 217,85            | 31 795,33            |
| <i>C. Etat et collectivités publiques</i> | <i>8 572 906,32</i>  | <i>5 574 717,44</i>  |
| Etat débiteur-RMG                         | 4 316 741,24         | -                    |
| Etat débiteur-Pensions alimentaires       | 118 728,71           | -                    |
| Etat débiteur-Allocations de chauffage    | 447 817,78           | 705 436,05           |
| Etat débiteur-Allocations compensatoires  | 322 938,65           | 258 987,97           |
| Etat débiteur-Forfait d'éducation         | 1 281 867,72         | 1 861 496,63         |
| Etat débiteur-Accueil gérontologique      | -                    | 587 234,60           |
| Etat débiteur-Frais d'administration      | 824 775,58           | 1 315 778,12         |
| Etat débiteur-Restants d'ex. antérieurs   | 1 029 450,07         | 462 035,11           |
| Frais d'administration Centre Commun      | 230 586,57           | 269 468,76           |
| Œuvre Gr-D. Charlotte                     | -                    | 114 280,20           |
| <i>D. Comptes de régularisation:</i>      | <i>8 261 304,36</i>  | <i>8 486 241,76</i>  |
| Compte d'attente / débiteurs divers       | 41 764,11            | 239 309,32           |
| Frais d'administration payés d'avance     | 155 574,18           | 158 113,66           |
| Prestations payées d'avance               | 8 017 962,33         | 8 088 818,78         |
| Loyers payés d'avance                     | 46 003,74            | -                    |
| <b>III. Comptes financiers</b>            | <b>2 447 466,13</b>  | <b>7 003 734,83</b>  |
| Compte courant BCEE                       | 1 448 846,77         | 6 420 970,29         |
| Compte courant BGL                        | 73 574,33            | 247 294,23           |
| Compte courant BIL                        | 407 936,76           | 184 216,26           |
| CCP                                       | 517 108,27           | 151 254,05           |
| <b>Total de l'actif</b>                   | <b>20 196 074,90</b> | <b>21 959 091,93</b> |



Tableau 18b. - Bilans comparés des exercices 2003 et 2004 (en EUR)

| PASSIF                                    | 2003                 | 2004                 |
|---|----------------------|----------------------|
| <b>I. Reports et Fonds de Roulement</b>   | <b>3 196 280,16</b>  | <b>3 120 098,50</b>  |
| Report à nouveau                          | 2 775 284,84         | 2 699 103,18         |
| Fonds de roulement                        | 420 995,32           | 420 995,32           |
| <b>II. Crédateurs</b>                     | <b>16 999 794,74</b> | <b>18 838 993,43</b> |
| <i>A. Crédateurs divers</i>               | <i>517 841,70</i>    | <i>800 927,43</i>    |
| Frais d'administration à payer            | 7 395,34             | 28 500,06            |
| Forfait d'éducation à réviser             | 2 347,11             | 236,10               |
| Prestations FNS à réviser                 | 14 991,16            | 15 419,64            |
| Cotisations CISS (ind. d'insert)          | 493 108,09           | 756 771,63           |
| Autres crédateurs divers                  | -                    | -                    |
| <i>B. Organismes de sécurité sociale</i>  | <i>7 549 080,01</i>  | <i>4 176 349,08</i>  |
| Créditeur CISS / frais d'admin.           | 230 586,57           | 269 468,76           |
| Créditeur AVI                             | 305 207,62           | 323 916,71           |
| Créditeur FEC                             | 1 167 908,81         | 550 547,07           |
| Créditeur Etat                            | 3 061 799,77         | 1 578 242,77         |
| Créditeur CFL                             | 2 559 223,90         | 1 224 493,39         |
| Créditeur CPEP                            | 39 656,37            | 40 218,06            |
| Créditeur CPACI                           | 82 721,24            | 78 531,05            |
| Créditeur CPA                             | 56 426,61            | 50 383,67            |
| Créditeur CCSS/ cotis.traitements         | 45 549,12            | 60 547,60            |
| <i>C. Etat et collectivités publiques</i> | <i>363 337,65</i>    | <i>1 055 111,49</i>  |
| Impôts sur traitements                    | 58 260,06            | -                    |
| Impôts sur indemn. d'insert.              | 268 796,60           | 241 227,10           |
| Remb. Trop-p / dotations                  | 20 599,54            | 793 902,06           |
| Retenues pour pensions                    | 13 307,03            | 31,25                |
| Frais de recouvrement                     | 2 374,42             | 19 951,08            |
| <i>D. Cptes de régularisation -Passif</i> | <i>8 569 535,38</i>  | <i>12 806 605,43</i> |
| Compte d'attente / crédit. Divers         | 72 129,95            | -                    |
| Cotisations AM                            | 5,43                 | 5,43                 |
| Divers produits perçus d'avance           | 8 497 400,00         | 12 806 600,00        |
| <b>III. Comptes financiers</b>            | <b>-</b>             | <b>-</b>             |
| Compte courant BCEE                       | -                    | -                    |
| <b>Total du passif</b>                    | <b>20 196 074,90</b> | <b>21 959 091,93</b> |

## Comptes d'exploitation des exercices 2003 et 2004

Tableau 19. - Etat détaillé des recettes (en EUR)

| RECETTES                            |   | 2003                  | 2004                  |
|-------------------------------------|---|-----------------------|-----------------------|
| <b>I.</b>                           | <b>Participation de tiers</b>                                     | <b>145 716 003,60</b> | <b>153 034 093,85</b> |
|                                     | <i>A. Dotations de l'Etat</i>                                     | <i>139 869 024,56</i> | <i>146 216 207,87</i> |
|                                     | Dotation RMG  | 84 716 741,24         | 88 729 570,52         |
|                                     | Dotation pensions alimentaires                                    | 1 174 728,71          | 1 004 127,42          |
|                                     | Dotation allocations compensatoires                               | 1 173 238,65          | 1 038 987,97          |
|                                     | Dotation allocations de chauffage                                 | 2 730 647,78          | 2 850 436,05          |
|                                     | Dotation accueil gérontologique                                   | 4 510 300,46          | 4 602 234,60          |
|                                     | Dotation forfait d'éducation                                      | 45 563 367,72         | 47 990 851,31         |
|                                     | <i>B. Participation d'autres organismes</i>                       | <i>1 676 389,14</i>   | <i>2 670 341,06</i>   |
|                                     | Quote-part dans le produit de la Loterie Nationale                | 666 676,73            | 1 481 049,08          |
|                                     | Oeuvre nationale de secours G.-D. Charlotte                       | 1 009 712,41          | 1 189 291,98          |
|                                     | <i>C. Participation de l'Etat dans les frais d'administration</i> | <i>4 170 589,90</i>   | <i>4 147 544,92</i>   |
| <b>II.</b>                          | <b>Forfait d'éducation payé par d'autres caisses de pension</b>   | <b>39 356 951,06</b>  | <b>35 578 457,03</b>  |
| <b>III.</b>                         | <b>Revenus sur immobilisation</b>                                 | <b>297,47</b>         | <b>297,47</b>         |
|                                     | Produit du loyer imm. admin.                                      | 297,47                | 297,47                |
| <b>IV.</b>                          | <b>Pensions alimentaires recouvrées</b>                           | <b>23 868,86</b>      | <b>199 211,86</b>     |
| <b>V.</b>                           | <b>Produits financiers</b>  | <b>39 913,58</b>      | <b>21 256,24</b>      |
|                                     | Compte courant  | 39 913,58             | 21 256,24             |
| <b>VI.</b>                          | <b>Recettes diverses</b>  | <b>4 125 268,26</b>   | <b>4 877 315,94</b>   |
|                                     | Restitutions RMG  | 3 982 800,21          | 4 566 963,56          |
|                                     | Restitutions AG   | 67 252,88             | 77 792,61             |
|                                     | Restitutions AL   | 12 263,07             | 33 567,04             |
|                                     | Restitutions FE   | 62 858,88             | 198 351,25            |
|                                     | Participations AM   | 65,16                 | 65,16                 |
|                                     | Divers  | 28,06                 | 576,32                |
| <b>Total des recettes courantes</b> |   | <b>189 262 302,83</b> | <b>193 710 632,39</b> |
| <b>VII.</b>                         | <b>Prélèvement aux réserves et aux reports</b>                    | <b>12 769,27</b>      | <b>76 181,66</b>      |
| <b>Total des recettes</b>           |   | <b>189 275 072,10</b> | <b>193 786 814,05</b> |

Tableau 20. - Etat détaillé des dépenses (en EUR)

| DEPENSES    |  | 2003                  | 2004                  |
|-------------|--|-----------------------|-----------------------|
| <b>I.</b>   | <b>Frais d'administration</b>  | <b>4 171 134,40</b>   | <b>4 148 485,41</b>   |
|             | Frais de personnel actif   | 2 522 158,26          | 2 589 420,04          |
|             | Frais courants   | 916 418,18            | 955 931,21            |
|             | Acquisitions nouvelles   | 227 839,75            | 13 911,41             |
|             | Frais du centre commun   | 504 173,71            | 588 282,26            |
|             | Frais généraux à charge de l'organisme                               | 544,50                | 940,49                |
| <b>II.</b>  | <b>Prestations</b>   | <b>178 267 089,73</b> | <b>182 854 155,02</b> |
|             | <i>A. Revenu minimum garanti</i>                                     | <i>85 672 984,28</i>  | <i>91 284 868,43</i>  |
|             | Prestations brutes payées par le FNS                                 | 62 157 922,70         | 69 285 199,29         |
|             | Prestations brutes payées par les caisses de pension                 | 36 068,10             | 40 961,34             |
|             | Indemnités d'insertion   | 23 478 993,48         | 21 958 707,80         |
|             | <i>B. Pensions alimentaires</i>                                      | <i>1 210 860,64</i>   | <i>1 236 906,32</i>   |
|             | <i>C. Allocations compensatoires de vie chère</i>                    | <i>1 173 238,65</i>   | <i>1 038 987,97</i>   |
|             | Prestations payées par le FNS  | 17 208,33             | 13 676,90             |
|             | Prestations payées par les caisses de pension                        | 1 156 030,32          | 1 025 311,07          |
|             | <i>D. Allocations spéciales pour personnes gravement handicapées</i> | <i>-</i>              | <i>-</i>              |
|             | <i>E. Allocations de chauffage</i>                                   | <i>2 730 647,78</i>   | <i>2 850 436,05</i>   |
|             | <i>F. Accueil gérontologique</i>                                     | <i>4 577 553,34</i>   | <i>4 680 027,21</i>   |
|             | <i>G. Forfait d'éducation</i>  | <i>82 901 805,04</i>  | <i>81 762 929,04</i>  |
|             | Forfait d'éducation net - part FNS                                   | 33 291 188,23         | 34 445 241,26         |
|             | AM / FE payé par FNS   | 933 939,19            | 894 831,96            |
|             | Impôts / FE payé par FNS   | 3 656 812,99          | 2 819 709,47          |
|             | AD / FE payé par FNS   | 23 263,80             | 33 656,04             |
|             | Forfait d'éducat. Brut autres caisses                                |                       |                       |
|             | Forfait d'éducat. brut AVI   | 20 473 498,44         | 19 265 942,22         |
|             | Forfait d'éducat. brut CPFEC   | 1 162 561,68          | 1 153 635,01          |
|             | Forfait d'éducat. brut ETAT  | 2 984 062,35          | 5 187 891,93          |
|             | Forfait d'éducat. brut CFL   | 2 471 672,50          | 2 512 918,25          |
|             | Forfait d'éducat. brut CPEP  | 8 816 281,84          | 7 759 146,13          |
|             | Forfait d'éducat. brut CPACI   | 5 059 976,20          | 4 319 277,70          |
|             | Forfait d'éducat. brut CPA   | 4 028 547,82          | 3 370 679,07          |
| <b>III.</b> | <b>Transfert de cotisations</b>                                      | <b>6 784 384,09</b>   | <b>6 686 802,42</b>   |
|             | AM part patronale RMG  | 1 562 791,03          | 1 747 241,56          |
|             | AM part patronale ind. d'insert.                                     | 598 025,12            | 558 113,27            |
|             | AP part patronale ind. d'insert.                                     | 1 876 191,73          | 1 750 838,03          |
|             | Assur.-accid. ind. d'insert.   | 267 311,83            | 253 825,59            |
|             | Allocat. Famil. ind. d'insert.                                       | 398 691,76            | 372 053,42            |
|             | AM part patronale FNS  | 933 939,19            | 894 831,96            |
|             | AM part patronale autres caisses                                     | 1 147 433,43          | 1 109 898,59          |
| <b>IV.</b>  | <b>Décharges prestations FNS</b>                                     | <b>0,52</b>           | <b>-</b>              |
| <b>V.</b>   | <b>Frais de gestion du patrimoine</b>                                | <b>31 385,96</b>      | <b>76 494,06</b>      |
| <b>VI.</b>  | <b>Dotations aux amortissements</b>                                  | <b>21 077,40</b>      | <b>20 752,14</b>      |
|             | Dotations aux amort. immeubles                                       | 18 800,59             | 18 800,59             |
|             | Dotations aux amort. mobilier  | 2 276,81              | 1 951,55              |
| <b>VII.</b> | <b>Depenses diverses</b>   | <b>-</b>              | <b>125,00</b>         |
|             | <b>Total des dépenses courantes</b>                                  | <b>189 275 072,10</b> | <b>193 786 814,05</b> |
| <b>VII.</b> | <b>Excédent des recettes</b>   | <b>-</b>              | <b>-</b>              |
|             | <b>Total des dépenses</b>  | <b>189 275 072,10</b> | <b>193 786 814,05</b> |



# EMPLOI



# 1. Evolution de la population active au Luxembourg

Pour ce chapitre nous avons étudié l'évolution de la population active entre 1988 et 2005.

Au 31 mars 2005, la population active salariée au Luxembourg comptait 288 285 travailleurs, dont 37,6% de femmes. Depuis 1988 l'emploi féminin accuse une progression annuelle moyenne de 4,3%, tandis que l'emploi masculin n'a évolué en moyenne que de 3,4% par an.

Tableau 1. - Evolution de l'emploi salarié par sexe

| Année                                | Hommes  |                | Femmes  |                |
|--------------------------------------|---------|----------------|---------|----------------|
|                                      | Nombre  | Variation en % | Nombre  | Variation en % |
| 1988                                 | 101 446 |                | 52 650  |                |
| 1989                                 | 105 504 | 4,0            | 55 439  | 5,3            |
| 1990                                 | 109 370 | 3,7            | 58 506  | 5,5            |
| 1991                                 | 114 203 | 4,4            | 61 542  | 5,2            |
| 1992                                 | 117 972 | 3,3            | 64 445  | 4,7            |
| 1993                                 | 120 150 | 1,8            | 66 812  | 3,7            |
| 1994                                 | 121 574 | 1,2            | 68 985  | 3,3            |
| 1995                                 | 124 586 | 2,5            | 71 014  | 2,9            |
| 1996                                 | 127 250 | 2,1            | 73 152  | 3,0            |
| 1997                                 | 130 748 | 2,7            | 76 072  | 4,0            |
| 1998                                 | 137 382 | 5,1            | 79 455  | 4,4            |
| 1999                                 | 144 366 | 5,1            | 84 050  | 5,8            |
| 2000                                 | 152 606 | 5,7            | 89 342  | 6,3            |
| 2001                                 | 161 422 | 5,8            | 95 452  | 6,8            |
| 2002                                 | 167 728 | 3,9            | 99 913  | 4,7            |
| 2003                                 | 170 977 | 1,9            | 102 450 | 2,5            |
| 2004                                 | 174 998 | 2,4            | 105 208 | 2,7            |
| 2005                                 | 179 766 | 2,7            | 108 519 | 3,1            |
| Variation moyenne entre 1988 et 2005 |         | 3,4            |         | 4,3            |

L'emploi salarié n'a cessé d'augmenter au cours des dernières années. Entre 1988 et 1991, les premières années de notre observation, le taux de variation annuel se situait aux alentours de 4,5%. Pendant les années suivantes, le taux a connu des bas (minimum en 1994 avec 1,9%) et des hauts (maximum de 6,2% en 2001). La répercussion du nouveau retournement conjoncturel au Luxembourg à partir de fin 2001 est un taux encore assez modéré de 2,9% pour 2005.<sup>1)</sup>

Graphique 1. - Nombre de salariés par âge

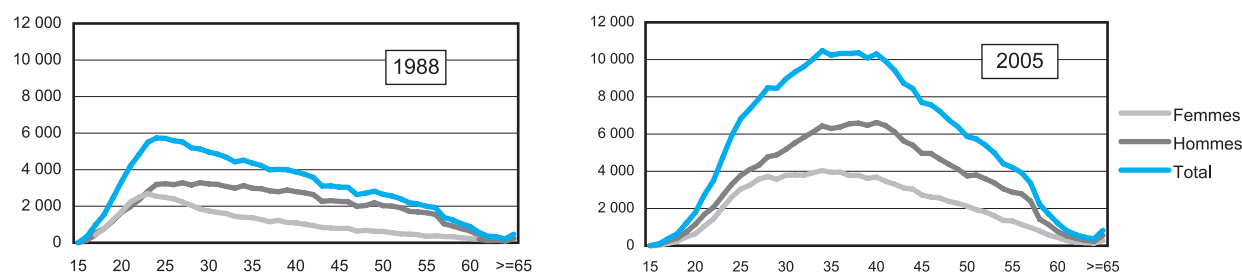

Il faut noter que cette évolution ne se reflète pas dans toutes les classes d'âge.

<sup>1)</sup> Ces variations sont mesurées entre deux dates précises, à savoir le 31 mars de chaque année.

Vu la prolongation des études au-delà de 20 ans, on voit que le nombre de travailleurs âgés de moins de 20 ans diminue, alors que celui des travailleurs âgés de 20 à 40 ans a progressé plus rapidement que l'ensemble des travailleurs. L'explication en est que l'économie luxembourgeoise se trouvait, jusqu'en 2001, dans un état de forte expansion et faisait constamment appel à la main-d'oeuvre étrangère.

**Graphique 2. - Distribution par âge et par sexe de l'emploi salarié**

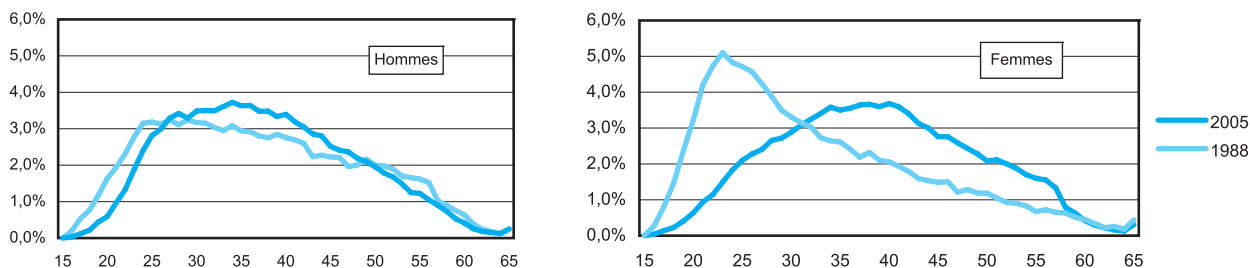

En analysant le graphique 2, on remarque que le comportement des femmes sur le marché du travail s'est modifié considérablement. Tandis qu'en 1988, on remarque une concentration des femmes travaillant entre 20 et 25 ans, la répartition en 2005 se rapproche de plus en plus de celle des hommes. Cela s'explique du fait que les femmes d'aujourd'hui restent plus longtemps sur le marché du travail et qu'elles reprennent leur activité professionnelle après une pause familiale.

**Tableau 2. - Evolution de l'activité indépendante**

| Année  | Travailleurs intellectuels indépendants |           |        |           | Artisans, commerçants et industriels |           |        |           | Agriculteurs |           |        |           |
|--------|---|-----------|--------|-----------|--------------------------------------|-----------|--------|-----------|--------------|-----------|--------|-----------|
|        | Hommes                                  |           | Femmes |           | Hommes                               |           | Femmes |           | Hommes       |           | Femmes |           |
|        | Nombre                                  | Var. en % | Nombre | Var. en % | Nombre                               | Var. en % | Nombre | Var. en % | Nombre       | Var. en % | Nombre | Var. en % |
| 1993   | 2 206                                   |           | 666    |           | 6 341                                |           | 3 217  |           |              |           |        |           |
| 1994   | 2 343                                   | 6,2       | 742    | 11,4      | 6 461                                | 1,9       | 3 198  | -0,6      |              |           |        |           |
| 1995   | 2 449                                   | 4,5       | 822    | 10,8      | 6 578                                | 1,8       | 3 260  | 1,9       | 2 390        |           | 1 786  |           |
| 1996   | 2 536                                   | 3,6       | 922    | 12,2      | 6 575                                | 0,0       | 3 294  | 1,0       | 2 507        | 4,9       | 1 808  | 1,2       |
| 1997   | 2 630                                   | 3,7       | 1 031  | 11,8      | 6 595                                | 0,3       | 3 369  | 2,3       | 2 490        | -0,7      | 1 763  | -2,5      |
| 1998   | 2 743                                   | 4,3       | 1 131  | 9,7       | 6 508                                | -1,3      | 3 464  | 2,8       | 2 404        | -3,5      | 1 716  | -2,7      |
| 1999   | 2 831                                   | 3,2       | 1 225  | 8,3       | 6 435                                | -1,1      | 3 512  | 1,4       | 2 369        | -1,5      | 1 668  | -2,8      |
| 2000   | 2 955                                   | 4,4       | 1 325  | 8,2       | 6 395                                | -0,6      | 3 533  | 0,6       | 2 334        | -1,5      | 1 621  | -2,8      |
| 2001*) | 3 395                                   | 14,9      | 1 801  | 35,9      | 6 287                                | -1,7      | 3 531  | -0,1      | 2 273        | -2,6      | 1 569  | -3,2      |
| 2002   | 3 495                                   | 2,9       | 1 935  | 7,4       | 6 210                                | -1,2      | 3 499  | -0,9      | 2 198        | -3,3      | 1 524  | -2,9      |
| 2003   | 3 576                                   | 2,3       | 2 041  | 5,5       | 6 283                                | 1,2       | 3 575  | 2,2       | 2 157        | -1,9      | 1 483  | -2,7      |
| 2004   | 3 690                                   | 3,2       | 2 182  | 6,9       | 6 411                                | 2,0       | 3 681  | 3,0       | 2 129        | -1,3      | 1 469  | -0,9      |
| 2005   | 3 901                                   | 5,7       | 2 320  | 6,3       | 6 714                                | 4,7       | 3 788  | 2,9       | 2 108        | -1,0      | 1 422  | -3,2      |

\*) A partir du 1.1.2001, toute activité professionnelle non salariée accessoire (p. ex. agents d'assurances), même à revenu insignifiant dispensée du paiement de cotisations en matière d'assurance maladie et d'assurance pension, est déclarée au Centre commun de la sécurité sociale.



## 2. L'activité salariée au Luxembourg

### 2.1. Les classes socio-professionnelles

L'emploi au Luxembourg comporte des statuts ou encore classes socio-professionnelles dont la répartition en nombres absolus est la suivante:

Tableau 3. - Répartition par sexe et par statut

|                | 1988           |               | 2005           |                |
|----------------|----------------|---------------|----------------|----------------|
|                | Hommes         | Femmes        | Hommes         | Femmes         |
| Ouvriers       | 57 873         | 22 098        | 89 638         | 36 281         |
| Employés       | 28 922         | 27 080        | 73 782         | 64 548         |
| Fonctionnaires | 14 645         | 3 470         | 16 346         | 7 690          |
| <b>TOTAL</b>   | <b>101 440</b> | <b>52 648</b> | <b>179 766</b> | <b>108 519</b> |

Ces statuts déterminent la caisse compétente en matière d'assurance maladie et d'assurance pension. Il existe toujours des différences entre ces trois groupes, notamment dans les taux de cotisations et les modalités de paiement des salaires.

La répartition par sexe n'est pas la même pour les trois catégories. Pour les travailleurs de statut employé on compte presque autant de femmes que d'hommes, alors que dans les deux autres groupes plus que deux tiers des salariés sont des hommes. Pour les fonctionnaires, il faut remarquer que les salariées travaillant dans les administrations publiques ne sont de loin pas toutes fonctionnarisées et que le nombre de celles qui travaillent sous le régime d'employée privée est assez élevé.

### 2.2. Les différentes branches d'activité

Graphique 3. - Secteurs d'activité 1988-2005

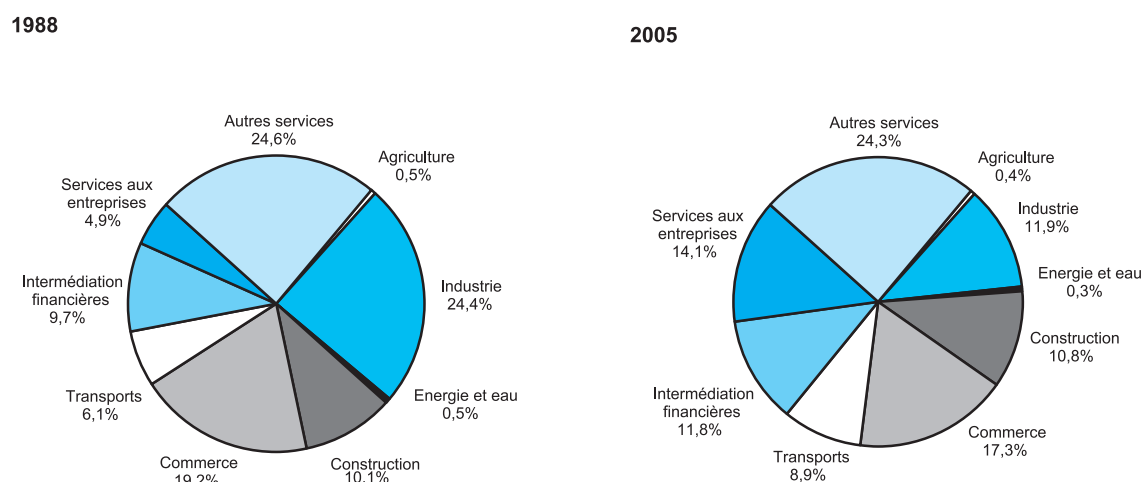

L'économie luxembourgeoise a subi des changements de structure aux cours des dernières décennies. D'une économie à caractère industriel elle a évolué vers une économie où prédomine le secteur tertiaire. En comparant les données de 1988 à celles de 2005, on voit que ce glissement entre secteurs continue : en 1988 le secteur de l'industrie représentait encore plus de 24% de l'emploi salarié, alors qu'en 2005 il ne représente plus que 12%.

Tableau 4. - Emploi salarié par branche (situation au 31 mars de l'année)

|  | code NACE<br>(Rév.1) | 1996         | 1997         | 1998         | 1999         | 2000         | 2001         | 2002         | 2003         | 2004         | 2005         |
|--|----------------------|--------------|--------------|--------------|--------------|--------------|--------------|--------------|--------------|--------------|--------------|
| 1. Agriculture, chasse et sylviculture; pêche et aquaculture                     | A+B                  | 1,2          | 1,2          | 1,2          | 1,2          | 1,2          | 1,2          | 1,1          | 1,2          | 1,3          | 1,3          |
| 2. Industries, y compris énergie dont:   | C-E                  | 35,5         | 35,4         | 35,9         | 36,5         | 35,5         | 35,9         | 36,0         | 35,7         | 35,4         | 35,3         |
| <i>Produits d'extraction</i>   | C                    | 0,3          | 0,3          | 0,3          | 0,3          | 0,3          | 0,3          | 0,3          | 0,3          | 0,3          | 0,3          |
| <i>Produits manufacturés dont:</i>   | D                    | 34,3         | 34,2         | 34,7         | 35,3         | 34,3         | 34,6         | 34,6         | 34,4         | 34,1         | 34,0         |
| <i>Métallurgie et travaux des métaux</i>   | 27+28                | 11,7         | 7,2          | 11,0         | 10,7         | 11,2         | 11,4         | 11,1         | 10,9         | 10,7         | 10,6         |
| <i>Electricité, gaz et eau</i>   | E                    | 0,9          | 0,9          | 0,9          | 0,9          | 0,9          | 1,0          | 1,0          | 1,0          | 1,0          | 1,0          |
| 3. Construction  | F                    | 23,3         | 23,2         | 23,7         | 24,9         | 26,0         | 27,3         | 28,6         | 29,5         | 30,4         | 31,2         |
| 4. Commerce, réparations automobiles et d'articles domestiques dont:             | G-I                  | 53,0         | 54,8         | 56,4         | 60,3         | 63,7         | 67,3         | 70,3         | 71,8         | 74,1         | 75,6         |
| <i>Réparations automobiles et d'articles domestiques</i>                         | G                    | 29,0         | 29,8         | 30,4         | 32,3         | 33,3         | 34,3         | 35,6         | 36,0         | 36,7         | 37,6         |
| <i>Services d'hôtellerie et de restauration</i>                                  | H                    | 9,1          | 9,3          | 9,3          | 9,7          | 10,1         | 10,7         | 11,3         | 11,6         | 12,2         | 12,2         |
| <i>Transports et communication</i>   | I                    | 14,9         | 15,6         | 16,7         | 18,3         | 20,3         | 22,4         | 23,5         | 24,2         | 25,2         | 25,8         |
| 5. Activités financières, immobilier, location et services aux entreprises dont: | J-K                  | 40,7         | 42,4         | 47,1         | 51,4         | 58,9         | 66,0         | 69,2         | 70,7         | 72,2         | 74,8         |
| <i>Services financiers</i>   | J                    | 22,9         | 23,4         | 24,5         | 26,7         | 28,9         | 32,5         | 33,8         | 33,5         | 33,3         | 34,1         |
| <i>Services immobiliers, de location et aux entreprises</i>                      | K                    | 17,8         | 19,0         | 22,7         | 24,7         | 30,0         | 33,5         | 35,4         | 37,2         | 38,9         | 40,7         |
| 6. Autres activités de service dont:   | L-Q                  | 45,2         | 47,0         | 49,1         | 51,0         | 53,8         | 56,7         | 59,9         | 63,4         | 65,7         | 68,9         |
| <i>Services d'administration publique</i>  | L                    | 25,8         | 26,7         | 28,1         | 28,7         | 29,9         | 31,3         | 32,7         | 33,3         | 34,5         | 35,1         |
| <i>Education</i>   | M                    | 0,9          | 0,9          | 0,9          | 1,0          | 1,1          | 1,2          | 1,3          | 1,4          | 1,5          | 1,6          |
| <i>Service de santé et d'action sociale</i>                                      | N                    | 10,6         | 11,1         | 11,4         | 12,1         | 13,2         | 14,2         | 15,3         | 16,4         | 16,6         | 20,2         |
| <i>Services collectifs sociaux et personnels</i>                                 | O                    | 5,3          | 5,5          | 5,7          | 6,0          | 6,3          | 6,7          | 7,2          | 7,7          | 8,1          | 7,2          |
| <i>Services domestiques</i>  | P                    | 2,6          | 2,7          | 3,0          | 3,1          | 3,2          | 3,3          | 3,5          | 3,6          | 3,7          | 3,9          |
| <i>Activités extra-territoriales</i>   | Q                    | 0,6          | 0,6          | 0,7          | 0,7          | 0,8          | 0,8          | 0,8          | 1,0          | 1,3          | 0,9          |
| Non-déterminés   |                      | 1,0          | 2,2          | 2,7          | 2,5          | 2,0          | 1,6          | 1,7          | 1,1          | 1,1          | 1,2          |
| <b>TOTAL</b>   |                      | <b>200,4</b> | <b>206,8</b> | <b>216,8</b> | <b>228,4</b> | <b>241,9</b> | <b>256,9</b> | <b>267,5</b> | <b>273,4</b> | <b>280,2</b> | <b>288,3</b> |

**Graphique 4. - Secteurs d'activité par sexe au 31 mars 2005**

### Femmes

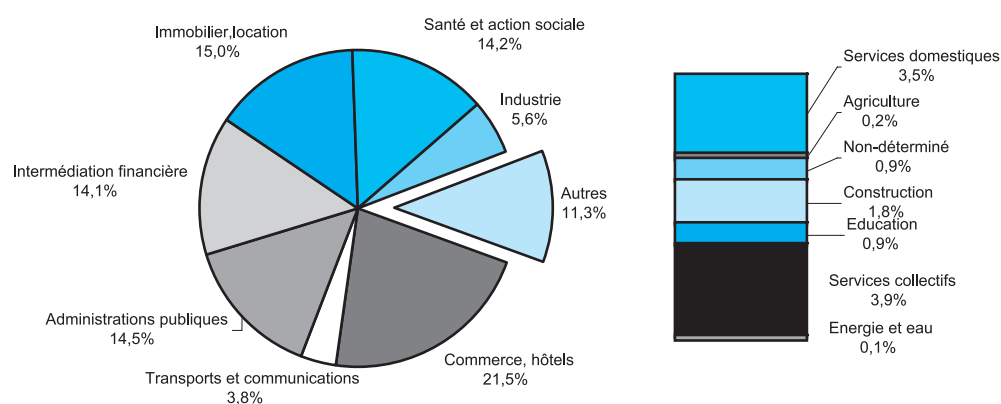

### Hommes

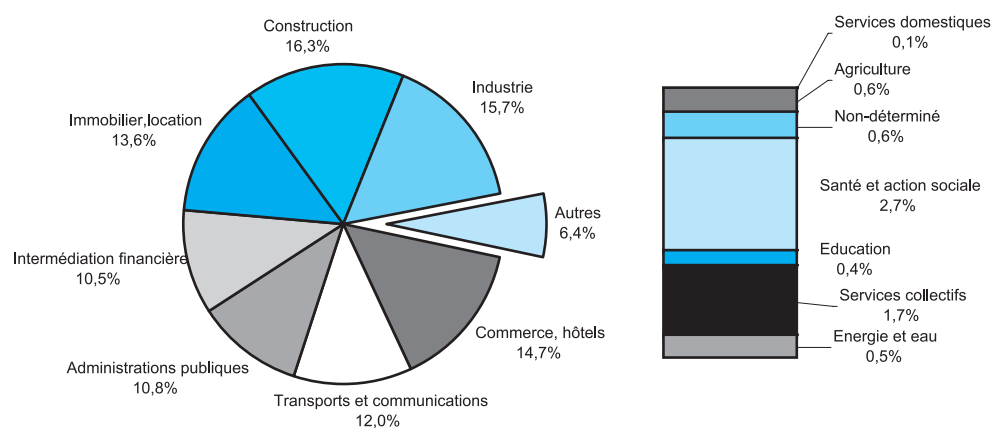

L'emploi féminin se concentre en premier lieu dans le secteur du commerce, suivi de ceux de l'immobilier, location, de l'intermédiation financière ainsi que des autres services, administrations publiques comprises. Pour les hommes on note des proportions élevées dans le secteur de la construction, de l'industrie ainsi que dans le commerce.

Les effets du ralentissement de la croissance économique fin 2001 commence à s'estomper. Dans le secteur de l'intermédiation financière une croissance de 2,5% suit aux taux négatifs des 2 dernières périodes. La croissance du secteur de la construction, secteur toujours en expansion au Luxembourg, reste à un niveau stable de 3%.

Le taux d'emploi dans le secteur immobilier, location, services fournis aux entreprises a atteint 5 %, ce qui est dû principalement aux services fournis aux entreprises (+1 244 personnes).

Tableau 5. - Croissance de l'emploi dans les différents secteurs d'activité entre le 31 mars 2004 et le 31 mars 2005

|  | Nombre       |              | Variation en % |            |
|--|--------------|--------------|----------------|------------|
|  | Hommes       | Femmes       | Hommes         | Femmes     |
| Agriculture, viticulture et sylviculture               | -34          | 1            | -3,3           | 0,4        |
| Industrie  | 44           | -148         | 0,2            | -2,4       |
| Energie et eau   | -16          | -3           | -1,8           | -2,1       |
| Construction   | 747          | 67           | 2,6            | 3,5        |
| Commerce, restauration et hébergement, réparations     | 329          | 519          | 1,3            | 2,3        |
| Transports et communications                           | 431          | 131          | 2,0            | 3,2        |
| Intermédiation financière                              | 575          | 268          | 3,1            | 1,8        |
| Immobilier, location, services fournis aux entreprises | 1 464        | 384          | 6,4            | 2,4        |
| Autres services  | 1 228        | 2 092        | 4,4            | 5,4        |
| <b>TOTAL</b>   | <b>4 768</b> | <b>3 311</b> | <b>2,7</b>     | <b>3,1</b> |

### 2.3. Le temps de travail

Les déclarations de salaires que les employeurs font chaque mois auprès du Centre Commun de la Sécurité Sociale, contiennent entre autres les heures de travail effectuées pour le mois en question. La distribution de ces heures de travail peut fournir une idée de l'emploi à temps partiel au Luxembourg.

On remarque une nette différence entre le comportement des hommes et des femmes : environ un quart des femmes travaillent à temps partiel, tandis que la proportion des hommes travaillant à temps partiel est insignifiante. Il faut noter que pour les salariés de statut ouvrier la proportion de personnes travaillant à temps partiel peut être surestimée légèrement en 1988, car les heures de maladie ne sont incluses dans les heures de travail qu'à partir de 2002. Pour les deux autres catégories socio-professionnelles, les heures de maladie sont incluses aussi dans les chiffres de 1988.

Tableau 6. - Temps de travail d'après statut et sexe (en pour cent)

| Heures de travail | 1988     |        |          |        |                |        |
|-------------------|----------|--------|----------|--------|----------------|--------|
|                   | Ouvriers |        | Employés |        | Fonctionnaires |        |
|                   | Hommes   | Femmes | Hommes   | Femmes | Hommes         | Femmes |
| < 64              | 2,1      | 13,3   | 0,4      | 2,9    | 0,0            | 0,1    |
| 64 - 92           | 2,4      | 12,3   | 0,8      | 7,1    | 0,1            | 7,2    |
| 93 - 120          | 4,6      | 8,4    | 0,4      | 2,7    | 0,0            | 0,2    |
| > 120             | 90,9     | 66,0   | 98,4     | 87,4   | 99,9           | 92,5   |
| Heures de travail | 2005     |        |          |        |                |        |
|                   | Ouvriers |        | Employés |        | Fonctionnaires |        |
|                   | Hommes   | Femmes | Hommes   | Femmes | Hommes         | Femmes |
| < 64              | 3,2      | 12,5   | 0,9      | 2,8    | 0,0            | 0,3    |
| 64 - 92           | 1,9      | 16,6   | 1,8      | 13,6   | 0,8            | 17,2   |
| 93 - 120          | 3,2      | 9,0    | 0,8      | 4,9    | 0,1            | 0,3    |
| > 120             | 91,7     | 61,9   | 96,4     | 78,8   | 99,1           | 82,2   |

## 2.4. Résidence et nationalité de la population active au Luxembourg

Comme pour les périodes d'observation précédentes, la progression (2,9%) que l'emploi total accuse entre mars 2004 et mars 2005 est due à l'augmentation de l'emploi des frontaliers (+5,4%) et en moindre partie à celle des résidents étrangers (+2,2%). Le nombre de salariés résidents de nationalité luxembourgeoise stagne toujours. En comparant les variations moyennes entre 1988 et 2005, on voit quel a été l'impact de l'emploi frontalier sur l'emploi salarié au Luxembourg: tandis que l'emploi résidentiel progresse en moyenne de 1,7% par année, l'emploi salarié frontalier accuse une variation annuelle moyenne de 9,6% entre 1988 et 2005.

**Tableau 7. - Evolution de l'emploi salarié par résidence et par nationalité (situation au 31 mars de chaque année)**

|   | 1988           | 1995           | 2003           | 2004           | 2005           | Variation<br>moyenne<br>1988-2005 | Variation<br>2003-2004 | Variation<br>2004-2005 |
|---|----------------|----------------|----------------|----------------|----------------|-----------------------------------|------------------------|------------------------|
| Résidents au Luxembourg                       | 129 529        | 141 444        | 167 765        | 169 802        | 171 904        | 1,7%                              | 1,2%                   | 1,2%                   |
| dont  |                |                |                |                |                |                                   |                        |                        |
| Luxembourgeois                                | 90 999         | 87 013         | 93 182         | 93 561         | 94 007         | 0,2%                              | 0,4%                   | 0,5%                   |
| Communautaires                                |                |                |                |                |                |                                   |                        |                        |
| U.E. pays des 15                              | 35 729         | 49 169         | 65 817         | 66 923         | 68 360         | 3,9%                              | 1,7%                   | 2,1%                   |
| Nouveaux pays membres à partir du 1.5.2004**) | (.)*           | (.)*           | 973            | 1 438          | 1 468          | ...                               | 47,8%                  | 2,1%                   |
| Non-communautaires                            | 2 801          | 5 262          | 7 793          | 7 880          | 8 069          | 7,5%***)                          | 1,1%                   | 2,4%                   |
| Frontaliers résidant en                       | 24 567         | 54 156         | 105 662        | 110 404        | 116 381        | 9,6%                              | 4,5%                   | 5,4%                   |
| Allemagne                                     | 4 366          | 9 760          | 21 022         | 23 090         | 25 100         | 10,8%                             | 9,8%                   | 8,7%                   |
| France  | 10 818         | 27 843         | 55 633         | 57 283         | 60 027         | 10,6%                             | 3,0%                   | 4,8%                   |
| Belgique                                      | 9 383          | 16 553         | 29 007         | 30 031         | 31 254         | 7,3%                              | 3,5%                   | 4,1%                   |
| <b>TOTAL</b>                                  | <b>154 096</b> | <b>195 600</b> | <b>273 427</b> | <b>280 206</b> | <b>288 285</b> | <b>3,8%</b>                       | <b>2,5%</b>            | <b>2,9%</b>            |

\*) Inclus dans Non-communautaires.

\*\*) La moitié de ces salariés comptés parmi les résidents dans nos statistiques est occupée dans le secteur des transports par eau. L'adresse de correspondance de ces personnes se situe dans un pays non limitrophe.

\*\*\*) Taux de croissance du nombre des étrangers résidents ayant une nationalité différente d'un pays de l' UE des 15.

**Graphique 5. - Population active au Luxembourg d'après l'origine au 31 mars 2005**

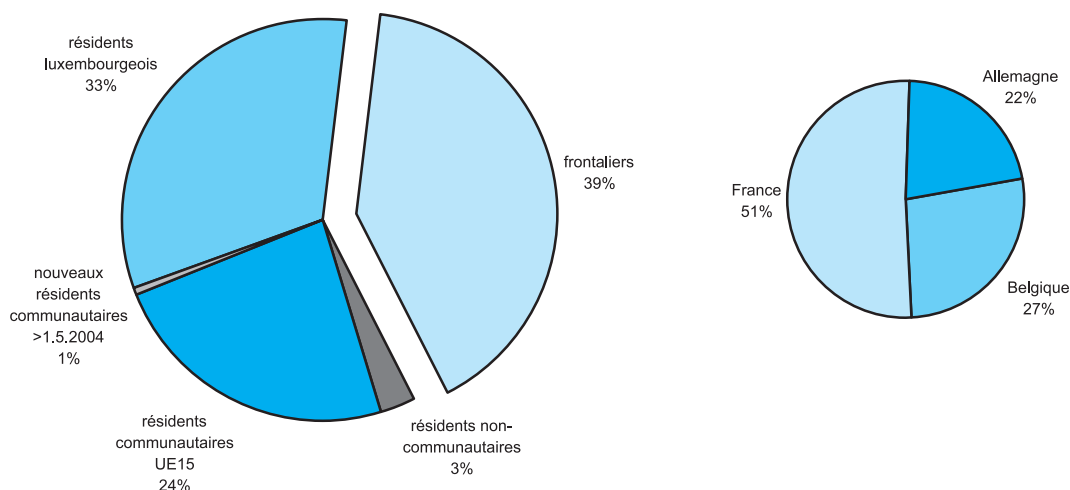

La population active au Luxembourg est caractérisée par un pourcentage élevé de travailleurs de nationalités non luxembourgeoises. En 2005 les Luxembourgeois ne représentent plus que 33% de la population active, proportion qui diminue continuellement. Cette situation est la conséquence du fait que l'économie luxembourgeoise avait besoin de main-d'œuvre étrangère pour pouvoir se développer.

Graphique 6. - Population active résidente d'après la nationalité au 31 mars 2005



Tableau 8. - Répartition de l'emploi salarié par sexe et par résidence au 31 mars 2005

|                | Hommes         |            | Femmes         |            | Total          |
|----------------|----------------|------------|----------------|------------|----------------|
|                | Nombre         | En %       | Nombre         | En %       |                |
| Résidents      | 100 741        | 59%        | 71 163         | 41%        | 171 904        |
| dont           |                |            |                |            |                |
| Luxembourgeois | 55 110         | 59%        | 38 897         | 41%        | 94 007         |
| Etrangers      | 45 631         | 59%        | 32 266         | 41%        | 77 897         |
| Frontaliers    | 79 025         | 68%        | 37 356         | 32%        | 116 381        |
| <b>TOTAL</b>   | <b>179 766</b> | <b>62%</b> | <b>108 519</b> | <b>38%</b> | <b>288 285</b> |

Tableau 9. - Répartition de l'emploi salarié par branche et par résidence au 31 mars 2005

|  | Luxembourgeois         | Etrangers     | Frontaliers résidant en |               |               | Total          |
|--|------------------------|---------------|-------------------------|---------------|---------------|----------------|
|  | résidant au Luxembourg |               | Allemagne               | Belgique      | France        |                |
| Agriculture, viticulture et sylviculture               | 313                    | 537           | 96                      | 168           | 138           | 1 252          |
| Industrie  | 9 074                  | 6 321         | 3 876                   | 4 473         | 10 582        | 34 326         |
| Energie et eau   | 874                    | 57            | 30                      | 15            | 29            | 1 005          |
| Construction   | 3 185                  | 13 327        | 4 343                   | 3 624         | 6 732         | 31 211         |
| Commerce, restauration et hébergement, réparations     | 11 259                 | 16 346        | 3 430                   | 5 874         | 12 863        | 49 772         |
| Transports et communications                           | 9 061                  | 5 743         | 3 951                   | 2 770         | 4 235         | 25 760         |
| Intermédiation financière                              | 9 027                  | 9 451         | 4 151                   | 5 265         | 6 221         | 34 115         |
| Immobilier, location, services fournis aux entreprises | 5 994                  | 11 858        | 2 434                   | 6 360         | 14 088        | 40 734         |
| Autres services  | 45 220                 | 14 257        | 2 789                   | 2 705         | 5 139         | 70 110         |
| <b>TOTAL</b>   | <b>94 007</b>          | <b>77 897</b> | <b>25 100</b>           | <b>31 254</b> | <b>60 027</b> | <b>288 285</b> |

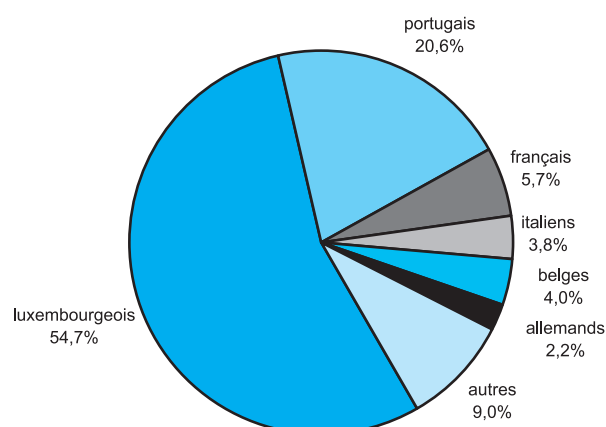
En confrontant résidence et nationalité (tableau 9) avec les secteurs de l'emploi, on constate une certaine préférence sectorielle pour les différentes catégories.

48% des Luxembourgeois sont employés dans la branche "autres services", qui comprend notamment les administrations publiques. Le fait que les salariés de la société nationale des chemins de fer luxembourgeois et ceux de la société des postes et télécommunications sont comptés dans le secteur Transport et communication explique la proportion élevée de Luxembourgeois y employés (35%). 26% des salariés de l'industrie et 26% des salariés de l'intermédiation financière sont des Luxembourgeois. La branche où travaille le plus grand nombre de frontaliers est celle des immobilier, location, services fournis aux entreprises, suivie du commerce, ainsi que de l'industrie. Les étrangers résidant au Luxembourg sont employés pour 21% dans le commerce, la restauration, l'hébergement et les services de réparation et pour 17% dans la construction, branche économique dont les salariés sont pour 43% des étrangers résidant au Luxembourg.

## 2.5. La rémunération

Les déclarations de salaire qui parviennent au Centre Commun de la Sécurité Sociale servent de base au calcul des cotisations pour les différentes branches des assurances sociales. Ces données sont aussi la base des informations concernant les rémunérations publiées dans ce chapitre. Il faut signaler que les particularités des sources de données de la sécurité sociale entraînent certaines différences avec les chiffres publiés par le STATEC. Le minimum cotisable est égal au SSM, sauf dérogations spéciales. Au 31 mars 2005, le SSM s'est élevé à 1 466,77 EUR.

Graphique 7. - Courbe de Lorenz de la distribution des salaires

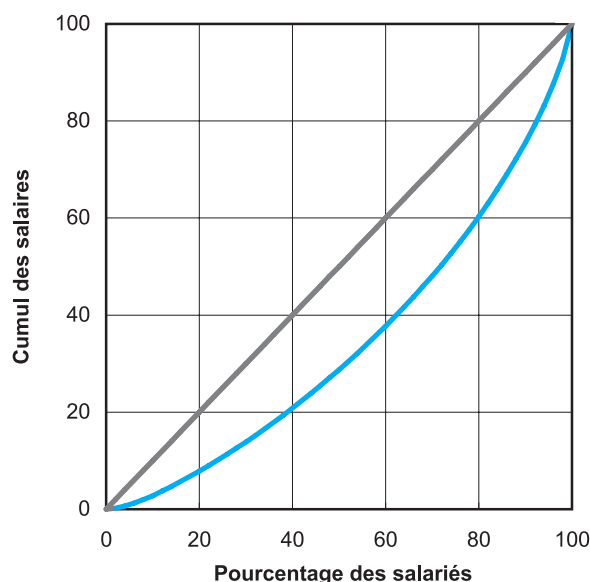

La courbe de Lorenz indique sur l'axe vertical le pourcentage de la masse totale des salaires déclarés par le pourcentage correspondant de salariés (rangés par ordre croissant selon leur salaire) sur l'axe horizontal. Ainsi au Luxembourg, 40% de la population active salariée rangée par salaire croissant, gagnent 20% de la masse salariale totale, alors qu'aux dix pour cent des salariés gagnant les salaires les plus élevés, reviennent presque 25% de cette même masse salariale. La courbe de Lorenz donne ainsi une indication sur l'inégalité entre salaires existant dans une population:

- si la courbe de Lorenz coïncide avec la diagonale, alors la distribution des salaires est parfaitement égale, c'est-à-dire que tout le monde est rémunéré de la même façon;
- si la courbe de Lorenz se situe au-dessous de la diagonale, la distribution des salaires présente des inégalités; plus l'écart entre la courbe et la diagonale est grand, plus grande est l'inégalité entre les salaires.

La comparaison entre la moyenne et la médiane du salaire horaire confirme l'inégalité de la répartition des salaires constaté sur la courbe de Lorenz.

Tableau 10. - Distribution du salaire horaire par statut

| Statut         | 2004         |              | 2005         |              |
|----------------|--------------|--------------|--------------|--------------|
|                | Moyenne      | Médiane      | Moyenne      | Médiane      |
| Ouvriers       | 12,03        | 11,47        | 12,40        | 11,79        |
| Employés       | 21,01        | 18,34        | 21,80        | 18,96        |
| Fonctionnaires | 28,76        | 27,11        | 29,59        | 27,88        |
| <b>TOTAL</b>   | <b>17,73</b> | <b>14,48</b> | <b>18,35</b> | <b>14,92</b> |

Le tableau 11 nous montre une image plus détaillée de la distribution du salaire horaire moyen par statut, sexe et temps de travail. Les apprentis et stagiaires sont exclus de ce tableau.

Tableau 11. - Montant moyen du salaire horaire par statut, sexe et temps de travail

| Statut         | Sexe   | 2004          |           |               |           | 2005          |           |               |           |
|----------------|--------|---------------|-----------|---------------|-----------|---------------|-----------|---------------|-----------|
|                |        | Temps partiel |           | Temps plein   |           | Temps partiel |           | Temps plein   |           |
|                |        | Montant moyen | Age moyen | Montant moyen | Age moyen | Montant moyen | Age moyen | Montant moyen | Age moyen |
| Ouvriers       | Hommes | 11,61         | 37,14     | 12,87         | 38,55     | 11,90         | 37,80     | 13,28         | 38,77     |
|                | Femmes | 10,63         | 40,53     | 10,26         | 37,79     | 11,03         | 40,77     | 10,71         | 38,06     |
| Employés       | Hommes | 21,88         | 41,35     | 24,00         | 38,90     | 23,23         | 41,56     | 24,80         | 39,18     |
|                | Femmes | 19,27         | 39,98     | 17,68         | 35,55     | 20,15         | 40,31     | 18,40         | 35,96     |
| Fonctionnaires | Hommes | 28,28         | 43,40     | 28,55         | 42,20     | 27,43         | 42,83     | 29,42         | 42,48     |
|                | Femmes | 30,51         | 42,04     | 29,00         | 38,75     | 31,38         | 42,50     | 29,79         | 38,81     |
| <b>TOTAL</b>   | Hommes | 15,12         | 38,57     | 18,96         | 39,04     | 15,00         | 38,83     | 19,68         | 39,30     |
|                | Femmes | 15,92         | 40,32     | 16,45         | 36,45     | 16,63         | 40,62     | 17,10         | 36,80     |

Chez les salariés masculins, les montants moyens des salaires temps plein sont les plus intéressants puisque la part des hommes travaillant à temps partiel ne dépasse dans aucune catégorie socioprofessionnelle les 9%. (Cf. tableau 6). Chez les femmes, celles travaillant à temps partiel gagnent en moyenne un salaire horaire plus élevé. Cela s'explique en partie par leur âge plus élevé. Le graphique 8 donne la distribution du salaire horaire de la population active par âge et par statut au 31 mars 2005.

Graphique 8. - Distribution du salaire horaire moyen par âge\*) au 31 mars 2005

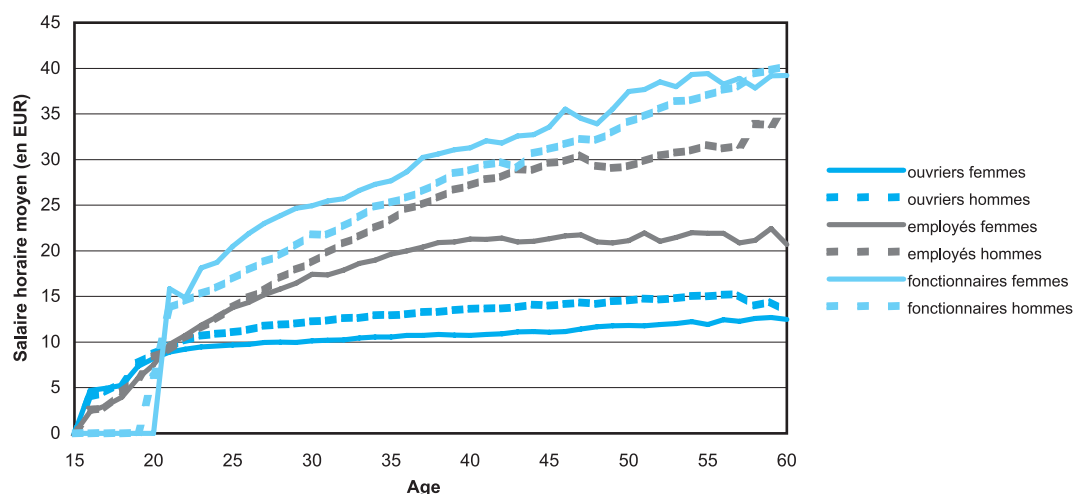

\*) Personnes considérées entre 15 et 60 ans.



On s'aperçoit que le salaire horaire est une fonction croissante de l'âge. Pour les ouvriers, cette croissance n'est que modérée. Bien que la courbe des ouvriers masculins se situe légèrement au-dessus de celle des femmes, les deux courbes sont plutôt planes. Pour les employés, ce sont aussi les hommes qui gagnent le plus. Mais tandis que la courbe des hommes s'oriente très nettement vers le haut avec l'âge, celle des employés féminins a la même allure que celle des ouvriers. Ce phénomène s'explique en partie par les nombreuses ruptures de carrières d'employées qui décident de se consacrer à l'éducation de leurs enfants. En effet jusqu'à l'âge de 30 ans on voit que la différence dans les salaires est moins prononcée, alors qu'elle est frappante pour les classes d'âge au-delà de 30 ans. Pour les fonctionnaires, on remarque que le salaire horaire moyen des femmes est supérieur à celui des hommes. La moyenne horaire est influencé par les salaires des fonctionnaires de carrières inférieures qui sont presque exclusivement des hommes.

## 2.6. Le salaire social minimum

Dans les rapports généraux antérieurs à 2004, était considérée comme rémunérée au salaire social minimum toute personne ayant un salaire horaire compris entre le SSM horaire et 130% de ce dernier. De part la largeur de l'intervalle considéré, la vocation de cette statistique était essentiellement de déterminer la proportion de bas salaires. Afin de permettre une estimation plus précise du nombre de personnes rémunérées au voisinage du SSM, la série a été remaniée selon la méthodologie présentée en annexe.

Rappelons qu'il existe quatre salaires sociaux minimums :

- SSM pour travailleurs non qualifiés : 1 466,77 EUR<sup>1)</sup>
- SSM pour travailleurs qualifiés<sup>2)</sup> : 1 760,12 EUR
- SSM pour les travailleurs dont l'âge est compris entre 15 et 17 ans<sup>3)</sup> : 1 100,08 EUR
- SSM pour les travailleurs dont l'âge est compris entre 17 et 18 ans<sup>4)</sup> : 1 173,42 EUR

Ces valeurs seront appelées valeurs de référence. Le taux horaire est obtenu en divisant le montant mensuel par 173<sup>5)</sup>.

**Tableau 12. - Proportion de salariés (fonctionnaires exclus) rémunérés au voisinage du salaire social minimum**

|             | Proportion de travailleurs<br>(temps pleins <sup>1)</sup> et temps partiels) | Proportion de travailleurs<br>(temps pleins uniquement) |
|-------------|--|---|
| 1995        | 11,6%  | 10,0%   |
| 1996        | 10,7%  | 9,2%  |
| 1997        | 11,7%  | 10,4%   |
| 1998        | 11,6%  | 10,1%   |
| 1999        | 11,4%  | 10,1%   |
| 2000        | 11,0%  | 9,7%  |
| 2001        | 11,1%  | 9,8%  |
| 2002        | 10,4%  | 9,2%  |
| 2003        | 11,9%  | 10,7%   |
| 2004        | 12,1%  | 10,8%   |
| <b>2005</b> | <b>12,2%</b>   | <b>11,0%</b>  |

<sup>1)</sup> Est considéré comme travailleur à temps plein, tout travailleur dont le nombre d'heures ouvrées est supérieur ou égal à 130.

32 195 salariés, soit 12,2% des salariés (fonctionnaires exclus) présents sur le marché de l'emploi au 31.03.2005, sont rémunérés au voisinage du salaire social minimum. Notons que ces 32 195 personnes représentent 11,2% de l'ensemble des salariés (fonctionnaires compris). Le nombre de salariés travaillant à temps plein et rémunérés au voisinage du SSM s'élève à 24 951. Ceci représente 11% des salariés (fonctionnaires exclus) travaillant à temps plein.

1) Pour les quatre valeurs qui suivent, il s'agit du taux mensuel au 31 mars 2005.  
2) Montant égal à 120% du SSM pour travailleurs non qualifiés.  
3) Montant égal à 75% du SSM pour travailleurs non qualifiés.  
4) Montant égal à 80% du SSM pour travailleurs non qualifiés.  
5) 173 = 40 heures/semaine \* 52/12.

**Tableau 13a. - Nombre et proportion de femmes (fonctionnaires exclus) rémunérées au voisinage du salaire social minimum selon le secteur d'activité au 31 mars 2005**

| Secteur  | Femmes        | Proportion   | Part des Temps pleins |
|--|---------------|--------------|-----------------------|
| Agriculture, viticulture et sylviculture       | 77            | 32,1%        | 53%                   |
| Industrie                                      | 1 032         | 16,9%        | 86%                   |
| Energie et eau                                 | 1             | 0,8%         | 100%                  |
| Construction                                   | 271           | 13,7%        | 64%                   |
| Commerce, réparation automobile                | 4 566         | 26,8%        | 80%                   |
| Hôtels et Restaurants                          | 2 822         | 44,5%        | 74%                   |
| Transports et communications                   | 348           | 9,2%         | 71%                   |
| Intermédiation financière                      | 114           | 0,8%         | 74%                   |
| Immobilier, location, services aux entreprises | 4 224         | 25,9%        | 50%                   |
| Services collectifs sociaux et personnels      | 1 081         | 25,7%        | 79%                   |
| Autres services                                | 3 262         | 11,0%        | 65%                   |
| <b>TOTAL</b>                                   | <b>17 799</b> | <b>17,7%</b> | <b>69%</b>            |

Au 31 mars 2005, 17 799 femmes, soit 17,7% des femmes salariées (fonctionnaires exclus) présentes sur le marché de l'emploi, ont été rémunérées au voisinage du SSM. Parmi celles-ci, près de 69% travaillaient à temps plein. Le secteur Hôtels et Restaurants possède la plus grande proportion de femmes rémunérées au voisinage du SSM (44,5%). Le secteur Commerce, réparation automobile possède le plus grand nombre de femmes rémunérées au voisinage du SSM (4 566 femmes, soit près de 26% de l'ensemble des femmes concernées).

**Tableau 13b. - Nombre et proportion d'hommes (fonctionnaires exclus) rémunérés au voisinage du salaire social minimum selon le secteur d'activité au 31 mars 2005**

| Secteur  | Hommes        | Proportion  | Part des Temps pleins |
|--|---------------|-------------|-----------------------|
| Agriculture, viticulture et sylviculture       | 265           | 26,2%       | 80%                   |
| Industrie                                      | 1 249         | 4,4%        | 95%                   |
| Energie et eau                                 | 6             | 0,7%        | 100%                  |
| Construction                                   | 3 032         | 10,4%       | 91%                   |
| Commerce, réparation automobile                | 2 434         | 11,8%       | 91%                   |
| Hotels et Restaurants                          | 1 461         | 25,1%       | 83%                   |
| Transports et communications                   | 1 291         | 7,5%        | 85%                   |
| Intermédiation financière                      | 131           | 0,7%        | 83%                   |
| Immobilier, location, services aux entreprises | 1 732         | 7,1%        | 81%                   |
| Services collectifs sociaux et personnels      | 263           | 9,0%        | 84%                   |
| Autres services                                | 2 531         | 17,5%       | 90%                   |
| <b>TOTAL</b>                                   | <b>14 396</b> | <b>8,8%</b> | <b>88%</b>            |

Au 31 mars 2005, 14 396 hommes, soit 8,8% des hommes salariés (fonctionnaires exclus) présents sur le marché de l'emploi, ont été rémunérés au voisinage du SSM. Parmi ceux-ci, environ 88% travaillaient à temps plein. Le secteur Agriculture, viticulture et sylviculture possède la plus grande proportion d'hommes rémunérés au voisinage du SSM (26,2%). Le secteur Construction possède le plus grand nombre d'hommes rémunérés au voisinage du SSM (3 032 hommes, soit environ 21% de l'ensemble des hommes concernés).

**Tableau 13c. - Nombre et proportion de salariés hommes et femmes (fonctionnaires exclus) rémunérés au voisinage du salaire social minimum selon le secteur d'activité au 31 mars 2005**

| Secteur  | Salariés      | Proportion   | Part des Temps pleins |
|--|---------------|--------------|-----------------------|
| Agriculture, viticulture et sylviculture       | 342           | 27,4%        | 74%                   |
| Industrie                                      | 2 281         | 6,6%         | 91%                   |
| Energie et eau                                 | 7             | 0,7%         | 100%                  |
| Construction                                   | 3 304         | 10,6%        | 88%                   |
| Commerce, réparation automobile                | 7 000         | 18,6%        | 84%                   |
| Hôtels et Restaurants                          | 4 283         | 35,2%        | 77%                   |
| Transports et communications                   | 1 640         | 7,8%         | 82%                   |
| Intermédiation financière                      | 245           | 0,7%         | 79%                   |
| Immobilier, location, services aux entreprises | 5 956         | 14,6%        | 59%                   |
| Services collectifs sociaux et personnels      | 1 344         | 18,8%        | 80%                   |
| Autres services                                | 5 793         | 13,1%        | 76%                   |
| <b>TOTAL</b>                                   | <b>32 195</b> | <b>12,2%</b> | <b>78%</b>            |

Au 31 mars 2005, 32 195 salariés, soit 12,2% des salariés (fonctionnaires exclus) présents sur le marché de l'emploi, ont été rémunérés au voisinage du SSM. Parmi ceux-ci, près de 78% travaillaient à temps plein. Le secteur Hôtels et Restaurants possède la plus grande proportion de salariés rémunérés au voisinage du SSM (35,2%). Le secteur Commerce, réparation automobile possède le plus grand nombre (7 000 personnes, soit 21,7% de l'ensemble des individus concernées) de salariés rémunérés au voisinage du SSM.

### 2.6.1. Méthodologie

Contrairement à certains pays qui déterminent le nombre de salariés rémunérés au salaire minimum par le biais d'enquêtes<sup>1)</sup>, le Luxembourg doit se baser sur les fichiers administratifs de la sécurité sociale pour réaliser cet exercice. A partir de ces fichiers, il n'est pas possible de repérer de façon directe les individus concernés par le SSM, le seul critère de décision étant le montant de la rémunération mensuelle ainsi que le nombre d'heures travaillées.

Le dénombrement est par conséquent particulièrement délicat. En effet, deux problèmes majeurs se posent. Le premier concerne les incertitudes statistiques inhérentes au fichier (fiabilité de la variable relative au nombre d'heures mensuelles, processus d'arrondi dans les déclarations, présence de salaires horaires inférieurs au SSM horaire...). Le deuxième concerne l'absence d'informations détaillées concernant les éléments de rémunération, autres que le salaire proprement dit, à prendre en compte dans la base de vérification du SSM (heures supplémentaires, gratifications, primes...)

Dans la méthodologie appliquée, le revenu considéré est le salaire mensuel brut déclaré, net de la part patronale. Ce revenu ne contient pas les montants non cotisables à l'assurance maladie prestations en espèces (p.ex. gratifications, 13e mois).

Afin d'éviter les problèmes d'identification des salaires aux valeurs de référence, dus aux erreurs d'arrondis, les montants mensuels (y compris les valeurs de référence mensuelles) seront arrondis au dixième d'euros. Les montants horaires (y compris les valeurs de références horaires) seront, quant à eux, arrondis au centième d'euros.

De part les difficultés de repérage précédemment énoncées, la statistique ici présentée aura pour objet de déterminer le nombre de personnes payées au voisinage du SSM et non pas le nombre de personnes au SSM. En effet, selon les éléments de rémunération à prendre en compte dans la base de vérification du SSM, un salarié rémunéré au SSM peut percevoir un salaire mensuel (resp. horaire) supérieur au SSM mensuel (resp. horaire). Un des cas de figure concerne les heures supplémentaires qui peuvent être payées à des taux horaires majorés<sup>2)</sup>.

<sup>1)</sup> A titre d'exemple, la France avec l'enquête annuelle ACEMO (Activité et conditions d'emploi de la main-d'œuvre).

<sup>2)</sup> Dans l'exploitation statistique des déclarations annuelles de la sécurité sociale (DADS), la France considère qu'une personne est rémunérée au voisinage du SMIC si son salaire est inférieur ou égal à 1,02 SMIC. Une des justifications pour ce seuil est que les heures supplémentaires représentent environ cette marge de 2%. (cf. rapport sur le SMIC (1999) réalisé par le CSERC).

La difficulté réside dans la définition du seuil en dessous duquel un salarié est considéré comme rémunéré au niveau du SSM. Ne possédant pas de données permettant une estimation du seuil en question<sup>1)</sup>, ce dernier sera déterminé à l'aide de l'analyse descriptive des différentes distributions des salaires horaires depuis 1995. Le seuil retenu est de 3%. Il correspond à l'intervalle à droite du SSM horaire au sein duquel les fréquences d'apparition des salaires horaires sont particulièrement élevées<sup>2)</sup>.

En résumé,

Le dénombrement proprement dit se déroule en deux étapes. La première consiste à comptabiliser les personnes dont le salaire horaire est inférieur ou égal à 103% du SSM pour travailleurs non qualifiés ainsi que les personnes dont le salaire horaire est compris entre le SSM pour travailleurs qualifiés et 103% de ce dernier.

De part le doute sur la fiabilité de la variable relative au nombre d'heures travaillées, une deuxième étape est nécessaire. Elle consiste à comptabiliser les personnes travaillant à temps plein dont le salaire mensuel est compris entre le SSM mensuel pour travailleurs non qualifiés et 103% de ce dernier ainsi que les personnes dont le salaire mensuel est compris entre le SSM pour travailleurs qualifiés et 103% de ce dernier.

Les individus retenus seront considérés comme rémunérés au voisinage du SSM.

<sup>1)</sup> Aucune estimation de la part moyenne des compléments (heures supplémentaires, primes...) dans le salaire horaire total, qui pourrait être tirée de l'enquête quadriennale sur le coût de la main d'œuvre n'est disponible.

<sup>2)</sup> La décision sur le fait qu'une fréquence soit particulièrement élevée est basée sur l'inégalité de Bienaymé -Tchebychev, considérée comme méthode non paramétrique de détection de valeurs remarquables.

## Partie statistique

## Section 1 - Salariés travaillant au Luxembourg selon code NACE

Tableau 1a. - Salariés travaillant au Luxembourg selon code NACE, statut et sexe au 31 mars 2004

| Code NACE  | Hommes        |              |                | Femmes       |              |                | Total         |
|--|---------------|--------------|----------------|--------------|--------------|----------------|---------------|
|  | Ouvriers      | Employés     | Fonctionnaires | Ouvriers     | Employés     | Fonctionnaires |               |
| <b>A. Agriculture, chasse, sylviculture</b>                                    |               |              |                |              |              |                |               |
| 01 Agriculture, chasse, services annexes                                       | 762           | 114          | 1              | 158          | 70           | -              | 1 105         |
| 02 Sylviculture, exploitation forestière, services annexes                     | 152           | 15           | -              | 5            | 6            | -              | 178           |
| <b>Total</b>   | <b>914</b>    | <b>129</b>   | <b>1</b>       | <b>163</b>   | <b>76</b>    | <b>-</b>       | <b>1 283</b>  |
| <b>B. Pêche, aquaculture</b>   |               |              |                |              |              |                |               |
| 05 Pêche, aquaculture  | 2             | -            | -              | -            | -            | -              | 2             |
| <b>Total</b>   | <b>2</b>      | <b>-</b>     | <b>-</b>       | <b>-</b>     | <b>-</b>     | <b>-</b>       | <b>2</b>      |
| <b>C. Industries extractives</b>   |               |              |                |              |              |                |               |
| 14 Autres industries extractives   | 245           | 47           | -              | 6            | 27           | -              | 325           |
| <b>Total</b>   | <b>245</b>    | <b>47</b>    | <b>-</b>       | <b>6</b>     | <b>27</b>    | <b>-</b>       | <b>325</b>    |
| <b>D. Industries manufacturières</b>   |               |              |                |              |              |                |               |
| 15 Industries alimentaires   | 2 232         | 397          | -              | 1 001        | 311          | -              | 3 941         |
| 16 Industrie du tabac  | 178           | 71           | -              | 212          | 38           | -              | 499           |
| 17 Industrie textile   | 278           | 60           | -              | 47           | 34           | -              | 419           |
| 18 Industrie de l'habillement et des fourrures                                 | 2             | 1            | -              | 13           | 2            | -              | 18            |
| 20 Travail du bois et fabrication d'articles en bois                           | 377           | 108          | -              | 23           | 37           | -              | 545           |
| 21 Industrie du papier et du carton  | 256           | 79           | -              | 1            | 35           | -              | 371           |
| 22 Edition, imprimerie, reproduction   | 1 039         | 832          | -              | 242          | 525          | -              | 2 638         |
| 24 Industrie chimique  | 712           | 395          | -              | 203          | 141          | -              | 1 451         |
| 25 Industrie du caoutchouc et des plastiques                                   | 2 560         | 1 843        | -              | 157          | 393          | -              | 4 953         |
| 26 Fabrication d'autres produits minéraux non-métalliques                      | 1 952         | 527          | -              | 334          | 165          | -              | 2 978         |
| 27 Métallurgie   | 4 064         | 1 742        | -              | 30           | 391          | -              | 6 227         |
| 28 Travail des métaux  | 3 225         | 848          | -              | 111          | 268          | -              | 4 452         |
| 29 Fabrication de machines et équipements                                      | 1 152         | 903          | -              | 68           | 245          | -              | 2 368         |
| 30 Fabrication de machines de bureau et de matériel informatique               | -             | -            | -              | -            | -            | -              | -             |
| 31 Fabrication de machines et appareils électriques                            | 304           | 127          | -              | 25           | 47           | -              | 503           |
| 32 Fabrication d'équipements de radio, télévision et communication             | 17            | 7            | -              | -            | 3            | -              | 27            |
| 33 Fabrication d'instruments médicaux, de précision, d'optique et d'horlogerie | 489           | 410          | -              | 812          | 148          | -              | 1 859         |
| 34 Industrie automobile  | 220           | 42           | -              | 40           | 10           | -              | 312           |
| 35 Fabrication d'autres matériels de transport                                 | 12            | 8            | -              | 1            | 4            | -              | 25            |
| 36 Fabrication de meubles, industries diverses                                 | 162           | 28           | -              | 21           | 35           | -              | 246           |
| 37 Récupération  | 191           | 38           | -              | 19           | 25           | -              | 273           |
| <b>Total</b>   | <b>19 422</b> | <b>8 466</b> | <b>-</b>       | <b>3 360</b> | <b>2 857</b> | <b>-</b>       | <b>34 105</b> |

Tableau 1a. - Salariés travaillant au Luxembourg selon code NACE, statut et sexe au 31 mars 2004 (suite)

| Code NACE   | Hommes        |               |                | Femmes       |               |                | Total         |
|---|---------------|---------------|----------------|--------------|---------------|----------------|---------------|
|   | Ouvriers      | Employés      | Fonctionnaires | Ouvriers     | Employés      | Fonctionnaires |               |
| <b>E. Production et distribution d'électricité, de gaz et d'eau</b> |               |               |                |              |               |                |               |
| 40 Production et distribution d'électricité, de gaz et de chaleur   | 144           | 639           | -              | 16           | 114           | -              | 913           |
| 41 Captage, traitement et distribution d'eau                        | 53            | 2             | 44             | 1            | 4             | 7              | 111           |
| <b>Total</b>  | <b>197</b>    | <b>641</b>    | <b>44</b>      | <b>17</b>    | <b>118</b>    | <b>7</b>       | <b>1 024</b>  |
| <b>F. Construction</b>  |               |               |                |              |               |                |               |
| 45 Construction   | 25 092        | 3 398         | -              | 364          | 1 543         | -              | 30 397        |
| <b>Total</b>  | <b>25 092</b> | <b>3 398</b>  | <b>-</b>       | <b>364</b>   | <b>1 543</b>  | <b>-</b>       | <b>30 397</b> |
| <b>G. Commerce, réparation automobile et d'articles domestiques</b> |               |               |                |              |               |                |               |
| 50 Commerce et réparation automobile                                | 3 341         | 1 627         | -              | 806          | 1 273         | -              | 7 047         |
| 51 Commerce de gros et intermédiaires de commerce                   | 4 042         | 5 518         | -              | 648          | 2 797         | -              | 13 005        |
| 52 Commerce de détail et réparation d'articles domestiques          | 2 760         | 2 902         | -              | 3 544        | 7 428         | -              | 16 634        |
| <b>Total</b>  | <b>10 143</b> | <b>10 047</b> | <b>-</b>       | <b>4 998</b> | <b>11 498</b> | <b>-</b>       | <b>36 686</b> |
| <b>H. Hôtels et restaurants</b>                                     |               |               |                |              |               |                |               |
| 55 Hôtels et restaurants  | 4 988         | 902           | -              | 5 376        | 972           | -              | 12 238        |
| <b>Total</b>  | <b>4 988</b>  | <b>902</b>    | <b>-</b>       | <b>5 376</b> | <b>972</b>    | <b>-</b>       | <b>12 238</b> |
| <b>I. Transports et communication</b>                               |               |               |                |              |               |                |               |
| 60 Transports terrestres  | 7 777         | 733           | 3 058          | 207          | 529           | 211            | 12 515        |
| 61 Transports par eau   | 1 171         | 1 057         | -              | 137          | 102           | -              | 2 467         |
| 62 Transports aériens   | 1 053         | 1 519         | -              | 87           | 691           | -              | 3 350         |
| 63 Services auxiliaires des transports                              | 918           | 881           | -              | 29           | 762           | -              | 2 590         |
| 64 Postes et télécommunications                                     | 379           | 1 173         | 1 433          | 549          | 560           | 182            | 4 276         |
| <b>Total</b>  | <b>11 298</b> | <b>5 363</b>  | <b>4 491</b>   | <b>1 009</b> | <b>2 644</b>  | <b>393</b>     | <b>25 198</b> |
| <b>J. Intermédiation financière</b>                                 |               |               |                |              |               |                |               |
| 65 Intermédiation financière  | 87            | 12 999        | 190            | 87           | 10 795        | 74             | 24 232        |
| 66 Assurance  | 15            | 1 411         | -              | 7            | 1 217         | -              | 2 650         |
| 67 Auxiliaires financiers et d'assurance                            | 10            | 3 556         | -              | 39           | 2 785         | -              | 6 390         |
| <b>Total</b>  | <b>112</b>    | <b>17 966</b> | <b>190</b>     | <b>133</b>   | <b>14 797</b> | <b>74</b>      | <b>33 272</b> |
| <b>K. Immobilier, location et services aux entreprises</b>          |               |               |                |              |               |                |               |
| 70 Activités immobilières   | 314           | 634           | -              | 155          | 592           | -              | 1 695         |
| 71 Locations sans opérateur   | 303           | 324           | -              | 29           | 182           | -              | 838           |
| 72 Activités informatiques  | 27            | 3 585         | -              | 24           | 897           | -              | 4 533         |
| 73 Recherche et développement                                       | 1 219         | 1 473         | -              | 16           | 328           | -              | 3 036         |
| 74 Services fournis principalement aux entreprises                  | 5 375         | 9 734         | -              | 6 040        | 7 635         | -              | 28 784        |
| <b>Total</b>  | <b>7 238</b>  | <b>15 750</b> | <b>-</b>       | <b>6 264</b> | <b>9 634</b>  | <b>-</b>       | <b>38 886</b> |

Tableau 1a. - Salariés travaillant au Luxembourg selon code NACE, statut et sexe au 31 mars 2004 (suite)

| Code NACE   | Hommes        |               |                | Femmes        |               |                | Total          |
|---|---------------|---------------|----------------|---------------|---------------|----------------|----------------|
|   | Ouvriers      | Employés      | Fonctionnaires | Ouvriers      | Employés      | Fonctionnaires |                |
| <b>L. Administration publique</b>                   |               |               |                |               |               |                |                |
| 75 Administration publique                          | 5 177         | 2 671         | 11 439         | 3 511         | 4 947         | 6 806          | 34 551         |
| <b>Total</b>  | <b>5 177</b>  | <b>2 671</b>  | <b>11 439</b>  | <b>3 511</b>  | <b>4 947</b>  | <b>6 806</b>   | <b>34 551</b>  |
| <b>M. Education</b>                                 |               |               |                |               |               |                |                |
| 80 Education  | 31            | 556           | 8              | 96            | 800           | 3              | 1 494          |
| <b>Total</b>  | <b>31</b>     | <b>556</b>    | <b>8</b>       | <b>96</b>     | <b>800</b>    | <b>3</b>       | <b>1 494</b>   |
| <b>N. Santé et action sociale</b>                   |               |               |                |               |               |                |                |
| 85 Santé et action sociale                          | 661           | 2 478         | 47             | 3 648         | 9 620         | 107            | 16 561         |
| <b>Total</b>  | <b>661</b>    | <b>2 478</b>  | <b>47</b>      | <b>3 648</b>  | <b>9 620</b>  | <b>107</b>     | <b>16 561</b>  |
| <b>O. Services collectifs sociaux et personnels</b> |               |               |                |               |               |                |                |
| 90 Assainissement, voirie et gestion des déchets    | 558           | 100           | 50             | 19            | 73            | 4              | 804            |
| 91 Activités associatives                           | 737           | 789           | 1              | 353           | 1 209         | -              | 3 089          |
| 92 Activités récréatives, culturelles et sportives  | 225           | 842           | 9              | 151           | 526           | 5              | 1 758          |
| 93 Services personnels                              | 239           | 81            | 1              | 1 901         | 201           | 1              | 2 424          |
| <b>Total</b>  | <b>1 759</b>  | <b>1 812</b>  | <b>61</b>      | <b>2 424</b>  | <b>2 009</b>  | <b>10</b>      | <b>8 075</b>   |
| <b>P. Services domestiques</b>                      |               |               |                |               |               |                |                |
| 95 Services domestiques                             | 86            | 12            | -              | 3 606         | 23            | -              | 3 727          |
| Autres  | -             | -             | -              | -             | -             | -              | -              |
| <b>Total</b>  | <b>86</b>     | <b>12</b>     | <b>-</b>       | <b>3 606</b>  | <b>23</b>     | <b>-</b>       | <b>3 727</b>   |
| <b>Q. Activités extra-territoriales</b>             |               |               |                |               |               |                |                |
| 99 Activités extra-territoriales                    | 93            | 329           | -              | 40            | 870           | -              | 1 332          |
| <b>Total</b>  | <b>93</b>     | <b>329</b>    | <b>-</b>       | <b>40</b>     | <b>870</b>    | <b>-</b>       | <b>1 332</b>   |
| <b>Non-déterminés</b>                               |               |               |                |               |               |                |                |
| Autres  | 214           | 478           | -              | 91            | 267           | -              | 1 050          |
| <b>Total</b>  | <b>214</b>    | <b>478</b>    | <b>-</b>       | <b>91</b>     | <b>267</b>    | <b>-</b>       | <b>1 050</b>   |
| <b>TOTAL</b>  | <b>87 672</b> | <b>71 045</b> | <b>16 281</b>  | <b>35 106</b> | <b>62 702</b> | <b>7 400</b>   | <b>280 206</b> |

Tableau 1b. - Salariés travaillant au Luxembourg selon code NACE, statut et sexe au 31 mars 2005

| Code NACE  | Hommes        |              |                | Femmes       |              |                | Total         |
|--|---------------|--------------|----------------|--------------|--------------|----------------|---------------|
|  | Ouvriers      | Employés     | Fonctionnaires | Ouvriers     | Employés     | Fonctionnaires |               |
| <b>A. Agriculture, chasse, sylviculture</b>                                    |               |              |                |              |              |                |               |
| 01 Agriculture, chasse, services annexes                                       | 728           | 113          | 1              | 154          | 75           | -              | 1 071         |
| 02 Sylviculture, exploitation forestière, services annexes                     | 150           | 17           | -              | 5            | 6            | -              | 178           |
| <b>Total</b>   | <b>878</b>    | <b>130</b>   | <b>1</b>       | <b>159</b>   | <b>81</b>    | <b>-</b>       | <b>1 249</b>  |
| <b>B. Pêche, aquaculture</b>   |               |              |                |              |              |                |               |
| 05 Pêche, aquaculture  | 3             | -            | -              | -            | -            | -              | 3             |
| <b>Total</b>   | <b>3</b>      | <b>-</b>     | <b>-</b>       | <b>-</b>     | <b>-</b>     | <b>-</b>       | <b>3</b>      |
| <b>C. Industries extractives</b>   |               |              |                |              |              |                |               |
| 14 Autres industries extractives   | 243           | 46           | -              | 5            | 31           | -              | 325           |
| <b>Total</b>   | <b>243</b>    | <b>46</b>    | <b>-</b>       | <b>5</b>     | <b>31</b>    | <b>-</b>       | <b>325</b>    |
| <b>D. Industries manufacturières</b>   |               |              |                |              |              |                |               |
| 15 Industries alimentaires   | 2 237         | 382          | -              | 951          | 283          | -              | 3 853         |
| 16 Industrie du tabac  | 213           | 74           | -              | 218          | 39           | -              | 544           |
| 17 Industrie textile   | 279           | 59           | -              | 47           | 23           | -              | 408           |
| 18 Industrie de l'habillement et des fourrures                                 | 3             | 1            | -              | 15           | 1            | -              | 20            |
| 20 Travail du bois et fabrication d'articles en bois                           | 377           | 111          | -              | 21           | 40           | -              | 549           |
| 21 Industrie du papier et du carton  | 266           | 87           | -              | 1            | 36           | -              | 390           |
| 22 Edition, imprimerie, reproduction   | 974           | 859          | -              | 223          | 544          | -              | 2 600         |
| 24 Industrie chimique  | 636           | 390          | -              | 166          | 148          | -              | 1 340         |
| 25 Industrie du caoutchouc et des plastiques                                   | 2 609         | 1 798        | -              | 145          | 397          | -              | 4 949         |
| 26 Fabrication d'autres produits minéraux non-métalliques                      | 1 960         | 547          | -              | 214          | 183          | -              | 2 904         |
| 27 Métallurgie   | 3 950         | 1 706        | -              | 29           | 400          | -              | 6 085         |
| 28 Travail des métaux  | 3 299         | 838          | -              | 113          | 261          | -              | 4 511         |
| 29 Fabrication de machines et équipements                                      | 1 082         | 902          | -              | 71           | 231          | -              | 2 286         |
| 30 Fabrication de machines de bureau et de matériel informatique               | -             | -            | -              | -            | -            | -              | -             |
| 31 Fabrication de machines et appareils électriques                            | 318           | 148          | -              | 32           | 51           | -              | 549           |
| 32 Fabrication d'équipements de radio, télévision et communication             | 18            | 5            | -              | -            | 5            | -              | 28            |
| 33 Fabrication d'instruments médicaux, de précision, d'optique et d'horlogerie | 535           | 489          | -              | 856          | 168          | -              | 2 048         |
| 34 Industrie automobile  | 300           | 54           | -              | 40           | 10           | -              | 404           |
| 35 Fabrication d'autres matériels de transport                                 | 11            | 8            | -              | -            | 4            | -              | 23            |
| 36 Fabrication de meubles, industries diverses                                 | 161           | 29           | -              | 22           | 32           | -              | 244           |
| 37 Récupération  | 185           | 35           | -              | 20           | 26           | -              | 266           |
| <b>Total</b>   | <b>19 413</b> | <b>8 522</b> | <b>-</b>       | <b>3 184</b> | <b>2 882</b> | <b>-</b>       | <b>34 001</b> |



Tableau 1b. - Salariés travaillant au Luxembourg selon code NACE, statut et sexe au 31 mars 2005 (suite)

| Code NACE   | Hommes        |               |                | Femmes       |               |                | Total         |
|---|---------------|---------------|----------------|--------------|---------------|----------------|---------------|
|   | Ouvriers      | Employés      | Fonctionnaires | Ouvriers     | Employés      | Fonctionnaires |               |
| <b>E. Production et distribution d'électricité, de gaz et d'eau</b> |               |               |                |              |               |                |               |
| 40 Production et distribution d'électricité, de gaz et de chaleur   | 131           | 636           | -              | 16           | 110           | -              | 893           |
| 41 Captage, traitement et distribution d'eau                        | 53            | 2             | 44             | -            | 5             | 8              | 112           |
| <b>Total</b>  | <b>184</b>    | <b>638</b>    | <b>44</b>      | <b>16</b>    | <b>115</b>    | <b>8</b>       | <b>1 005</b>  |
| <b>F. Construction</b>  |               |               |                |              |               |                |               |
| 45 Construction   | 25 704        | 3 533         | -              | 368          | 1 606         | -              | 31 211        |
| <b>Total</b>  | <b>25 704</b> | <b>3 533</b>  | <b>-</b>       | <b>368</b>   | <b>1 606</b>  | <b>-</b>       | <b>31 211</b> |
| <b>G. Commerce, réparation automobile et d'articles domestiques</b> |               |               |                |              |               |                |               |
| 50 Commerce et réparation automobile                                | 3 390         | 1 711         | -              | 821          | 1 436         | -              | 7 358         |
| 51 Commerce de gros et intermédiaires de commerce                   | 4 094         | 5 539         | -              | 690          | 2 744         | -              | 13 067        |
| 52 Commerce de détail et réparation d'articles domestiques          | 2 807         | 3 038         | -              | 3 582        | 7 751         | -              | 17 178        |
| <b>Total</b>  | <b>10 291</b> | <b>10 288</b> | <b>-</b>       | <b>5 093</b> | <b>11 931</b> | <b>-</b>       | <b>37 603</b> |
| <b>H. Hôtels et restaurants</b>                                     |               |               |                |              |               |                |               |
| 55 Hôtels et restaurants  | 5 004         | 826           | -              | 5 590        | 749           | -              | 12 169        |
| <b>Total</b>  | <b>5 004</b>  | <b>826</b>    | <b>-</b>       | <b>5 590</b> | <b>749</b>    | <b>-</b>       | <b>12 169</b> |
| <b>I. Transports et communication</b>                               |               |               |                |              |               |                |               |
| 60 Transports terrestres  | 7 636         | 742           | 3 008          | 215          | 521           | 220            | 12 342        |
| 61 Transports par eau   | 1 460         | 1 252         | -              | 168          | 134           | -              | 3 014         |
| 62 Transports aériens   | 1 081         | 1 563         | -              | 80           | 706           | -              | 3 430         |
| 63 Services auxiliaires des transports                              | 1 030         | 914           | -              | 39           | 812           | -              | 2 795         |
| 64 Postes et télécommunications                                     | 377           | 1 118         | 1 402          | 534          | 566           | 182            | 4 179         |
| <b>Total</b>  | <b>11 584</b> | <b>5 589</b>  | <b>4 410</b>   | <b>1 036</b> | <b>2 739</b>  | <b>402</b>     | <b>25 760</b> |
| <b>J. Intermediation financière</b>                                 |               |               |                |              |               |                |               |
| 65 Intermediation financière  | 95            | 13 248        | 188            | 78           | 10 811        | 75             | 24 495        |
| 66 Assurance  | 14            | 1 368         | -              | 7            | 1 209         | -              | 2 598         |
| 67 Auxiliaires financiers et d'assurance                            | 35            | 3 895         | -              | 48           | 3 044         | -              | 7 022         |
| <b>Total</b>  | <b>144</b>    | <b>18 511</b> | <b>188</b>     | <b>133</b>   | <b>15 064</b> | <b>75</b>      | <b>34 115</b> |
| <b>K. Immobilier, location et services aux entreprises</b>          |               |               |                |              |               |                |               |
| 70 Activités immobilières   | 325           | 693           | -              | 179          | 647           | -              | 1 844         |
| 71 Locations sans opérateur   | 334           | 322           | -              | 34           | 191           | -              | 881           |
| 72 Activités informatiques  | 32            | 3 933         | -              | 17           | 908           | -              | 4 890         |
| 73 Recherche et développement                                       | 1 246         | 1 478         | -              | 16           | 351           | -              | 3 091         |
| 74 Services fournis principalement aux entreprises                  | 5 823         | 10 266        | -              | 6 308        | 7 631         | -              | 30 028        |
| <b>Total</b>  | <b>7 760</b>  | <b>16 692</b> | <b>-</b>       | <b>6 554</b> | <b>9 728</b>  | <b>-</b>       | <b>40 734</b> |

Tableau 1b. - Salariés travaillant au Luxembourg selon code NACE, statut et sexe au 31 mars 2005 (suite)

| Code NACE   | Hommes        |               |                | Femmes        |               |                | Total          |
|---|---------------|---------------|----------------|---------------|---------------|----------------|----------------|
|   | Ouvriers      | Employés      | Fonctionnaires | Ouvriers      | Employés      | Fonctionnaires |                |
| <b>L. Administration publique</b>                   |               |               |                |               |               |                |                |
| 75 Administration publique                          | 5 074         | 2 792         | 11 577         | 3 449         | 5 152         | 7 092          | 35 136         |
| <b>Total</b>  | <b>5 074</b>  | <b>2 792</b>  | <b>11 577</b>  | <b>3 449</b>  | <b>5 152</b>  | <b>7 092</b>   | <b>35 136</b>  |
| <b>M. Education</b>                                 |               |               |                |               |               |                |                |
| 80 Education  | 31            | 593           | 14             | 101           | 853           | 8              | 1 600          |
| <b>Total</b>  | <b>31</b>     | <b>593</b>    | <b>14</b>      | <b>101</b>    | <b>853</b>    | <b>8</b>       | <b>1 600</b>   |
| <b>N. Santé et action sociale</b>                   |               |               |                |               |               |                |                |
| 85 Santé et action sociale                          | 1 640         | 3 118         | 45             | 4 258         | 11 021        | 94             | 20 176         |
| <b>Total</b>  | <b>1 640</b>  | <b>3 118</b>  | <b>45</b>      | <b>4 258</b>  | <b>11 021</b> | <b>94</b>      | <b>20 176</b>  |
| <b>O. Services collectifs sociaux et personnels</b> |               |               |                |               |               |                |                |
| 90 Assainissement, voirie et gestion des déchets    | 581           | 104           | 54             | 23            | 72            | 5              | 839            |
| 91 Activités associatives                           | 67            | 577           | 1              | 256           | 906           | -              | 1 807          |
| 92 Activités récréatives, culturelles et sportives  | 242           | 1 048         | 11             | 162           | 587           | 5              | 2 055          |
| 93 Services personnels                              | 245           | 76            | 1              | 1 990         | 210           | 1              | 2 523          |
| <b>Total</b>  | <b>1 135</b>  | <b>1 805</b>  | <b>67</b>      | <b>2 431</b>  | <b>1 775</b>  | <b>11</b>      | <b>7 224</b>   |
| <b>P. Services domestiques</b>                      |               |               |                |               |               |                |                |
| 95 Services domestiques                             | 89            | 19            | -              | 3 722         | 28            | -              | 3 858          |
| Autres  | -             | -             | -              | -             | -             | -              | -              |
| <b>Total</b>  | <b>89</b>     | <b>19</b>     | <b>-</b>       | <b>3 722</b>  | <b>28</b>     | <b>-</b>       | <b>3 858</b>   |
| <b>Q. Activités extra-territoriales</b>             |               |               |                |               |               |                |                |
| 99 Activités extra-territoriales                    | 94            | 211           | -              | 39            | 547           | -              | 891            |
| <b>Total</b>  | <b>94</b>     | <b>211</b>    | <b>-</b>       | <b>39</b>     | <b>547</b>    | <b>-</b>       | <b>891</b>     |
| <b>Non-déterminés</b>                               |               |               |                |               |               |                |                |
| Autres  | 367           | 469           | -              | 143           | 246           | -              | 1 225          |
| <b>Total</b>  | <b>367</b>    | <b>469</b>    | <b>-</b>       | <b>143</b>    | <b>246</b>    | <b>-</b>       | <b>1 225</b>   |
| <b>TOTAL</b>  | <b>89 638</b> | <b>73 782</b> | <b>16 346</b>  | <b>36 281</b> | <b>64 548</b> | <b>7 690</b>   | <b>288 285</b> |

Tableau 2a. - Salariés travaillant au Luxembourg selon code NACE, pays de résidence et sexe au 31 mars 2004

| Code NACE  | Résidents      |        |           |        | Frontaliers |        |          |        |        |        | Total  |
|--|----------------|--------|-----------|--------|-------------|--------|----------|--------|--------|--------|--------|
|  | Luxembourgeois |        | Etrangers |        | Allemands   |        | Français |        | Belges |        |        |
|  | Hommes         | Femmes | Hommes    | Femmes | Hommes      | Femmes | Hommes   | Femmes | Hommes | Femmes |        |
| A. Agriculture, chasse, sylviculture   |                |        |           |        |             |        |          |        |        |        |        |
| 01 Agriculture, chasse, services annexes                                       | 223            | 108    | 403       | 71     | 66          | 13     | 95       | 23     | 90     | 13     | 1 105  |
| 02 Sylviculture, exploitation forestière, services annexes                     | 9              | 4      | 85        | 2      | 4           | 1      | 15       | 1      | 54     | 3      | 178    |
| Total  | 232            | 112    | 488       | 73     | 70          | 14     | 110      | 24     | 144    | 16     | 1 283  |
| B. Pêche, aquaculture  |                |        |           |        |             |        |          |        |        |        |        |
| 05 Pêche, aquaculture  | 1              | -      | 1         | -      | -           | -      | -        | -      | -      | -      | 2      |
| Total  | 1              | -      | 1         | -      | -           | -      | -        | -      | -      | -      | 2      |
| C. Industries extractives  |                |        |           |        |             |        |          |        |        |        |        |
| 14 Autres industries extractives   | 72             | 18     | 91        | 7      | 36          | 1      | 78       | 7      | 15     | -      | 325    |
| Total  | 72             | 18     | 91        | 7      | 36          | 1      | 78       | 7      | 15     | -      | 325    |
| D. Industries manufacturières  |                |        |           |        |             |        |          |        |        |        |        |
| 15 Industries alimentaires   | 516            | 334    | 593       | 476    | 283         | 69     | 1 026    | 374    | 211    | 59     | 3 941  |
| 16 Industrie du tabac  | 146            | 166    | 28        | 34     | 36          | 13     | 25       | 27     | 14     | 10     | 499    |
| 17 Industrie textile   | 85             | 17     | 46        | 37     | 12          | 3      | 21       | 14     | 174    | 10     | 419    |
| 18 Industrie de l'habillement et des fourrures                                 | 1              | 4      | 2         | 10     | -           | -      | -        | -      | -      | 1      | 18     |
| 20 Travail du bois et fabrication d'articles en bois                           | 67             | 17     | 66        | 7      | 48          | 3      | 189      | 25     | 115    | 8      | 545    |
| 21 Industrie du papier et du carton  | 12             | 4      | 9         | 4      | -           | -      | 204      | 15     | 110    | 13     | 371    |
| 22 Edition, imprimerie, reproduction   | 844            | 284    | 244       | 159    | 102         | 24     | 510      | 242    | 171    | 58     | 2 638  |
| 24 Industrie chimique  | 137            | 42     | 120       | 42     | 185         | 82     | 558      | 153    | 107    | 25     | 1 451  |
| 25 Industrie du caoutchouc et des plastiques                                   | 1 706          | 172    | 771       | 87     | 514         | 55     | 499      | 178    | 913    | 58     | 4 953  |
| 26 Fabrication d'autres produits minéraux non-métalliques                      | 408            | 92     | 502       | 77     | 177         | 21     | 1 168    | 277    | 224    | 32     | 2 978  |
| 27 Métallurgie   | 2 559          | 183    | 682       | 96     | 33          | 6      | 1 600    | 85     | 932    | 51     | 6 227  |
| 28 Travail des métaux  | 752            | 124    | 836       | 83     | 325         | 14     | 1 581    | 121    | 579    | 37     | 4 452  |
| 29 Fabrication de machines et équipements                                      | 328            | 62     | 428       | 71     | 542         | 53     | 559      | 95     | 198    | 32     | 2 368  |
| 30 Fabrication de machines de bureau et de matériel informatique               | -              | -      | -         | -      | -           | -      | -        | -      | -      | -      | -      |
| 31 Fabrication de machines et appareils électriques                            | 54             | 15     | 54        | 17     | 95          | 18     | 169      | 14     | 59     | 8      | 503    |
| 32 Fabrication d'équipements de radio, télévision et communication             | 3              | -      | 2         | -      | 1           | -      | 14       | 3      | 4      | -      | 27     |
| 33 Fabrication d'instruments médicaux, de précision, d'optique et d'horlogerie | 124            | 79     | 159       | 412    | 335         | 325    | 221      | 113    | 60     | 31     | 1 859  |
| 34 Industrie automobile  | 29             | 8      | 47        | 15     | 15          | -      | 158      | 27     | 13     | -      | 312    |
| 35 Fabrication d'autres matériels de transport                                 | 3              | 1      | 2         | 1      | 3           | -      | 8        | 3      | 4      | -      | 25     |
| 36 Fabrication de meubles, industries diverses                                 | 44             | 24     | 57        | 14     | 26          | 6      | 40       | 5      | 23     | 7      | 246    |
| 37 Récupération  | 30             | 11     | 44        | 9      | 15          | 8      | 128      | 16     | 12     | -      | 273    |
| Total  | 7 848          | 1 639  | 4 692     | 1 651  | 2 747       | 700    | 8 678    | 1 787  | 3 923  | 440    | 34 105 |

Tableau 2a. - Salariés travaillant au Luxembourg selon code NACE, pays de résidence et sexe au 31 mars 2004 (suite)

| Code NACE   | Résidents      |        |           |        | Frontaliers |        |          |        |        |        | Total  |
|---|----------------|--------|-----------|--------|-------------|--------|----------|--------|--------|--------|--------|
|   | Luxembourgeois |        | Etrangers |        | Allemands   |        | Français |        | Belges |        |        |
|   | Hommes         | Femmes | Hommes    | Femmes | Hommes      | Femmes | Hommes   | Femmes | Hommes | Femmes |        |
| E. Production et distribution d'électricité, de gaz et d'eau      |                |        |           |        |             |        |          |        |        |        |        |
| 40 Production et distribution d'électricité, de gaz et de chaleur | 673            | 108    | 50        | 15     | 25          | 2      | 26       | 1      | 9      | 4      | 913    |
| 41 Captage, traitement et distribution d'eau                      | 96             | 12     | 3         | -      | -           | -      | -        | -      | -      | -      | 111    |
| Total   | 769            | 120    | 53        | 15     | 25          | 2      | 26       | 1      | 9      | 4      | 1 024  |
| F. Construction   |                |        |           |        |             |        |          |        |        |        |        |
| 45 Construction   | 2 572          | 677    | 12 654    | 495    | 3 843       | 185    | 6 140    | 379    | 3 281  | 171    | 30 397 |
| Total   | 2 572          | 677    | 12 654    | 495    | 3 843       | 185    | 6 140    | 379    | 3 281  | 171    | 30 397 |
| G. Commerce, réparation automobile et d'articles domestiques      |                |        |           |        |             |        |          |        |        |        |        |
| 50 Commerce et réparation automobile                              | 1 439          | 458    | 1 530     | 374    | 545         | 426    | 930      | 592    | 524    | 229    | 7 047  |
| 51 Commerce de gros et intermédiaires de commerce                 | 2 359          | 1 017  | 2 190     | 825    | 789         | 241    | 2 368    | 968    | 1 854  | 394    | 13 005 |
| 52 Commerce de détail et réparation d'articles domestiques        | 1 528          | 3 399  | 1 423     | 3 241  | 427         | 451    | 1 452    | 2 613  | 832    | 1 268  | 16 634 |
| Total   | 5 326          | 4 874  | 5 143     | 4 440  | 1 761       | 1 118  | 4 750    | 4 173  | 3 210  | 1 891  | 36 686 |
| H. Hôtels et restaurants  |                |        |           |        |             |        |          |        |        |        |        |
| 55 Hôtels et restaurants  | 586            | 638    | 3 360     | 3 286  | 113         | 144    | 1 485    | 1 935  | 346    | 345    | 12 238 |
| Total   | 586            | 638    | 3 360     | 3 286  | 113         | 144    | 1 485    | 1 935  | 346    | 345    | 12 238 |
| I. Transports et communication                                    |                |        |           |        |             |        |          |        |        |        |        |
| 60 Transports terrestres  | 4 098          | 433    | 1 508     | 157    | 2 118       | 117    | 2 212    | 158    | 1 632  | 82     | 12 515 |
| 61 Transports par eau   | 8              | 7      | 1 169     | 149    | 546         | 32     | 129      | 24     | 376    | 27     | 2 467  |
| 62 Transports aériens   | 797            | 403    | 946       | 236    | 316         | 50     | 413      | 68     | 100    | 21     | 3 350  |
| 63 Services auxiliaires des transports                            | 587            | 226    | 316       | 183    | 362         | 146    | 368      | 176    | 166    | 60     | 2 590  |
| 64 Postes et télécommunications                                   | 1 984          | 772    | 408       | 282    | 106         | 30     | 323      | 160    | 164    | 47     | 4 276  |
| Total   | 7 474          | 1 841  | 4 347     | 1 007  | 3 448       | 375    | 3 445    | 586    | 2 438  | 237    | 25 198 |
| J. Intermediation financière                                      |                |        |           |        |             |        |          |        |        |        |        |
| 65 Intermediation financière                                      | 4 139          | 3 333  | 3 718     | 2 814  | 1 501       | 1 194  | 1 870    | 2 143  | 2 048  | 1 472  | 24 232 |
| 66 Assurance  | 420            | 372    | 384       | 338    | 88          | 73     | 233      | 260    | 301    | 181    | 2 650  |
| 67 Auxiliaires financiers et d'assurance                          | 483            | 392    | 1 265     | 843    | 523         | 477    | 638      | 694    | 657    | 418    | 6 390  |
| Total   | 5 042          | 4 097  | 5 367     | 3 995  | 2 112       | 1 744  | 2 741    | 3 097  | 3 006  | 2 071  | 33 272 |
| K. Immobilier,location et services aux entreprises                |                |        |           |        |             |        |          |        |        |        |        |
| 70 Activités immobilières   | 262            | 256    | 342       | 275    | 41          | 23     | 160      | 138    | 143    | 55     | 1 695  |
| 71 Locations sans opérateur                                       | 80             | 44     | 144       | 47     | 32          | 30     | 197      | 56     | 174    | 34     | 838    |
| 72 Activités informatiques  | 293            | 59     | 705       | 243    | 247         | 66     | 1 289    | 387    | 1 078  | 166    | 4 533  |
| 73 Recherche et développement                                     | 874            | 84     | 664       | 91     | 161         | 11     | 365      | 94     | 628    | 64     | 3 036  |
| 74 Services fournis principalement aux entreprises                | 2 156          | 2 064  | 3 362     | 5 313  | 1 107       | 616    | 6 087    | 4 383  | 2 397  | 1 299  | 28 784 |
| Total   | 3 665          | 2 507  | 5 217     | 5 969  | 1 588       | 746    | 8 098    | 5 058  | 4 420  | 1 618  | 38 886 |

Tableau 2a. - Salariés travaillant au Luxembourg selon code NACE, pays de résidence et sexe au 31 mars 2004 (suite)

| Code NACE  | Résidents      |        |           |        | Frontaliers |        |          |        |        |        | Total   |
|--|----------------|--------|-----------|--------|-------------|--------|----------|--------|--------|--------|---------|
|  | Luxembourgeois |        | Etrangers |        | Allemands   |        | Français |        | Belges |        |         |
|  | Hommes         | Femmes | Hommes    | Femmes | Hommes      | Femmes | Hommes   | Femmes | Hommes | Femmes |         |
| L. Administration publique                         |                |        |           |        |             |        |          |        |        |        |         |
| 75 Administration publique                         | 17 986         | 12 951 | 1 019     | 1 926  | 100         | 162    | 80       | 124    | 102    | 101    | 34 551  |
| Total  | 17 986         | 12 951 | 1 019     | 1 926  | 100         | 162    | 80       | 124    | 102    | 101    | 34 551  |
| M. Education                                       |                |        |           |        |             |        |          |        |        |        |         |
| 80 Education                                       | 308            | 426    | 159       | 308    | 36          | 25     | 46       | 81     | 46     | 59     | 1 494   |
| Total  | 308            | 426    | 159       | 308    | 36          | 25     | 46       | 81     | 46     | 59     | 1 494   |
| N. Santé et action sociale                         |                |        |           |        |             |        |          |        |        |        |         |
| 85 Santé et action sociale                         | 1 637          | 6 014  | 500       | 3 290  | 359         | 1 106  | 402      | 1 990  | 288    | 975    | 16 561  |
| Total  | 1 637          | 6 014  | 500       | 3 290  | 359         | 1 106  | 402      | 1 990  | 288    | 975    | 16 561  |
| O. Services collectifs sociaux et personnels       |                |        |           |        |             |        |          |        |        |        |         |
| 90 Assainissement, voirie et gestion des déchets   | 272            | 34     | 137       | 8      | 43          | 8      | 216      | 40     | 40     | 6      | 804     |
| 91 Activités associatives                          | 972            | 908    | 431       | 437    | 27          | 71     | 44       | 85     | 53     | 61     | 3 089   |
| 92 Activités récréatives, culturelles et sportives | 370            | 276    | 341       | 203    | 53          | 39     | 203      | 104    | 109    | 60     | 1 758   |
| 93 Services personnels                             | 76             | 480    | 125       | 883    | 12          | 98     | 87       | 485    | 21     | 157    | 2 424   |
| Total  | 1 690          | 1 698  | 1 034     | 1 531  | 135         | 216    | 550      | 714    | 223    | 284    | 8 075   |
| P. Services domestiques                            |                |        |           |        |             |        |          |        |        |        |         |
| 95 Services domestiques                            | 35             | 452    | 50        | 2 828  | 4           | 76     | 7        | 215    | 2      | 58     | 3 727   |
| Autres   | -              | -      | -         | -      | -           | -      | -        | -      | -      | -      | -       |
| Total  | 35             | 452    | 50        | 2 828  | 4           | 76     | 7        | 215    | 2      | 58     | 3 727   |
| Q. Activités extra-territoriales                   |                |        |           |        |             |        |          |        |        |        |         |
| 99 Activités extra-territoriales                   | 37             | 47     | 245       | 619    | 9           | 23     | 97       | 170    | 34     | 51     | 1 332   |
| Total  | 37             | 47     | 245       | 619    | 9           | 23     | 97       | 170    | 34     | 51     | 1 332   |
| Non-déterminés                                     |                |        |           |        |             |        |          |        |        |        |         |
| Autres   | 113            | 57     | 250       | 131    | 55          | 12     | 114      | 95     | 160    | 63     | 1 050   |
| Total  | 113            | 57     | 250       | 131    | 55          | 12     | 114      | 95     | 160    | 63     | 1 050   |
| TOTAL  | 55 393         | 38 168 | 44 670    | 31 571 | 16 441      | 6 649  | 36 847   | 20 436 | 21 647 | 8 384  | 280 206 |

Tableau 2b. - Salariés travaillant au Luxembourg selon code NACE, pays de résidence et sexe au 31 mars 2005

| Code NACE  | Résidents      |        |           |        | Frontaliers |        |          |        |        |        | Total  |
|--|----------------|--------|-----------|--------|-------------|--------|----------|--------|--------|--------|--------|
|  | Luxembourgeois |        | Etrangers |        | Allemands   |        | Français |        | Belges |        |        |
|  | Hommes         | Femmes | Hommes    | Femmes | Hommes      | Femmes | Hommes   | Femmes | Hommes | Femmes |        |
| A. Agriculture, chasse, sylviculture   |                |        |           |        |             |        |          |        |        |        |        |
| 01 Agriculture, hasse, services annexes  | 192            | 104    | 381       | 70     | 75          | 19     | 104      | 20     | 90     | 16     | 1 071  |
| 02 Sylviculture, exploitation forestière, services annexes                     | 11             | 5      | 82        | 3      | 2           | -      | 13       | 1      | 59     | 2      | 178    |
| Total  | 203            | 109    | 463       | 73     | 77          | 19     | 117      | 21     | 149    | 18     | 1 249  |
| B. Pêche,aquaculture   |                |        |           |        |             |        |          |        |        |        |        |
| 05 Pêche, aquaculture  | 1              | -      | 1         | -      | -           | -      | -        | -      | 1      | -      | 3      |
| Total  | 1              | -      | 1         | -      | -           | -      | -        | -      | 1      | -      | 3      |
| C. Industries extractives  |                |        |           |        |             |        |          |        |        |        |        |
| 14 Autres industries extractives   | 65             | 19     | 95        | 8      | 39          | 2      | 76       | 7      | 14     | -      | 325    |
| Total  | 65             | 19     | 95        | 8      | 39          | 2      | 76       | 7      | 14     | -      | 325    |
| D. Industries manufacturières  |                |        |           |        |             |        |          |        |        |        |        |
| 15 Industries alimentaires   | 482            | 296    | 549       | 439    | 297         | 80     | 1 061    | 366    | 230    | 53     | 3 853  |
| 16 Industrie du tabac  | 164            | 160    | 31        | 44     | 48          | 13     | 29       | 29     | 15     | 11     | 544    |
| 17 Industrie textile   | 81             | 15     | 44        | 34     | 12          | 3      | 20       | 9      | 181    | 9      | 408    |
| 18 Industrie de l'habillement et des fourrures                                 | 1              | 2      | 3         | 11     | -           | -      | -        | 1      | -      | 2      | 20     |
| 20 Travail du bois et fabrication d'articles en bois                           | 67             | 20     | 62        | 6      | 51          | 3      | 195      | 25     | 113    | 7      | 549    |
| 21 Industrie du papier et du carton  | 11             | 4      | 8         | 5      | 1           | -      | 217      | 17     | 116    | 11     | 390    |
| 22 Edition, imprimerie, reproduction   | 800            | 291    | 245       | 169    | 112         | 27     | 507      | 225    | 169    | 55     | 2 600  |
| 24 Industrie chimique  | 122            | 39     | 103       | 34     | 161         | 54     | 544      | 161    | 96     | 26     | 1 340  |
| 25 Industrie du caoutchouc et des plastiques                                   | 1 613          | 166    | 768       | 94     | 576         | 57     | 493      | 165    | 957    | 60     | 4 949  |
| 26 Fabrication d'autres produits minéraux non-métalliques                      | 403            | 82     | 489       | 64     | 182         | 19     | 1 196    | 199    | 237    | 33     | 2 904  |
| 27 Métallurgie   | 2 361          | 180    | 664       | 92     | 45          | 7      | 1 712    | 97     | 874    | 53     | 6 085  |
| 28 Travail des métaux  | 726            | 116    | 863       | 79     | 390         | 17     | 1 546    | 126    | 612    | 36     | 4 511  |
| 29 Fabrication de machines et équipements                                      | 309            | 64     | 409       | 65     | 573         | 55     | 510      | 97     | 183    | 21     | 2 286  |
| 30 Fabrication de machines de bureau et de matériel informatique               | -              | -      | -         | -      | -           | -      | -        | -      | -      | -      | -      |
| 31 Fabrication de machines et appareils électriques                            | 57             | 17     | 54        | 20     | 107         | 20     | 190      | 17     | 58     | 9      | 549    |
| 32 Fabrication d'équipements de radio, télévision et communication             | 2              | -      | 3         | -      | -           | -      | 14       | 5      | 4      | -      | 28     |
| 33 Fabrication d'instruments médicaux, de précision, d'optique et d'horlogerie | 122            | 78     | 170       | 418    | 440         | 389    | 232      | 111    | 60     | 28     | 2 048  |
| 34 Industrie automobile  | 30             | 8      | 45        | 14     | 25          | -      | 160      | 28     | 94     | -      | 404    |
| 35 Fabrication d'autres matériels de transport                                 | 2              | -      | 2         | -      | 3           | 1      | 9        | 3      | 3      | -      | 23     |
| 36 Fabrication de meubles, industries diverses                                 | 41             | 22     | 53        | 17     | 34          | 5      | 37       | 5      | 25     | 5      | 244    |
| 37 Récupération  | 25             | 11     | 39        | 9      | 19          | 9      | 124      | 17     | 13     | -      | 266    |
| Total  | 7 419          | 1 571  | 4 604     | 1 614  | 3 076       | 759    | 8 796    | 1 703  | 4 040  | 419    | 34 001 |

Tableau 2b. - Salariés travaillant au Luxembourg selon code NACE, pays de résidence et sexe au 31 mars 2005 (suite)

| Code NACE   | Résidents      |        |           |        | Frontaliers |        |          |        |        |        | Total  |
|---|----------------|--------|-----------|--------|-------------|--------|----------|--------|--------|--------|--------|
|   | Luxembourgeois |        | Etrangers |        | Allemands   |        | Français |        | Belges |        |        |
|   | Hommes         | Femmes | Hommes    | Femmes | Hommes      | Femmes | Hommes   | Femmes | Hommes | Femmes |        |
| E. Production et distribution d'électricité, de gaz et d'eau      |                |        |           |        |             |        |          |        |        |        |        |
| 40 Production et distribution d'électricité, de gaz et de chaleur | 659            | 105    | 41        | 14     | 28          | 2      | 28       | 1      | 11     | 4      | 893    |
| 41 Captage, traitement et distribution d'eau                      | 97             | 13     | 2         | -      | -           | -      | -        | -      | -      | -      | 112    |
| Total   | 756            | 118    | 43        | 14     | 28          | 2      | 28       | 1      | 11     | 4      | 1 005  |
| F. Construction   |                |        |           |        |             |        |          |        |        |        |        |
| 45 Construction   | 2 508          | 677    | 12 799    | 528    | 4 157       | 186    | 6 339    | 393    | 3 434  | 190    | 31 211 |
| Total   | 2 508          | 677    | 12 799    | 528    | 4 157       | 186    | 6 339    | 393    | 3 434  | 190    | 31 211 |
| G. Commerce, réparation automobile et d'articles domestiques      |                |        |           |        |             |        |          |        |        |        |        |
| 50 Commerce et réparation automobile                              | 1 429          | 483    | 1 571     | 396    | 606         | 451    | 1 024    | 672    | 471    | 255    | 7 358  |
| 51 Commerce de gros et intermédiaires de commerce                 | 2 261          | 966    | 2 138     | 813    | 856         | 255    | 2 462    | 984    | 1 916  | 416    | 13 067 |
| 52 Commerce de détail et réparation d'articles domestiques        | 1 484          | 3 391  | 1 417     | 3 314  | 493         | 494    | 1 572    | 2 865  | 879    | 1 269  | 17 178 |
| Total   | 5 174          | 4 840  | 5 126     | 4 523  | 1 955       | 1 200  | 5 058    | 4 521  | 3 266  | 1 940  | 37 603 |
| H. Hôtels et restaurants  |                |        |           |        |             |        |          |        |        |        |        |
| 55 Hôtels et restaurants  | 588            | 657    | 3 357     | 3 340  | 126         | 149    | 1 443    | 1 841  | 316    | 352    | 12 169 |
| Total   | 588            | 657    | 3 357     | 3 340  | 126         | 149    | 1 443    | 1 841  | 316    | 352    | 12 169 |
| I. Transports et communication                                    |                |        |           |        |             |        |          |        |        |        |        |
| 60 Transports terrestres  | 4 031          | 438    | 1 442     | 162    | 1 877       | 95     | 2 327    | 183    | 1 709  | 78     | 12 342 |
| 61 Transports par eau   | 8              | 9      | 1 497     | 191    | 649         | 45     | 140      | 28     | 418    | 29     | 3 014  |
| 62 Transports aériens   | 783            | 401    | 961       | 238    | 339         | 51     | 457      | 78     | 104    | 18     | 3 430  |
| 63 Services auxiliaires des transports                            | 530            | 229    | 380       | 186    | 540         | 198    | 365      | 174    | 129    | 64     | 2 795  |
| 64 Postes et télécommunications                                   | 1 890          | 742    | 393       | 293    | 118         | 39     | 314      | 169    | 182    | 39     | 4 179  |
| Total   | 7 242          | 1 819  | 4 673     | 1 070  | 3 523       | 428    | 3 603    | 632    | 2 542  | 228    | 25 760 |
| J. Inter médiation financière                                     |                |        |           |        |             |        |          |        |        |        |        |
| 65 Inter médiation financière                                     | 4 083          | 3 248  | 3 724     | 2 766  | 1 634       | 1 255  | 1 975    | 2 209  | 2 115  | 1 486  | 24 495 |
| 66 Assurance  | 423            | 359    | 354       | 314    | 90          | 77     | 234      | 272    | 281    | 194    | 2 598  |
| 67 Auxiliaires financiers et d'assurance                          | 500            | 414    | 1 384     | 909    | 592         | 503    | 725      | 806    | 729    | 460    | 7 022  |
| Total   | 5 006          | 4 021  | 5 462     | 3 989  | 2 316       | 1 835  | 2 934    | 3 287  | 3 125  | 2 140  | 34 115 |
| K. Immobilier,location et services aux entreprises                |                |        |           |        |             |        |          |        |        |        |        |
| 70 Activités immobilières   | 278            | 272    | 327       | 317    | 85          | 31     | 173      | 150    | 155    | 56     | 1 844  |
| 71 Locations sans opérateur                                       | 92             | 44     | 141       | 53     | 43          | 32     | 221      | 58     | 159    | 38     | 881    |
| 72 Activités informatiques  | 305            | 59     | 805       | 238    | 260         | 68     | 1 425    | 390    | 1 170  | 170    | 4 890  |
| 73 Recherche et développement                                     | 855            | 85     | 663       | 97     | 169         | 14     | 378      | 99     | 659    | 72     | 3 091  |
| 74 Services fournis principalement aux entreprises                | 2 140          | 1 864  | 3 722     | 5 495  | 1 164       | 568    | 6 535    | 4 659  | 2 528  | 1 353  | 30 028 |
| Total   | 3 670          | 2 324  | 5 658     | 6 200  | 1 721       | 713    | 8 732    | 5 356  | 4 671  | 1 689  | 40 734 |

Tableau 2b. - Salariés travaillant au Luxembourg selon code NACE, pays de résidence et sexe au 31 mars 2005 (suite)

| Code NACE  | Résidents      |        |           |        | Frontaliers |        |          |        |        |        | Total   |
|--|----------------|--------|-----------|--------|-------------|--------|----------|--------|--------|--------|---------|
|  | Luxembourgeois |        | Etrangers |        | Allemands   |        | Français |        | Belges |        |         |
|  | Hommes         | Femmes | Hommes    | Femmes | Hommes      | Femmes | Hommes   | Femmes | Hommes | Femmes |         |
| L. Administration publique                         |                |        |           |        |             |        |          |        |        |        |         |
| 75 Administration publique                         | 18 134         | 13 278 | 1 000     | 1 987  | 106         | 176    | 96       | 140    | 107    | 112    | 35 136  |
| Total  | 18 134         | 13 278 | 1 000     | 1 987  | 106         | 176    | 96       | 140    | 107    | 112    | 35 136  |
| M. Education                                       |                |        |           |        |             |        |          |        |        |        |         |
| 80 Education                                       | 324            | 448    | 164       | 308    | 50          | 34     | 52       | 104    | 48     | 68     | 1 600   |
| Total  | 324            | 448    | 164       | 308    | 50          | 34     | 52       | 104    | 48     | 68     | 1 600   |
| N. Santé et action sociale                         |                |        |           |        |             |        |          |        |        |        |         |
| 85 Santé et action sociale                         | 2 566          | 6 981  | 949       | 3 733  | 474         | 1 334  | 477      | 2 194  | 337    | 1 131  | 20 176  |
| Total  | 2 566          | 6 981  | 949       | 3 733  | 474         | 1 334  | 477      | 2 194  | 337    | 1 131  | 20 176  |
| O. Services collectifs sociaux et personnels       |                |        |           |        |             |        |          |        |        |        |         |
| 90 Assainissement, voirie et gestion des déchets   | 279            | 37     | 150       | 10     | 48          | 8      | 216      | 39     | 46     | 6      | 839     |
| 91 Activités associatives                          | 400            | 625    | 117       | 352    | 26          | 62     | 48       | 86     | 54     | 37     | 1 807   |
| 92 Activités récréatives, culturelles et sportives | 506            | 300    | 382       | 232    | 60          | 51     | 228      | 106    | 125    | 65     | 2 055   |
| 93 Services personnels                             | 75             | 482    | 118       | 888    | 11          | 109    | 98       | 550    | 20     | 172    | 2 523   |
| Total  | 1 260          | 1 444  | 767       | 1 482  | 145         | 230    | 590      | 781    | 245    | 280    | 7 224   |
| P. Services domestiques                            |                |        |           |        |             |        |          |        |        |        |         |
| 95 Services domestiques                            | 37             | 467    | 51        | 2 891  | 7           | 93     | 10       | 234    | 3      | 65     | 3 858   |
| Autres   | -              | -      | -         | -      | -           | -      | -        | -      | -      | -      | -       |
| Total  | 37             | 467    | 51        | 2 891  | 7           | 93     | 10       | 234    | 3      | 65     | 3 858   |
| Q. Activités extra-territoriales                   |                |        |           |        |             |        |          |        |        |        |         |
| 99 Activités extra-territoriales                   | 34             | 48     | 147       | 348    | 7           | 19     | 92       | 124    | 25     | 47     | 891     |
| Total  | 34             | 48     | 147       | 348    | 7           | 19     | 92       | 124    | 25     | 47     | 891     |
| Non-déterminés                                     |                |        |           |        |             |        |          |        |        |        |         |
| Autres   | 123            | 76     | 272       | 158    | 97          | 17     | 160      | 85     | 184    | 53     | 1 225   |
| Total  | 123            | 76     | 272       | 158    | 97          | 17     | 160      | 85     | 184    | 53     | 1 225   |
| TOTAL  | 55 110         | 38 897 | 45 631    | 32 266 | 17 904      | 7 196  | 38 603   | 21 424 | 22 518 | 8 736  | 288 285 |



## Section 2 - Salariés travaillant et résidant au Luxembourg selon nationalité

Tableau 3a. - Salariés travaillant et résidant au Luxembourg selon nationalité, statut et sexe au 31 mars 2004

|          |   |                    | Hommes   |          |                     | Femmes   |          |                     | Total   |
|----------|---|--------------------|----------|----------|---------------------|----------|----------|---------------------|---------|
|          |   |                    | Ouvriers | Employés | Fonction-<br>naires | Ouvriers | Employés | Fonction-<br>naires |         |
| U.E.     | U.E. pays des 15                              | Allemagne          | 560      | 1 405    | 21                  | 293      | 1 168    | 19                  | 3 466   |
|          |   | Autriche           | 66       | 107      | 1                   | 29       | 72       | -                   | 275     |
|          |   | Belgique           | 797      | 3 403    | 24                  | 363      | 2 289    | 18                  | 6 894   |
|          |   | Danemark           | 14       | 326      | -                   | 9        | 186      | -                   | 535     |
|          |   | Espagne            | 251      | 244      | 5                   | 152      | 332      | 1                   | 985     |
|          |   | Finlande           | 1        | 53       | -                   | 6        | 76       | -                   | 136     |
|          |   | France             | 2 087    | 3 376    | 18                  | 1 130    | 3 020    | 15                  | 9 646   |
|          |   | Grande-Bretagne    | 81       | 921      | 1                   | 34       | 462      | 2                   | 1 501   |
|          |   | Grèce              | 22       | 75       | 1                   | 6        | 63       | -                   | 167     |
|          |   | Irlande            | 19       | 208      | 2                   | 5        | 179      | -                   | 413     |
|          |   | Italie             | 2 094    | 1 834    | 26                  | 919      | 1 616    | 9                   | 6 498   |
|          |   | Luxembourg         | 17 162   | 22 244   | 15 987              | 7 304    | 23 626   | 7 238               | 93 561  |
|          |   | Pays-Bas           | 521      | 811      | 2                   | 130      | 343      | 2                   | 1 809   |
|          |   | Portugal           | 17 866   | 1 863    | 49                  | 11 726   | 2 718    | 17                  | 34 239  |
|          |   | Suède              | 7        | 210      | -                   | 2        | 140      | -                   | 359     |
|          |   | Total              | 41 548   | 37 080   | 16 137              | 22 108   | 36 290   | 7 321               | 160 484 |
|          | nouveaux pays membres à<br>partir du 1.5.2004 | Estonie            | -        | 6        | -                   | 2        | 36       | -                   | 44      |
|          |   | Hongrie            | 76       | 43       | -                   | 34       | 62       | -                   | 215     |
|          |   | Lettonie           | -        | 4        | -                   | 2        | 28       | -                   | 34      |
|          |   | Lituanie           | 1        | 6        | -                   | 1        | 42       | -                   | 50      |
|          |   | Malte              | -        | 7        | -                   | -        | 9        | -                   | 16      |
|          |   | Pologne            | 160      | 76       | 1                   | 82       | 118      | -                   | 437     |
|          |   | République tchèque | 154      | 59       | -                   | 12       | 47       | -                   | 272     |
|          |   | Slovaquie          | 130      | 43       | -                   | 68       | 58       | -                   | 299     |
|          |   | Slovénie           | 8        | 20       | -                   | 7        | 36       | -                   | 71      |
|          |   | Total              | 529      | 264      | 1                   | 208      | 436      | 0                   | 1 438   |
| Total 1  |   | 42 077             | 37 344   | 16 138   | 22 316              | 36 726   | 7 321    | 161 922             |         |
| Non-U.E. | Bosnie-Herzégovine                            | 598                | 61       | -        | 410                 | 89       | -        | 1 158               |         |
|          | Brésil  | 42                 | 24       | 1        | 78                  | 21       | -        | 166                 |         |
|          | Canada  | 6                  | 45       | -        | 2                   | 34       | -        | 87                  |         |
|          | Cap Vert                                      | 400                | 18       | -        | 534                 | 30       | -        | 982                 |         |
|          | Chine   | 143                | 53       | -        | 97                  | 24       | -        | 317                 |         |
|          | Croatie                                       | 106                | 42       | 1        | 43                  | 19       | -        | 211                 |         |
|          | Etats-Unis                                    | 24                 | 159      | -        | 8                   | 100      | -        | 291                 |         |
|          | Islande                                       | 2                  | 61       | -        | 2                   | 26       | -        | 91                  |         |
|          | Japon   | 5                  | 64       | -        | 1                   | 32       | -        | 102                 |         |
|          | Macédonie                                     | 87                 | 6        | -        | 41                  | 10       | -        | 144                 |         |
|          | Maroc   | 50                 | 14       | -        | 50                  | 11       | -        | 125                 |         |
|          | Norvège                                       | -                  | 38       | -        | -                   | 19       | -        | 57                  |         |
|          | Philippines                                   | 24                 | -        | -        | 52                  | 12       | -        | 88                  |         |
|          | Roumanie                                      | 50                 | 27       | -        | 44                  | 51       | -        | 172                 |         |
|          | Russie  | 1                  | 30       | -        | 26                  | 36       | -        | 93                  |         |
|          | Suisse  | 10                 | 99       | -        | 7                   | 48       | 1        | 165                 |         |
|          | Turquie                                       | 11                 | 19       | -        | 3                   | 15       | -        | 48                  |         |
|          | Yougoslavie                                   | 1 350              | 123      | 1        | 642                 | 163      | -        | 2 279               |         |
|          | Autres  | 446                | 261      | 2        | 385                 | 210      | -        | 1 304               |         |
|          | Total 2                                       |                    | 3 355    | 1 144    | 5                   | 2 425    | 950      | 1                   | 7 880   |
|          | TOTAL GENERAL                                 |                    |          | 45 432   | 38 488              | 16 143   | 24 741   | 37 676              | 7 322   |

Tableau 3b. - Salariés travaillant et résidant au Luxembourg selon nationalité, statut et sexe au 31 mars 2005

|                      |   |                    | Hommes        |               |                     | Femmes        |               |                     | Total          |
|----------------------|---|--------------------|---------------|---------------|---------------------|---------------|---------------|---------------------|----------------|
|                      |   |                    | Ouvriers      | Employés      | Fonction-<br>naires | Ouvriers      | Employés      | Fonction-<br>naires |                |
| U.E.                 | U.E. pays des 15                                      | Allemagne          | 576           | 1 461         | 20                  | 304           | 1 205         | 21                  | 3 587          |
|                      |   | Autriche           | 44            | 117           | 1                   | 25            | 75            | -                   | 262            |
|                      |   | Belgique           | 784           | 3 366         | 24                  | 379           | 2 255         | 20                  | 6 828          |
|                      |   | Danemark           | 8             | 341           | -                   | 12            | 171           | -                   | 532            |
|                      |   | Espagne            | 233           | 267           | 6                   | 149           | 342           | 1                   | 998            |
|                      |   | Finlande           | 3             | 54            | -                   | 5             | 62            | -                   | 124            |
|                      |   | France             | 2 054         | 3 518         | 20                  | 1 148         | 3 106         | 18                  | 9 864          |
|                      |   | Grande-Bretagne    | 85            | 910           | 2                   | 29            | 430           | 3                   | 1 459          |
|                      |   | Grèce              | 23            | 66            | 1                   | 9             | 59            | -                   | 158            |
|                      |   | Irlande            | 14            | 204           | 2                   | 8             | 178           | -                   | 406            |
|                      |   | Italie             | 1 966         | 1 892         | 27                  | 908           | 1 647         | 12                  | 6 452          |
|                      |   | Luxembourg         | 16 810        | 22 270        | 16 030              | 7 408         | 23 998        | 7 491               | 94 007         |
|                      |   | Pays-Bas           | 591           | 894           | 2                   | 136           | 332           | 3                   | 1 958          |
|                      |   | Portugal           | 18 302        | 2 004         | 48                  | 12 113        | 2 862         | 24                  | 35 353         |
|                      |   | Suède              | 6             | 216           | -                   | 3             | 154           | -                   | 379            |
|                      | <b>Total</b>  |                    | <b>41 499</b> | <b>37 580</b> | <b>16 183</b>       | <b>22 636</b> | <b>36 876</b> | <b>7 593</b>        | <b>162 367</b> |
|                      | <i>nouveaux pays membres à<br/>partir du 1.5.2004</i> |                    |               |               |                     |               |               |                     |                |
|                      |   | Chypre             | 1             | 1             | -                   | -             | 1             | -                   | 3              |
|                      |   | Estonie            | -             | 3             | -                   | 4             | 14            | -                   | 21             |
|                      |   | Hongrie            | 94            | 37            | -                   | 42            | 40            | -                   | 213            |
|                      |   | Lettonie           | -             | 2             | -                   | 1             | 12            | -                   | 15             |
|                      |   | Lituanie           | 4             | -             | -                   | 2             | 8             | -                   | 14             |
|                      |   | Malte              | -             | 11            | -                   | -             | 6             | -                   | 17             |
|                      |   | Pologne            | 160           | 81            | 1                   | 96            | 86            | -                   | 424            |
|                      |   | République tchèque | 233           | 76            | -                   | 11            | 29            | -                   | 349            |
|                      |   | Slovaquie          | 196           | 35            | -                   | 102           | 45            | -                   | 378            |
|                      |   | Slovénie           | 7             | 10            | -                   | 9             | 8             | -                   | 34             |
|                      | <b>Total</b>  |                    | <b>695</b>    | <b>256</b>    | <b>1</b>            | <b>267</b>    | <b>249</b>    | <b>0</b>            | <b>1 468</b>   |
| <b>Total 1</b>       |   |                    | <b>42 194</b> | <b>37 836</b> | <b>16 184</b>       | <b>22 903</b> | <b>37 125</b> | <b>7 593</b>        | <b>163 835</b> |
| Non-U.E.             |   | Bosnie-Herzégovine | 580           | 58            | -                   | 412           | 97            | -                   | 1 147          |
|                      |   | Brésil             | 46            | 25            | 1                   | 106           | 19            | -                   | 197            |
|                      |   | Canada             | 5             | 45            | -                   | 1             | 33            | -                   | 84             |
|                      |   | Cap Vert           | 418           | 20            | -                   | 533           | 37            | -                   | 1 008          |
|                      |   | Chine              | 140           | 48            | -                   | 96            | 18            | -                   | 302            |
|                      |   | Croatie            | 106           | 48            | 1                   | 45            | 25            | -                   | 225            |
|                      |   | Etats-Unis         | 21            | 157           | -                   | 10            | 95            | -                   | 283            |
|                      |   | Islande            | 6             | 62            | -                   | 4             | 34            | -                   | 106            |
|                      |   | Japon              | 6             | 60            | -                   | 2             | 34            | -                   | 102            |
|                      |   | Macédonie          | 83            | 5             | -                   | 38            | 8             | -                   | 134            |
|                      |   | Maroc              | 55            | 14            | -                   | 54            | 10            | -                   | 133            |
|                      |   | Norvège            | -             | 39            | -                   | 1             | 18            | -                   | 58             |
|                      |   | Philippines        | 20            | -             | -                   | 51            | 16            | -                   | 87             |
|                      |   | Roumanie           | 50            | 29            | 1                   | 61            | 48            | -                   | 189            |
|                      |   | Russie             | 3             | 34            | -                   | 33            | 42            | -                   | 112            |
|                      |   | Suisse             | 12            | 104           | -                   | 6             | 47            | 1                   | 170            |
|                      |   | Turquie            | 17            | 18            | -                   | 2             | 16            | -                   | 53             |
|                      |   | Yougoslavie        | 1 055         | 109           | 1                   | 535           | 142           | -                   | 1 842          |
|                      |   | Autres             | 738           | 286           | 1                   | 540           | 272           | -                   | 1 837          |
| <b>Total 2</b>       |   |                    | <b>3 361</b>  | <b>1 161</b>  | <b>5</b>            | <b>2 530</b>  | <b>1 011</b>  | <b>1</b>            | <b>8 069</b>   |
| <b>TOTAL GENERAL</b> |   |                    | <b>45 555</b> | <b>38 997</b> | <b>16 189</b>       | <b>25 433</b> | <b>38 136</b> | <b>7 594</b>        | <b>171 904</b> |

# TRANSFERTS A L'ETRANGER



# Introduction

Les migrations des personnes ne constituent pas un phénomène récent, mais les courants migratoires ont connu des changements profonds depuis les dernières décennies sous l'impulsion du développement des moyens de transports modernes. Le principe de la libre circulation des personnes, des marchandises, des services et des capitaux ancré dans les Traités de Rome et de Maastricht, accompagné par des instruments garantissant en matière de sécurité sociale des droits acquis, a favorisé leur mobilité.

Autrefois, les personnes qui se déplaçaient dans un autre pays pour des raisons de travail ou de loisirs, cessaient d'être protégées par la sécurité sociale de leur pays d'origine. Progressivement des accords bilatéraux et multilatéraux ont été conclus entre les pays avec comme finalité de garantir une protection complète et continue aux personnes se rendant à l'étranger.<sup>1)</sup>

Les conventions internationales se sont assigné pour but de coordonner les législations nationales tout en éliminant les obstacles que pourrait rencontrer leur application. Le Luxembourg adhère à des conventions multilatérales conclues entre plusieurs pays, notamment au règlement (CEE) numéro 1408/71 applicable aux personnes qui se déplacent à l'intérieur de l'Union Européenne; il a conclu des conventions bilatérales avec les pays lorsque les fréquents déplacements des ressortissants des deux pays ont rendu nécessaire qu'un mécanisme de coordination des législations soit élaboré.

En principe, les travailleurs ne sont soumis qu'à la législation d'un seul Etat membre. La législation applicable, dite compétente, est celle du lieu de travail. Les conventions garantissent aux personnes qui se déplacent, une protection en vertu d'une législation nationale déterminée d'avance et celles-ci bénéficient des prestations de sécurité sociale dans les mêmes conditions que les nationaux du pays d'accueil. Lorsque le droit aux prestations est subordonné à l'accomplissement d'un stage, il est tenu compte des périodes effectuées dans l'autre pays lié par la convention. Le droit à des prestations immédiates ou futures acquis dans un pays est conservé au travailleur migrant dans un autre pays et les prestations ne peuvent ni être réduites, ni suspendues, ni annulées du fait que les personnes résident sur le territoire de l'autre Etat contractant.

## 1. Les conventions de sécurité sociale

Le Luxembourg adhère à diverses conventions multilatérales et bilatérales réglant des problèmes communs de sécurité sociale.

### 1.1. La sécurité sociale des travailleurs qui se déplacent en Europe

Le règlement (CEE) numéro 1408 du 14 juin 1971 et les dispositions d'application du règlement (CEE) numéro 574 du 21 mars 1972 établissent un mécanisme de coordination entre les différents régimes nationaux des pays membres de l'Union Européenne. La réglementation communautaire s'applique en particulier aux travailleurs salariés et non salariés qui sont ou ont été soumis à la législation de l'un ou de plusieurs Etats membres et qui sont des ressortissants de l'un des Etats membres ou bien des apatrides ou des réfugiés résidant sur le territoire d'un des Etats membres, ainsi qu'aux membres de leur famille et à leurs survivants. Elle vise les prestations de maladie et de maternité, les prestations d'invalidité, de vieillesse et de survivants, les prestations d'accidents de travail et de maladie professionnelle, les allocations de décès, les prestations de chômage et les prestations familiales. L'Union Européenne, ses Etats membres ainsi que l'Autriche, la Finlande, l'Islande, le Liechtenstein, la Norvège, la Suède et la Suisse ont conclu l'Accord sur l'espace économique européen qui a été signé le 2 mai 1992. Par suite de la non-ratification de l'accord par la Suisse et depuis l'adhésion de l'Autriche, de la Finlande et de la Suède à l'Union Européenne, l'accord s'applique à l'Islande, à la Norvège et au Liechtenstein. L'accord prévoit que les parties contractantes assurent aux travailleurs, pour l'ouverture, le maintien du droit et pour le calcul des prestations, la totalisation de toutes les périodes prises en considération dans les diverses législations nationales. Les pays cités sont inclus dans la coordination des régimes de sécurité sociale établie par le règlement (CEE) 1408/71.

### 1.2. Les autres conventions multilatérales de sécurité sociale

Les accords intérimaires européens, la convention européenne de sécurité sociale et l'accord complémentaire pour l'application de la convention européenne sont des instruments négociés dans le cadre du Conseil de l'Europe. Le secteur des transports est réglé en particulier par l'accord concernant la sécurité sociale des bateliers rhénans et la convention européenne concernant la sécurité sociale des travailleurs des transports internationaux.

<sup>1)</sup> Droit de la sécurité sociale Luxembourg 2001, chapitres 20-22.

### 1.3. Les conventions bilatérales

A côté des accords bilatéraux qui existaient entre les pays avant l'entrée en vigueur des règlements communautaires et maintenus moyennant inscription à l'annexe de ces mêmes règlements, le Luxembourg est lié par des conventions avec les pays suivants: Brésil, Chili, Cap-Vert, Etats-Unis d'Amérique, Pologne, Tchéquie, Suisse, Tunisie, Canada et Québec. La convention avec la Yougoslavie a été reprise pour les relations avec les nouvelles Républiques issues de l'ex-Yougoslavie.

Ces conventions sont régies par les principes de l'égalité de traitement, de la totalisation des périodes d'assurance et de l'exportation des prestations. Certaines conventions prévoient des dispositions particulières en ce qui concerne soit le champ d'application personnel soit le champ d'application matériel.

## 2. Particularités des transferts à l'étranger

L'analyse sur l'emploi dans ce rapport décrit les caractéristiques de la composition et de l'évolution des forces de travail dans notre pays. Si le rythme d'expansion de l'économie a dépassé celui de la démographie au cours des cinquante dernières années, le déficit n'a pu être comblé que grâce à l'apport fourni par la main-d'oeuvre étrangère. La constance du phénomène se reflète particulièrement à l'examen des tableaux afférents aux pensions virées à l'étranger, étant donné que ces pensions sont échues un certain temps après l'accomplissement des périodes actives. Le nombre et surtout le montant de ces pensions accusent une tendance croissante. Il est utile de préciser encore que les montants des pensions payées par les établissements luxembourgeois correspondent uniquement aux périodes d'assurance qui ont été accomplies dans le cadre de l'affiliation au régime luxembourgeois; les montants ne représentent donc souvent que des pensions partielles auxquelles se joignent les parts de pension déterminées par application des législations des autres pays dans lesquels l'assuré a poursuivi une activité professionnelle.

Les dispositions conventionnelles règlent aussi le service des allocations familiales à l'étranger. Les conventions bilatérales prévoient parfois des montants forfaitaires adaptés au niveau de vie du pays de résidence. Le règlement (CEE) numéro 1408/71 quant à lui permet aux travailleurs soumis à la législation d'un Etat membre de bénéficier du droit aux allocations familiales prévues par cet Etat pour leurs enfants qui résident sur le territoire d'un autre Etat. Lorsque des allocations sont prévues par la législation du pays de résidence des enfants, le droit aux allocations dues en vertu de la législation du pays de travail est suspendu jusqu'à concurrence de ce montant. Eventuellement un complément est dû, qui pour des raisons techniques, n'est cependant pas inclus dans les séries suivantes. Les transferts à l'étranger découlant des dispositions internationales bénéficient plus fréquemment aux familles des travailleurs frontaliers de plus en plus nombreux, et continuent à croître au rythme de la conjoncture et du niveau divergent du taux des prestations inscrit dans les législations du pays de l'emploi par rapport au pays de résidence. Avec le relèvement par étapes du niveau de l'allocation familiale par enfant, l'écart entre les prestations s'est progressivement creusé.

En ce qui concerne les prestations de maladie et des accidents de travail, les travailleurs qui résident ou séjournent sur le territoire d'un Etat autre que l'Etat compétent, bénéficient des prestations en nature servies à charge de l'institution compétente par l'institution du lieu de résidence ou de séjour suivant la législation que cette dernière applique. Les frais médicaux sont pris en charge aux taux et tarifs applicables aux assurés sociaux sur présentation d'une attestation certifiant le droit aux prestations documentée par un formulaire délivré par l'institution compétente du lieu de travail.

### 3. Evolution des montants exportés

Graphique 1. - Evolution des transferts aux non-résidents - Répartition par branche 1980 à 2004

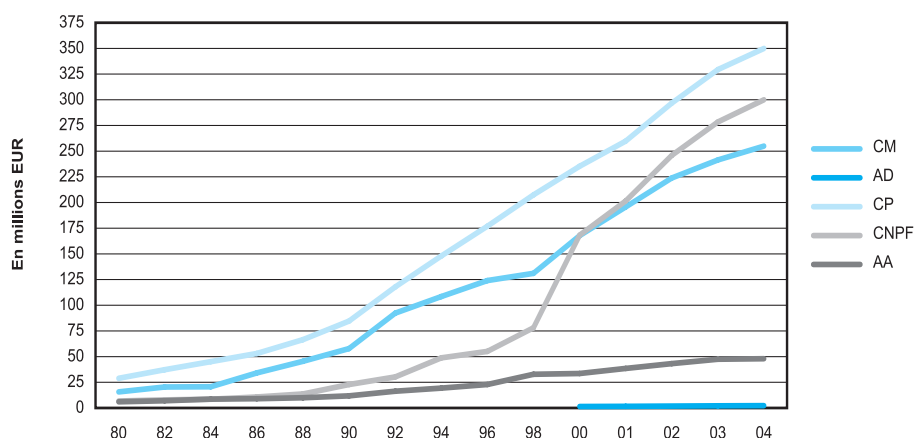

L'observation porte uniquement sur les flux de prestations vers les pays étrangers négligeant les prestations versées à l'intérieur du pays mais dont les bénéficiaires sont des ressortissants étrangers.

Les prestations exportées portent essentiellement sur les cinq branches de la sécurité sociale à savoir, l'assurance maladie, l'assurance dépendance, le régime général de pension, les prestations familiales et l'assurance contre les accidents. L'évolution et la situation des prestations servies à l'étranger sont comparées à l'ensemble des prestations servies par les cinq branches, mais l'augmentation serait encore plus marquante si le rapport pouvait être calculé à partir des prestations versées aux personnes travaillant ou ayant travaillé dans le secteur privé caractérisé par une plus grande mobilité des travailleurs. Le volume des transferts augmente sans interruption tant en valeur absolue qu'en valeur relative des prestations totales servies. Le graphique illustre le phénomène des transferts qui continue à s'amplifier au cours des dernières années, puisque les montants transférés, qui étaient encore de 363 millions EUR (14,6 milliards de francs en 1995), sont passés à 955 millions EUR en 2004.

Tableau 1. - Evolution des transferts à l'étranger

| Année  | Caisses de maladie | Dépendance | Caisses de pension | Caisse nationale des prestations familiales | Assurances accidents | Total  |
|--------|--------------------|------------|--------------------|---|----------------------|--------|
| 1980   | 15,69              |            | 28,85              | 6,81  | 6,03                 | 57,38  |
| 1990   | 57,83              |            | 84,61              | 22,87                                       | 11,83                | 177,13 |
| 1995   | 123,63             |            | 165,62             | 52,48                                       | 21,83                | 363,56 |
| 2001*) | 195,64             | 1,60       | 259,79             | 201,50                                      | 38,48                | 697,01 |
| 2002*) | 223,85             | 1,80       | 296,74             | 245,91                                      | 43,17                | 811,47 |
| 2003*) | 241,43             | 2,10       | 329,40             | 278,46                                      | 47,42                | 898,81 |
| 2004*) | 254,89             | 2,30       | 349,91             | 300,03                                      | 47,92                | 955,05 |

\*) Nouvelle approche UCM et dépendance à partir de 2001.

Pour toutes les branches la part des prestations exportées par rapport au total des prestations augmente en 2003 (graphique 2). Après un léger ralentissement du rythme d'augmentation observé en 1996 et en 1997, la progression est remarquable. Le montant global exporté absorbe en 2004 près de 21% des prestations pour les cinq branches contre seulement 16% du total en 1999.

Les prestations transférées pour la maladie, les pensions et les allocations familiales augmentent tout au long de la période et se situent dans une fourchette de 15 à 38% en 2004 pour le régime des prestations familiales pour lesquelles le montant hors allocations différentielles atteint 300 millions EUR en 2004 contre 168 millions EUR en 2001.

**Tableau 2. - Transferts aux non-résidents d'après les différentes gestions (en millions EUR)**

| Organisme payeur   | 1975        | 1980        | 1990        | 1995         | 2001*)        | 2002*)        | 2003*)        | 2004*)        |
|--|-------------|-------------|-------------|--------------|---------------|---------------|---------------|---------------|
| Union des caisses de maladie                                   | 0,36        | 0,63        | 2,33        | 4,99         | 195,64        | 223,85        | 241,43        | 254,89        |
| Dépendance   |             |             |             |              | 1,60          | 1,80          | 2,10          | 2,30          |
| Etablissement d'assurance contre la vieillesse et l'invalidité | 0,54        | 0,98        | 2,86        | 5,48         | 205,73        | 232,66        | 255,37        | 267,80        |
| Caisse de pension des employés privés                          | 0,07        | 0,17        | 0,49        | 1,05         | 48,61         | 57,97         | 67,10         | 74,85         |
| Caisse de pension des artisans, des commerçants et industriels | 0,00        | 0,01        | 0,06        | 0,13         | 5,04          | 5,64          | 6,50          | 6,76          |
| Caisse de pension agricole                                     | 0,00        | 0,00        | 0,01        | 0,02         | 0,41          | 0,47          | 0,43          | 0,49          |
| Caisse nationale des prestations familiales                    | 0,18        | 0,27        | 0,92        | 2,12         | 201,50        | 245,91        | 278,46        | 300,03        |
| Association d'assurance contre les accidents                   |             |             |             |              |               |               |               |               |
| - Section agricole et forestière                               | 0,00        | 0,00        | 0,01        | 0,01         | 0,11          | 0,08          | 0,08          | 0,08          |
| - Section industrielle   | 0,16        | 0,24        | 0,47        | 0,87         | 38,37         | 43,09         | 47,34         | 47,85         |
| <b>TOTAL DES PRESTATIONS AUX NON-RESIDENTS</b>                 | <b>1,31</b> | <b>2,31</b> | <b>7,15</b> | <b>14,67</b> | <b>697,01</b> | <b>811,47</b> | <b>898,81</b> | <b>955,05</b> |

\*) Nouvelle approche UCM et dépendance à partir de 2001.

**Graphique 2. - Transferts aux non-résidents 1980 à 2004 - Montant total et montant en % des prestations des 5 branches de sécurité sociale**

